

Semana 48

INFORME DE MERCADOS FINANCIEROS

03 de diciembre de 2025

Este es un documento de trabajo informativo. Su contenido no compromete al Banco de la República ni a su Junta Directiva.

Únicamente incluye las operaciones de los establecimientos de crédito en Colombia para agregados monetarios y crediticios. Por tanto, no se tienen en cuenta las operaciones de sus sucursales en el exterior.

Contenido

1. COMPORTAMIENTO DE LAS TASAS DE INTERÉS	4
A. RESUMEN	4
B. TASAS DE INTERÉS DEL MERCADO MONETARIO Y TASAS OIS	5
C. TASAS DE INTERÉS PASIVAS.....	5
D. TASAS DE INTERÉS ACTIVAS.....	6
E. TASAS DE INTERÉS REALES	8
F. TASA PONDERADA DE CAPTACIÓN Y TASA DE COLOCACIÓN TOTAL.....	10
G. TASAS DE INTERÉS DE DEUDA PÚBLICA	10
2. MARGEN DE INTERMEDIACIÓN Y SPREADS.....	11
3. LIQUIDEZ PRIMARIA	17
4. DEPÓSITOS Y AGREGADOS MONETARIOS	19
5. CARTERA.....	22
6. INVERSIONES	26
A. INVERSIONES DE LOS ESTABLECIMIENTOS DE CRÉDITO	26
8. ACTIVOS EXTERNOS	27
A. RESERVAS INTERNACIONALES.....	27
9. ENDEUDAMIENTO EXTERNO DE LOS ESTABLECIMIENTOS DE CRÉDITO	28
A. ENDEUDAMIENTO EXTERNO DE LOS ESTABLECIMIENTOS DE CRÉDITO 1/ – SALDO POR PLAZOS	28
11. MERCADOS FINANCIEROS INTERNACIONALES	29
A. PRINCIPALES NOTICIAS DE LA SEMANA	29
B. TASAS DE INTERÉS DE BANCOS CENTRALES	30
C. INFLACIÓN OBSERVADA Y SUS EXPECTATIVAS.....	31
D. PRINCIPALES TASAS DE LOS MERCADOS MONETARIOS INTERNACIONALES	31
E. INDICADORES DE PERCEPCIÓN DE RIESGO	31
F. MERCADO DE RENTA FIJA.....	33
G. MERCADO DE RENTA VARIABLE	33
H. MERCADO CAMBIARIO	34
I. PRECIOS DE LAS MATERIAS PRIMAS	35
12. MERCADO CAMBIARIO EN COLOMBIA	37
A. TASAS Y VOLÚMENES DEL MERCADO DE CONTADO	37
B. TASAS Y VOLÚMENES DEL MERCADO A FUTURO	38
13. MERCADO DE DEUDA PÚBLICA EN COLOMBIA	39
A. EMISIONES DE DEUDA PÚBLICA	39
B. CURVA DE RENDIMIENTOS DE LA DEUDA PÚBLICA.....	40
C. COMPRAS NETAS DE DEUDA PÚBLICA.....	41
D. INVERSIONISTAS EXTRANJEROS EN EL MERCADO DE DEUDA PÚBLICA.....	42
E. BONOS DE DEUDA PÚBLICA DENOMINADOS EN MONEDA EXTRANJERA.....	42
14. MERCADO DE RENTA VARIABLE EN COLOMBIA	43
15. FONDOS DE PENSIONES	44
A. INVERSIONES DE LOS FONDOS DE PENSIONES OBLIGATORIAS	44

ANEXOS 45

AGREGADOS MONETARIOS Y CREDITICIOS 46

MERCADO CAMBIARIO..... 55

MERCADO DE DEUDA PÚBLICA..... 57

FUENTES DE LA BASE MONETARIA E INTERVENCIÓN EN EL MERCADO CAMBIARIO..... 59

COMPOSICIÓN DE LAS RESERVAS INTERNACIONALES 61

1. Comportamiento de las tasas de interés

a. Resumen

Tasas (e.a) 1/	Fecha 28-nov-25	Monto semanal MM de pesos	Monto Promedio Semanal		1 semana	1mes	Variación (pb)		
			año 2024	Corrido 2025			13 semanas	año corrido	año completo
Intervención BR	9,25	n.a	n.a	n.a	0	0	0	-25	-50
IBR Overnight	9,17	n.a	n.a	n.a	-8	-8	-8	-32	-59
IBR 1 mes (Tasa fija de OIS)	9,26	n.a	n.a	n.a	0	1	1	-24	-35
IBR 3 meses (Tasa fija de OIS)	9,47	n.a	n.a	n.a	3	18	29	11	21
IBR 6 meses (Tasa fija de OIS)	9,71	n.a	n.a	n.a	-1	39	62	48	87
Pasivas									
TIB 2/	9,20	6.060	4.032	6.035	-4	-4	-6	-30	-55
DTF 3/	8,65	2.001	1.839	2.114	0	-5	-9	-56	-55
Captación < 90 días 4/	8,33	1.728	1.050	1.769	11	1	-16	-35	-73
Captación a 90 días 4/	8,64	2.092	1.877	2.150	-3	-7	-11	-53	-56
Captación 91-179 días 4/	8,80	1.225	1.049	1.463	-20	-17	2	-46	-75
Captación a 180 días 4/	8,95	1.415	1.366	1.329	6	11	13	-40	-44
Captación a 181-360 días 4/	9,78	2.044	1.725	2.002	45	25	54	31	6
Captación > 360 días 4/	10,36	730	929	1.405	-73	18	26	67	52
Total captación de CDT	9,04	9.235	7.995	10.118	9	1	-5	-15	-42
Ahorro 5/	3,74	n.a	n.a	n.a	-18	-5	-6	-43	-47
Activas*									
Comercial 6/									
Tesorería									
Preferencial /7									
Ordinario 7/									
Consumo 8/									
Consumo sin libranza									
Consumo a través de libranza									
Tarjeta de crédito (Personas) 9/									
Vivienda No VIS 10/									
Microcrédito - Popular productivo (hasta 6 SMMLV)/11									
Microcrédito - Productivo (6 a 25 SMMLV) /11									
Microcrédito - Productivo de mayor monto (25 a 120 SMMLV)/1:									
Activa Ponderada 12/									
Comercial BR 13/									
Pasivas									
Pasiva Ponderada									
Deuda Pública 14/									
2 años (TES Nov 2027)									
5 años (TES Sep 2030)									
11 años (TES Jul 2036)									
17 años (TES May 2042)									
21 años (TES Jul 2046)									
25 años (TES Oct 2050)									

Fuente: Banco de la República y Bloomberg. Cálculos con información de los formatos 414 (a partir de 1 de julio de 2022) y 441 de la Superintendencia Financiera de Colombia.

1/ La tasa de intervención y las tasas IBR corresponden a la tasa diaria.

2/ El valor corresponde a la tasa promedio ponderada por monto de todos los días hábiles de la semana con corte en la fecha indicada.

3/ DTF calculada en la fecha indicada, corresponde a la tasa promedio ponderada por monto captado de los CDT's a 90 días de Bancos, corporaciones y compañías de financiamiento de los días entre el viernes anterior y el jueves previo al día de cálculo (fecha indicada).

4/ Las tasas de captación corresponden a la información de CDT por plazos. Incluye la información para el total de sistema financiero.

5/ Incluye el rendimiento de los depósitos de ahorro ordinarios activos y las cuentas AFC.

*Tasas promedio ponderada por monto prestado, del formato 414 de la SFC de la semana con corte en la fecha indicada.

6/ Promedio ponderado por monto de las tasa de créditos ordinarios, preferenciales y de tesorería. A partir de jul 01/2022, incluyen los créditos de construcción de proyectos de vivienda otorgados a empresas

7/ No incluye créditos ordinarios entre 1 y 30 días.

8/ No incluye tarjetas de crédito, ni consumo a empleados. A partir de jul 01/2022, incluye los créditos con plazos entre 1 y 30 días

9/ Calculada sin tener en cuenta consumos a 1 mes ni avances en efectivo.

10/ Promedio ponderado de los créditos desembolsados para adquisición de vivienda en pesos y en UVR (para estos últimos, antes de realizar el promedio ponderado a la tasa se le suma la variación anual promedio de la UVR de la respectiva semana).

11/ A partir de abril 07/2023 corresponden a la modalidad de "Créditos productivos" creada por el Decreto 455 de marzo 29/2023 del Ministerio de Hacienda. Incluye créditos de redescuento. Incluye rural y urbano. Datos disponibles a partir de sept. 29/2023.

12/ Promedio ponderado por monto de las tasas de crédito de consumo, preferencial, ordinario y tesorería. Debido a la alta rotación del crédito de tesorería, su ponderación se estableció como la quinta parte de su desembolso semanal.

13/ Promedio ponderado por monto de las tasa de crédito ordinarios, preferenciales y un quinto del desembolso de tesorería.

14/ TES tasa fija en pesos. Las tasas corresponden al promedio ponderado por monto de las negociaciones en SEN y MEC.

15/ La información semanal de tasas y montos de microcréditos con corte al 04/10/2024 no se encuentra disponibles, debido a que no se cuenta con la información de una entidad financiera cuya ponderación es alta dentro del agregado.

b. Tasas de interés del mercado monetario y tasas OIS

Tasa de intervención del Banrep, Tasa Interbancaria (TIB), DTF, Tasa de Simultáneas e IBR

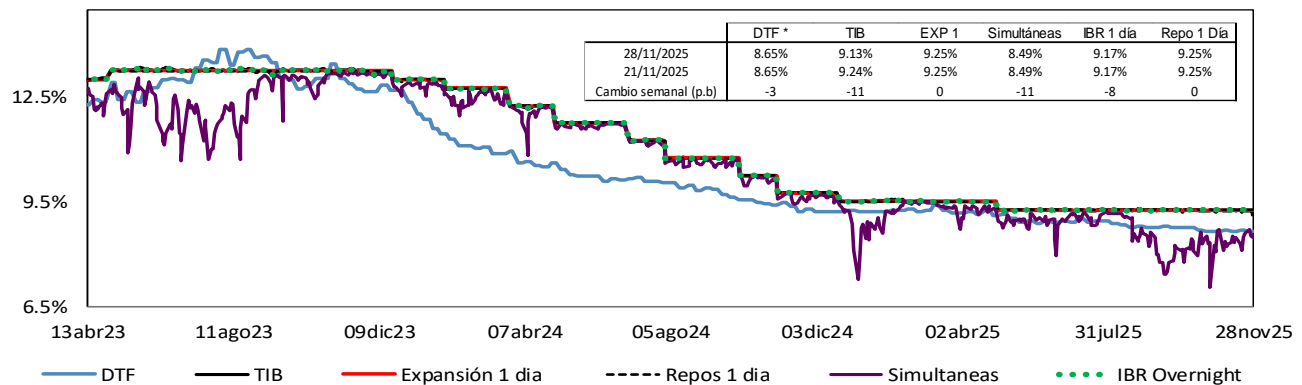

Fuente: Banco de la República. Superintendencia Financiera de Colombia y SEN.

Tasas vigentes para el 28 de noviembre de 2025.

*La DTF corresponde a la tasa vigente para la semana entre el 24 y el 28 de noviembre de 2025.

Tasas IBR y OIS por plazos

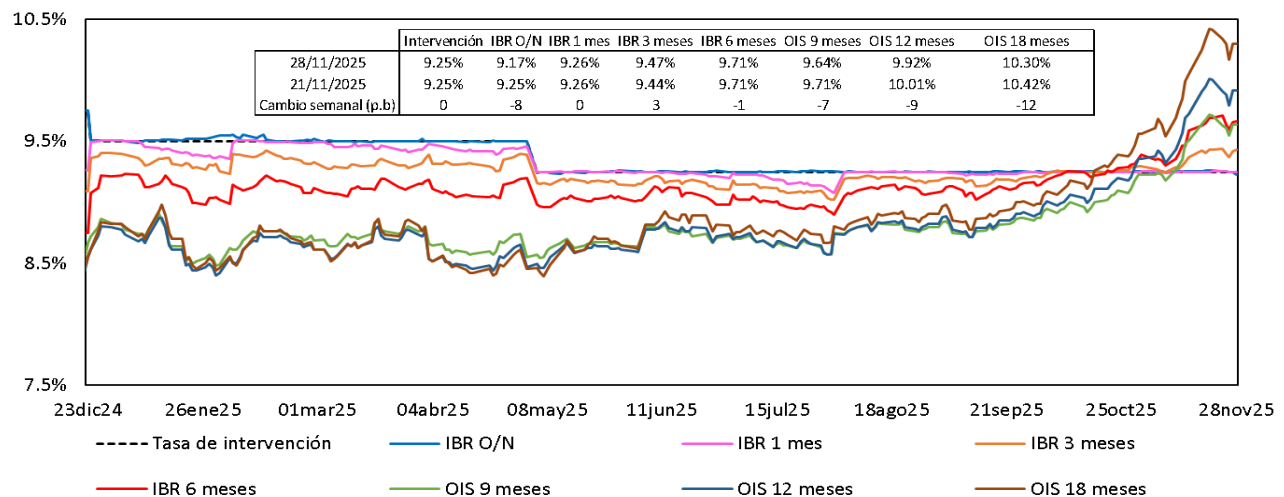

Fuente: Bloomberg, Banrep.

c. Tasas de interés pasivas

Tasas de interés pasivas: Ahorro y CDT
(Promedio semanal ponderado por monto)

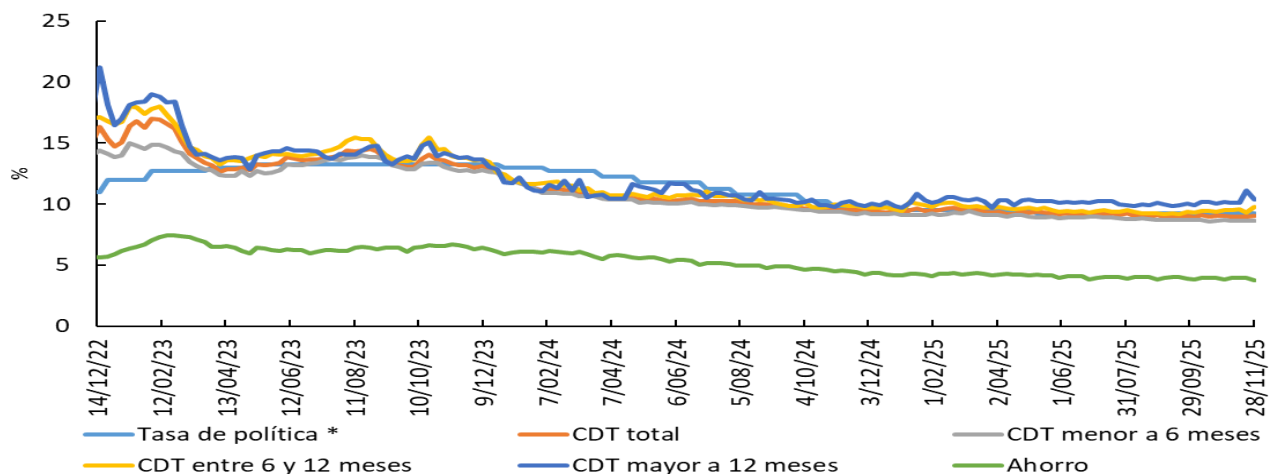

*Para la tasa de política monetaria, corresponde a la vigente del mes. Información al 28 de noviembre.

Fuente: Cálculos Banco de la República, Formato 441 de la Superintendencia Financiera de Colombia.

d. Tasas de interés activas

Tasa de interés Cartera de Consumo

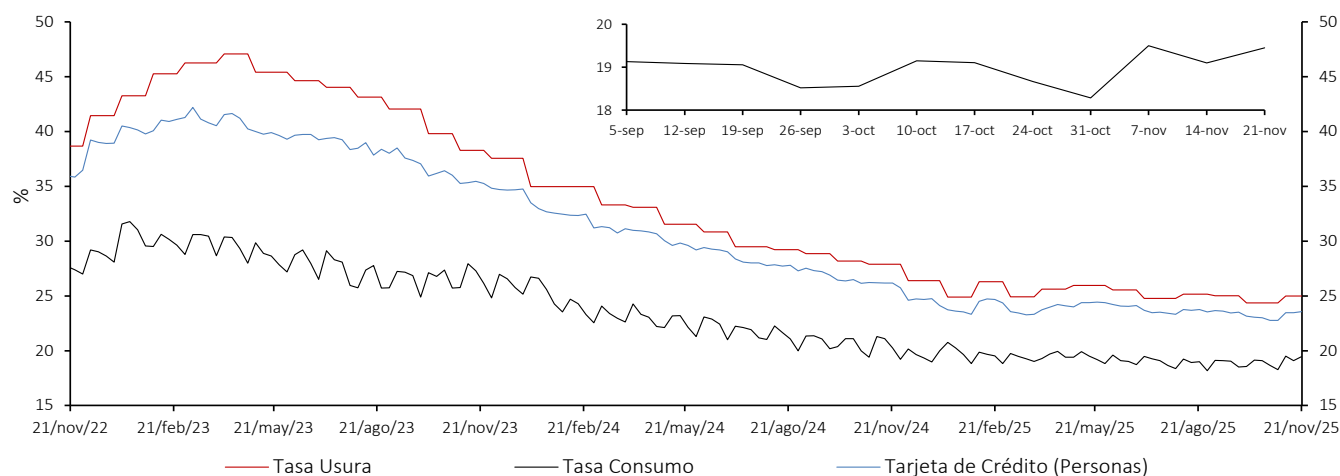

Tasa de interés Cartera Comercial

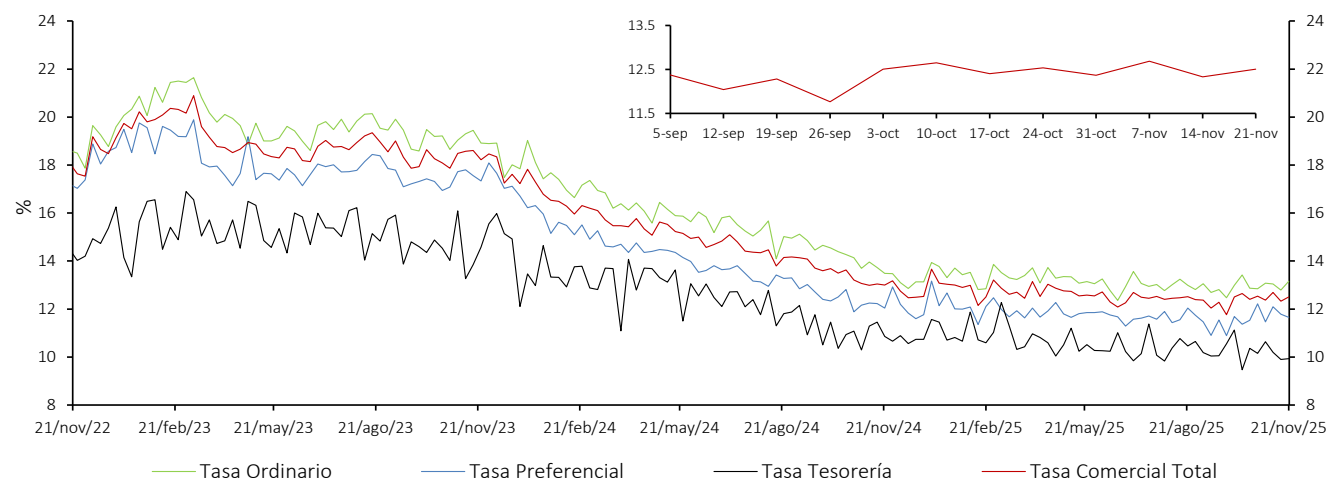

Tasa de interés de Vivienda No VIS

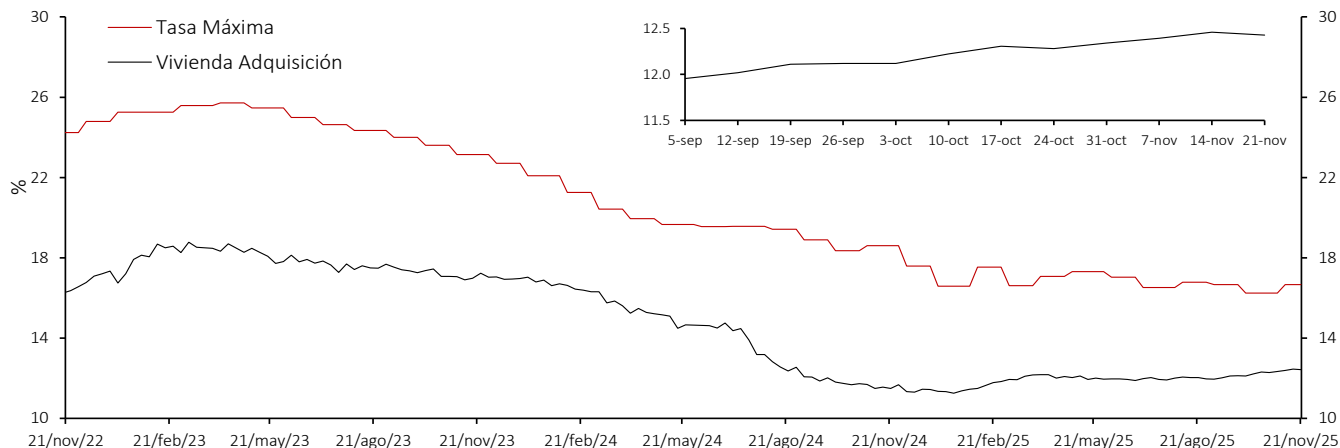

* La tasa de interés de tarjetas de crédito no incluye avances ni compras a 1 mes.

** Promedio ponderado por monto de las tasa de los créditos ordinarios, de tesorería y preferenciales.

Fuente: Superintendencia Financiera de Colombia (formato 088 hasta el 24/06/2022 y formato 414 desde el 01/07/2022) y cálculos Banco de la República.

Nota: a partir del 01 de jul/2022 la información de tasas activas proviene del formato 414 de la Superintendencia Financiera de Colombia. Las tasas obtenidas con la nueva fuente no son estrictamente comparables con las anteriores obtenidas a partir del formato 88.

Tasa de Interés de Microcrédito* - Crédito popular productivo (Hasta 6 SMMLV)

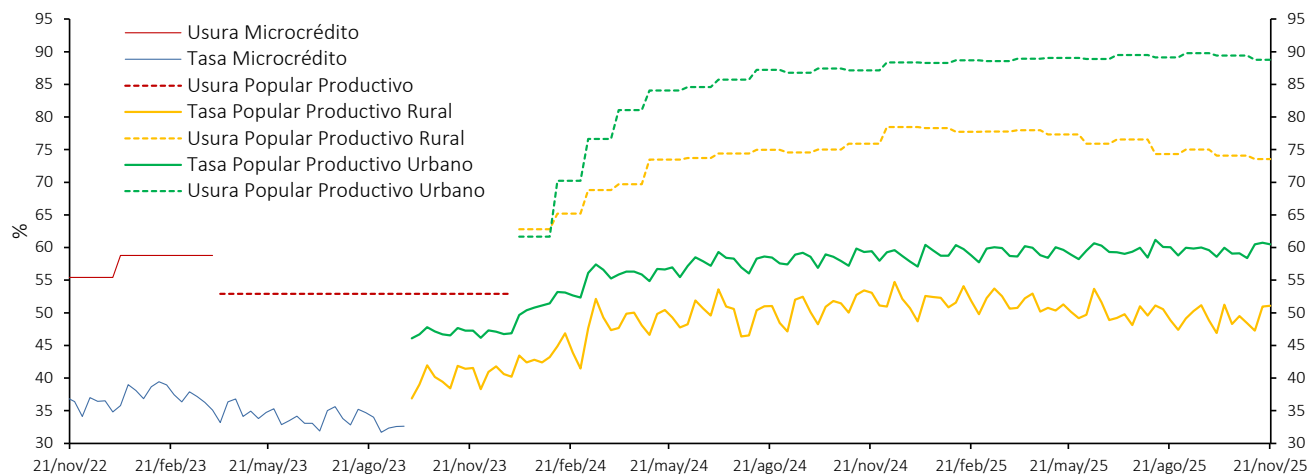

Tasa de Interés de Microcrédito* - Crédito productivo (Mayor a 6 SMMLV y hasta 25 SMMLV)

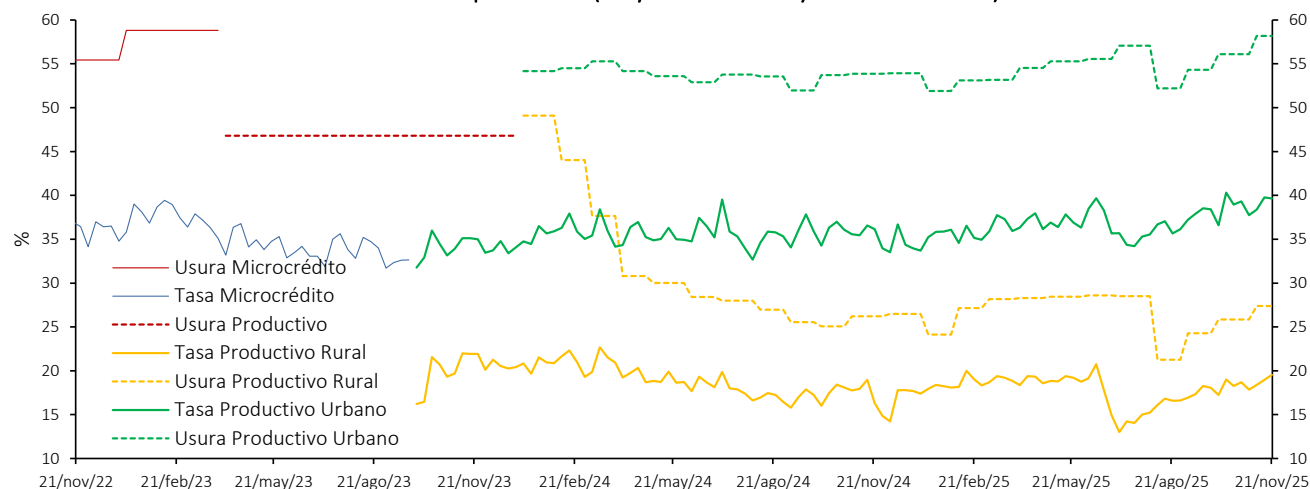

Tasa de Interés de Microcrédito* - Crédito productivo de mayor monto (Mayor a 25 SMMLV y hasta 120 SMMLV)

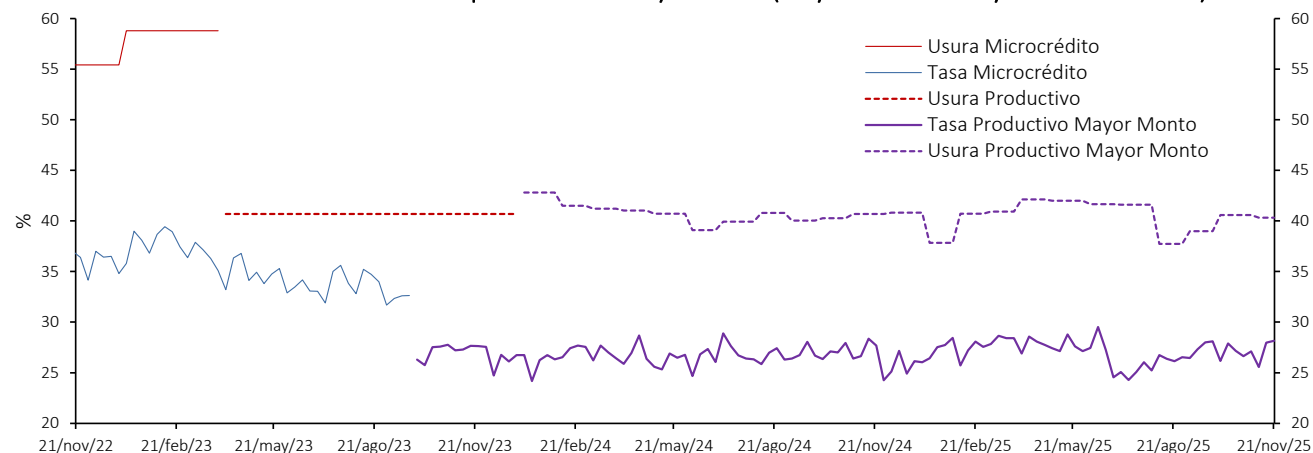

*A partir de abril 07/2023 corresponde a la modalidad de “Créditos productivos” creada por el Decreto 455 de marzo 29/2023 del Ministerio de Hacienda. Incluye créditos de redescuento. Desde ene/2024 las tasas de usura son diferentes para los créditos rurales y urbanos hasta de 25 SMMLV (Popular productivo y Productivo).

Fuente: Superintendencia Financiera de Colombia (formato 088 hasta el 24/06/2022 y formato 414 desde el 01/07/2022) y cálculos Banco de la República.

Nota: a partir del 01 de jul/2022 la información de tasas activas proviene del formato 414 de la Superintendencia Financiera de Colombia. Las tasas obtenidas con la nueva fuente no son estrictamente comparables con las anteriores obtenidas a partir del formato 88.

e. Tasas de interés reales

Tasa de interés Cartera de Consumo (Real) *

Promedio Mensual

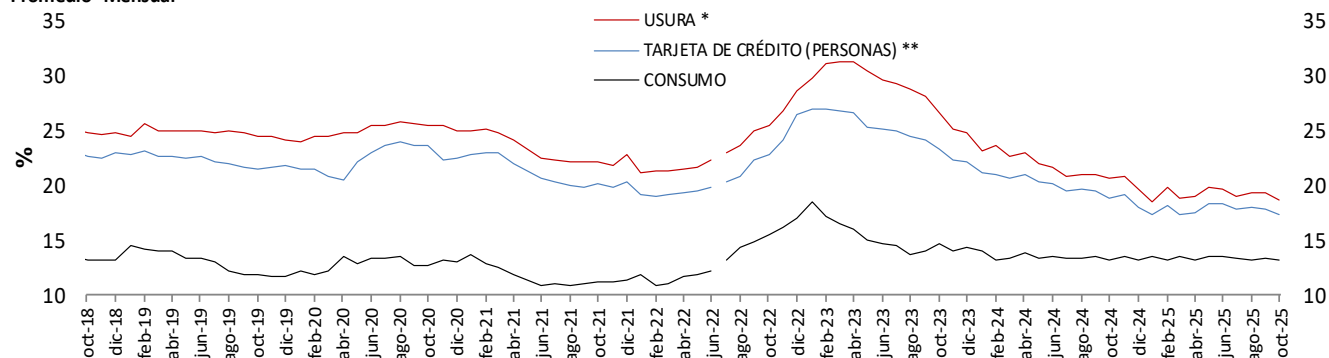

Tasa de interés Cartera Comercial (Real) *

Promedio Mensual

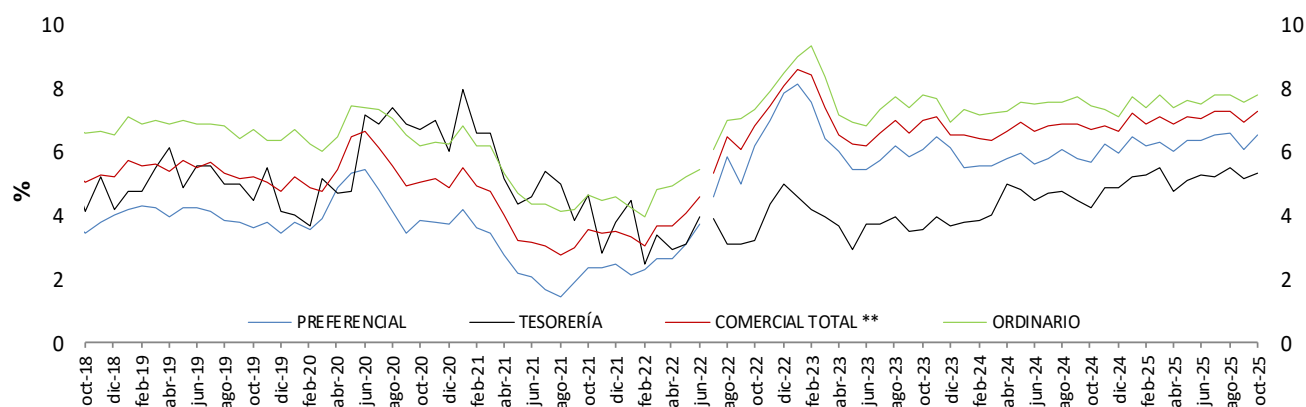

Tasa de interés de Vivienda No VIS (Real) *

Promedio Mensual

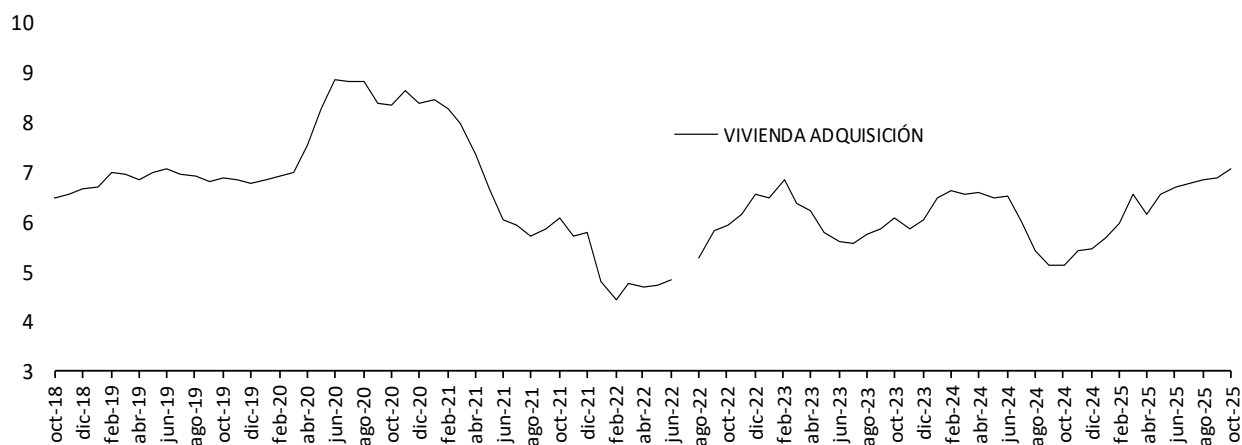

* IPCsin alimentos. Información provisional.

**A partir de la publicación con corte sep 25/2020 se reprocesó la serie, incorporando los cambios en la canasta del IPC sin alimentos utilizada por el BR desde octubre/2020

Fuente: Superintendencia financiera de Colombia (formato 088 hasta el 24/06/2022 y formato 414 desde el 01/07/2022) y cálculos Banco de la República.

Nota: a partir del 01 de jul/2022 la información de tasas activas proviene del formato 414 de la Superintendencia Financiera de Colombia. Las tasas obtenidas con la nueva fuente no son estrictamente comparables con las anteriores obtenidas a partir del formato 88.

Tasa de Interés de Microcrédito \1 - Crédito popular productivo (Hasta 6 SMMLV)(Real)*

Promedio Mensual

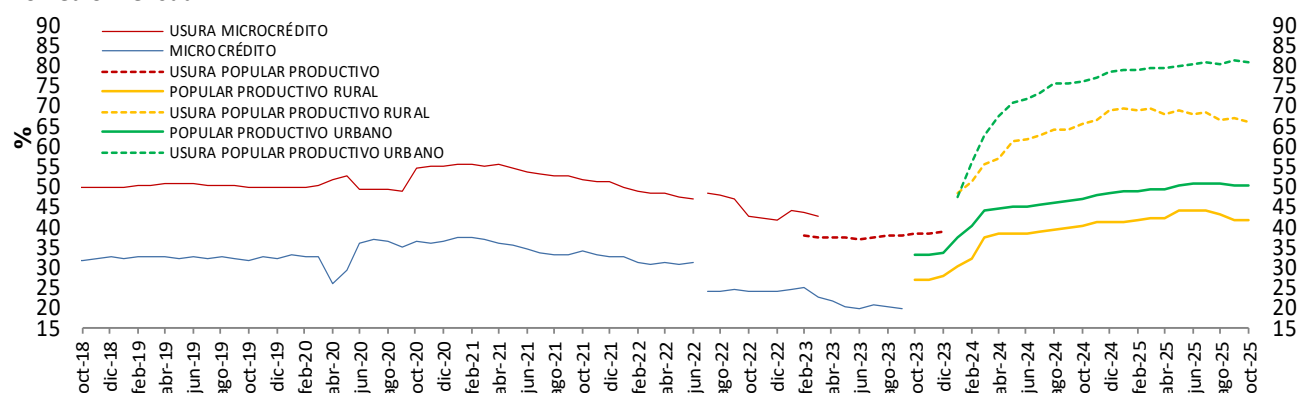

Tasa de Interés de Microcrédito \1 - Crédito productivo (Mayor de 6 y hasta 25 SMMLV)(Real)*

Promedio Mensual

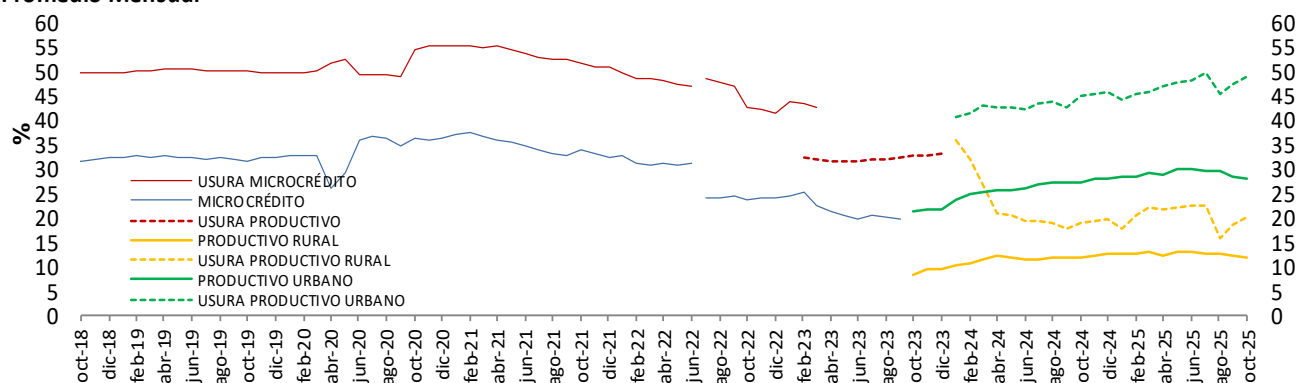

Tasa de Interés de Microcrédito \1 - Crédito productivo de mayor monto (Más de 25 y hasta 120 SMMLV)(Real)*

Promedio Mensual

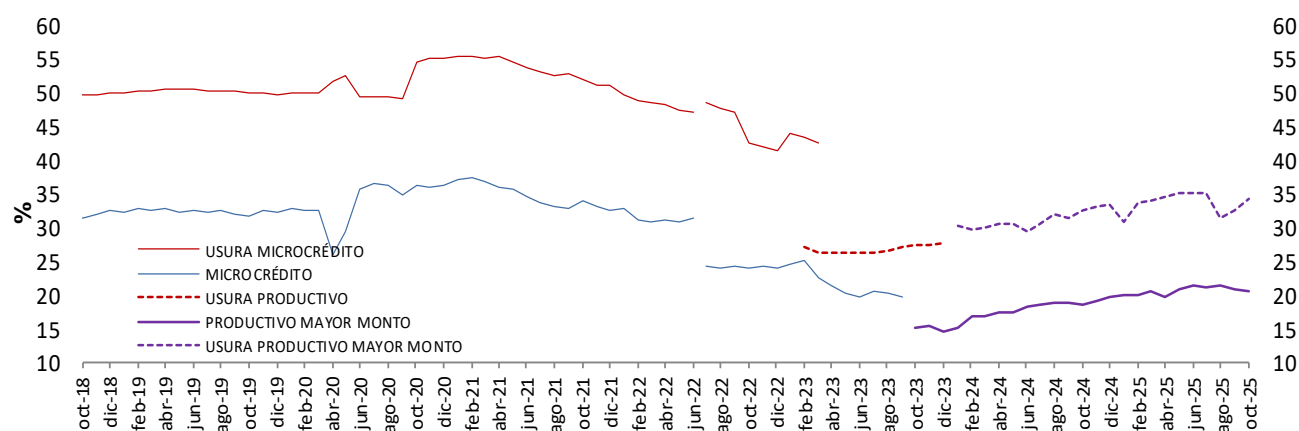

* IPC sin alimentos. Información provisional.

**A partir de la publicación con corte sep 25/2020 se reprocesó la serie, incorporando los cambios en la canasta del IPC sin alimentos utilizada por el BR desde octubre/2020

1/ A partir de abril 07/2023 corresponde a la modalidad de "Créditos productivos" creada por el Decreto 455 de marzo 29/2023 del Ministerio de Hacienda. Incluye créditos de redescuento.

Fuente: Superintendencia financiera de Colombia (formato 088 hasta el 24/06/2022 y formato 414 desde el 01/07/2022) y cálculos Banco de la República.

Nota: a partir del 01 de jul/2022 la información de tasas activas proviene del formato 414 de la Superintendencia Financiera de Colombia. Las tasas obtenidas con la nueva fuente no son estrictamente comparables con las anteriores obtenidas a partir del formato 88.

f. Tasa ponderada de captación y tasa de colocación total.

Tasa activa, ponderada de captación, de intervención, DTF y ahorros
Promedio 4 semanas

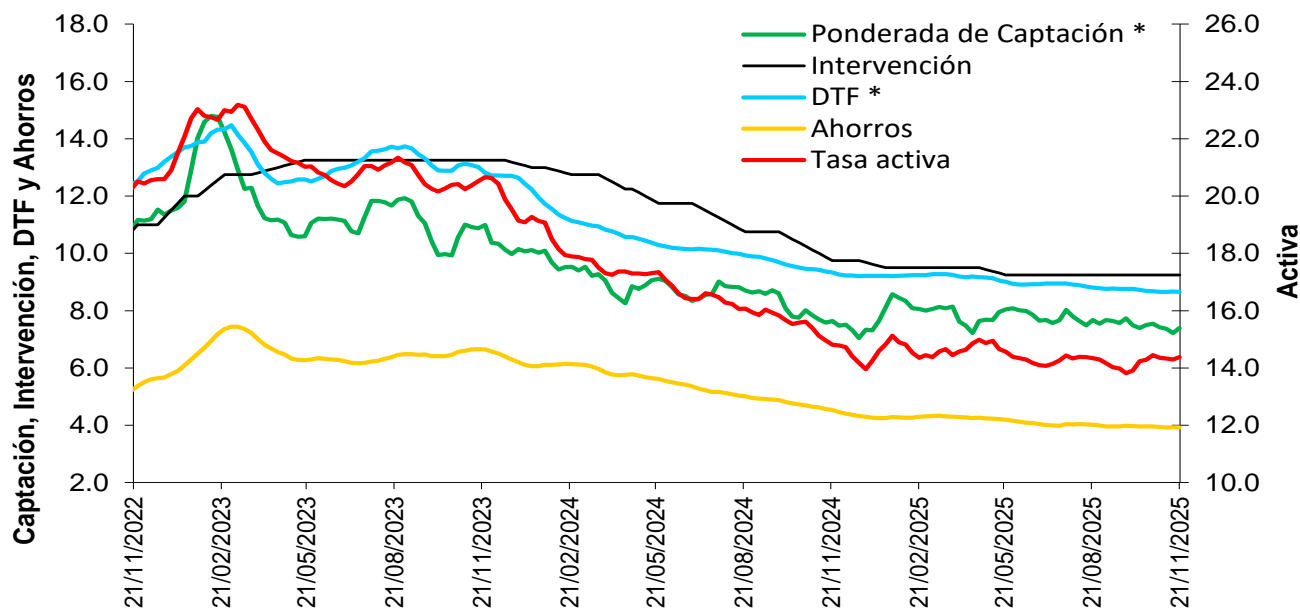

* La DTF está adelantada una semana, es decir no corresponde a la tasa vigente para la semana en cuestión sino a la tasa vigente para la semana siguiente, para que sea comparable con la tasa ponderada de captación de este gráfico.

Fuentes: Banco de la República. Cálculos con información de la Superintendencia Financiera de Colombia.

Nota: a partir del 01 de jul/2022 la información de tasas activas proviene del formato 414 de la Superintendencia Financiera de Colombia. Las tasas obtenidas con la nueva fuente no son estrictamente comparables con las anteriores obtenidas a partir del formato 88.

g. Tasas de interés de deuda pública

Tasas cero cupón TES en pesos y tasa de política monetaria

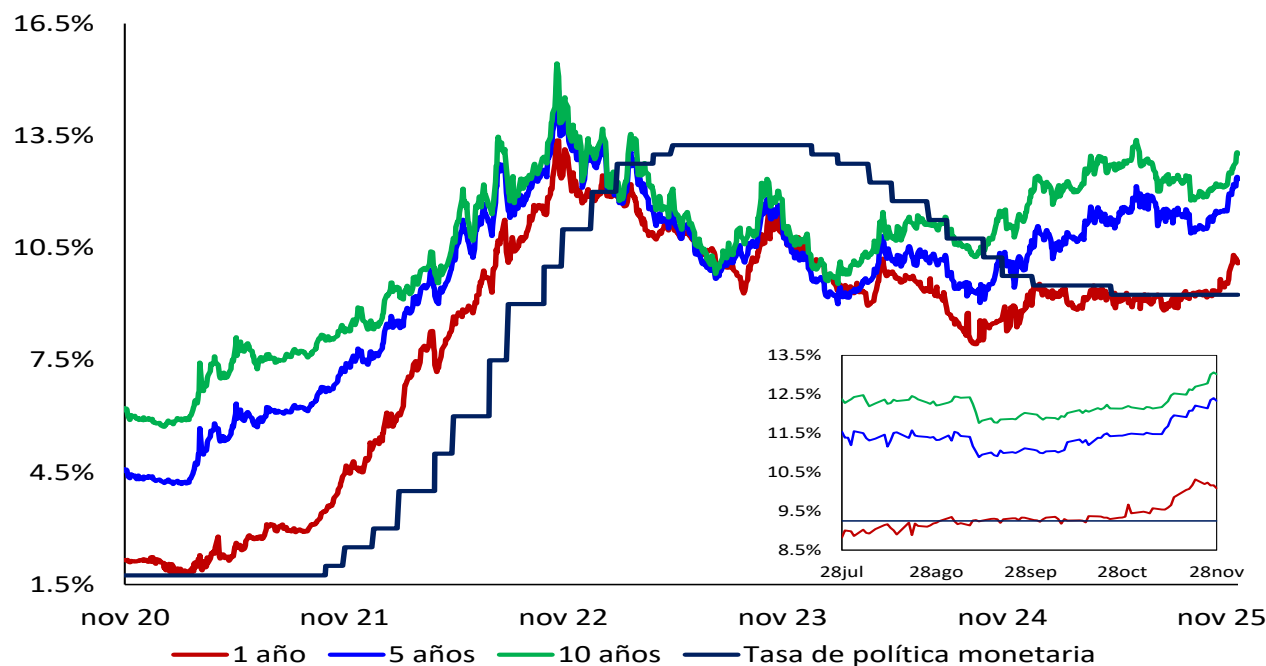

Fuente: SEN y Master Trader. Cálculos: Departamento de Operaciones y Análisis de Mercados.

2. Margen de intermediación y spreads

Spread IBR, TIB y CDT a través de tesorería frente a la tasa de referencia

Promedio 5 días

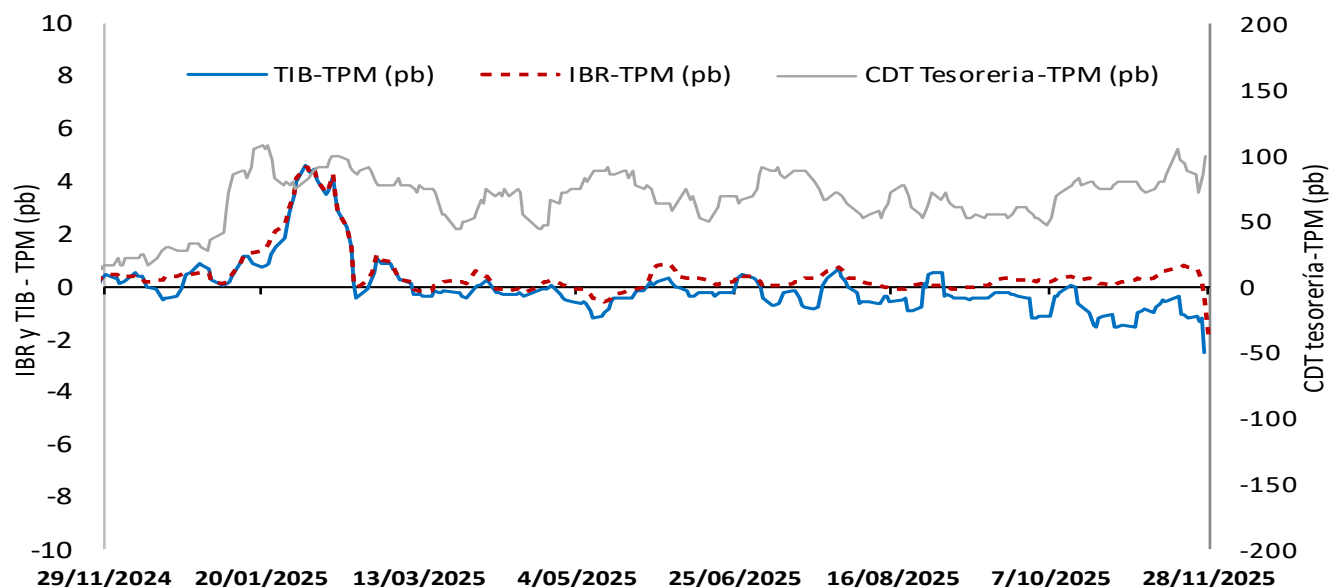

El IBR y la TIB corresponden al plazo *overnight*. La tasa de CDT a través de tesorería no se discrimina por plazo.
FUENTE: Banco de la República, cálculos con información de la Superintendencia Financiera de Colombia

A partir de Nov 12/2025, esta gráfica se presenta actualizada al último día hábil de la semana, con el fin de homogeneizar el corte de información.

Margen de intermediación (puntos porcentuales)

Promedio 4 semanas

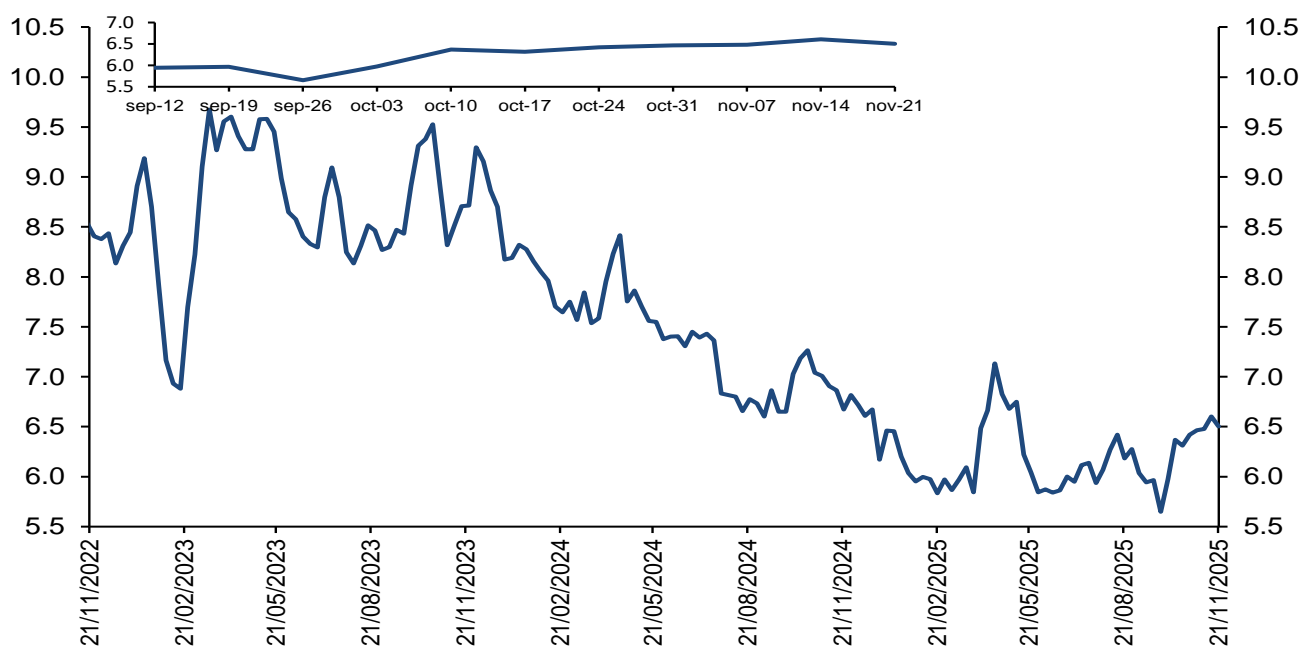

El margen de intermediación se calcula así: $MI = ((1+i_{activa})/(1+i_{pasiva}))-1$
Donde i_{activa} es la tasa de colocación total del sistema del BR e i_{pasiva} es la tasa ponderada de captación.
Fuentes: Banco de la República. Cálculos con información de la Superintendencia Financiera de Colombia.

Nota: a partir del 01 de jul/2022 la información de tasas activas proviene del formato 414 de la Superintendencia Financiera de Colombia. Las tasas obtenidas con la nueva fuente no son estrictamente comparables con las anteriores obtenidas a partir del formato 88.

Margen de intermediación de la cartera comercial (puntos porcentuales)

Promedio 4 semanas

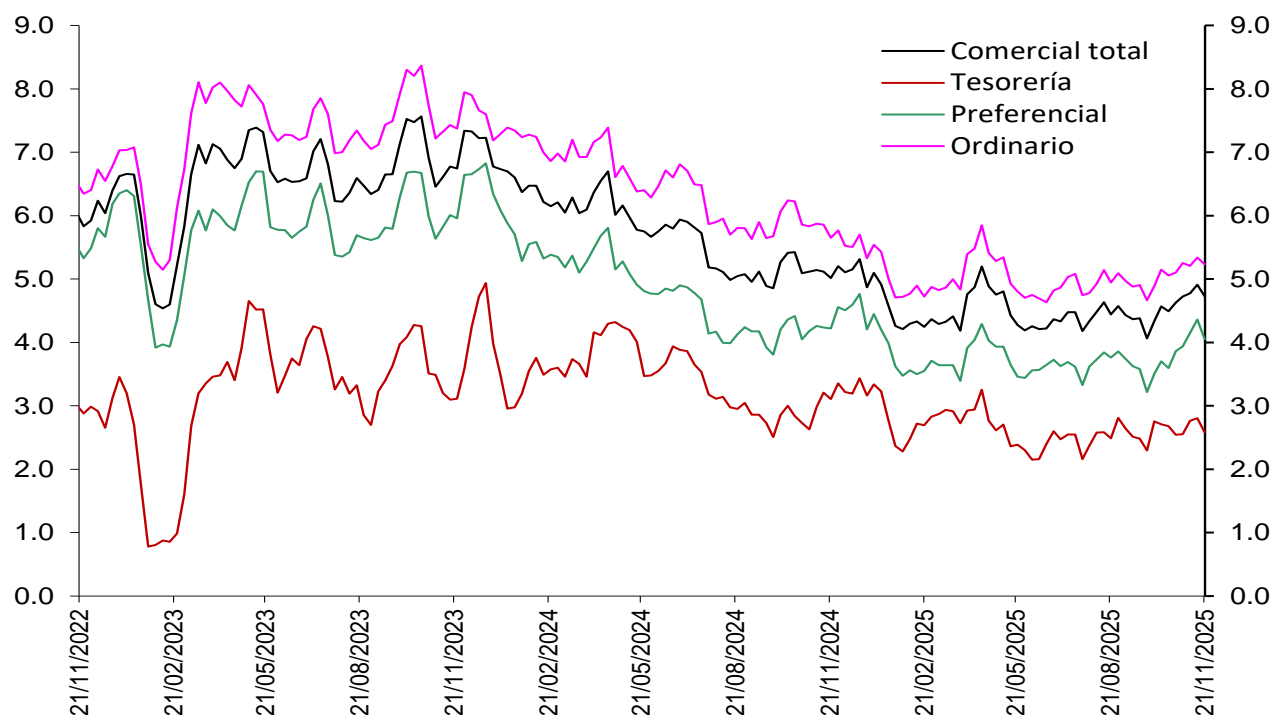

Fuentes: Banco de la República. Cálculos con información de la Superintendencia Financiera de Colombia.

Nota: a partir del 01 de jul/2022 la información de tasas activas proviene del formato 414 de la Superintendencia Financiera de Colombia. Las tasas obtenidas con la nueva fuente no son estrictamente comparables con las anteriores obtenidas a partir del formato 88.

Margen de intermediación de la cartera de consumo (puntos porcentuales)

Promedio 4 semanas

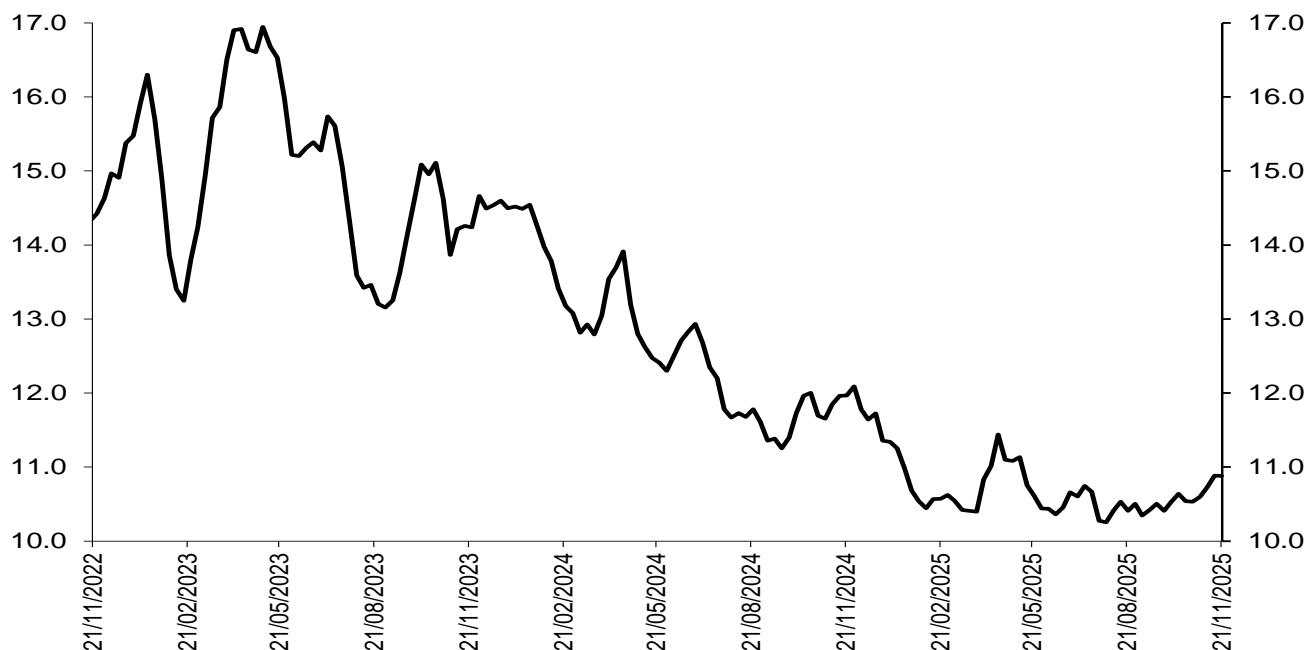

Fuentes: Banco de la República. Cálculos con información de la Superintendencia Financiera de Colombia.

Nota: a partir del 01 de jul/2022 la información de tasas activas proviene del formato 414 de la Superintendencia Financiera de Colombia. Las tasas obtenidas con la nueva fuente no son estrictamente comparables con las anteriores obtenidas a partir del formato 88.

Margen de intermediación de la cartera de adquisición de vivienda (Sin VIS) (puntos porcentuales)

Promedio 4 semanas

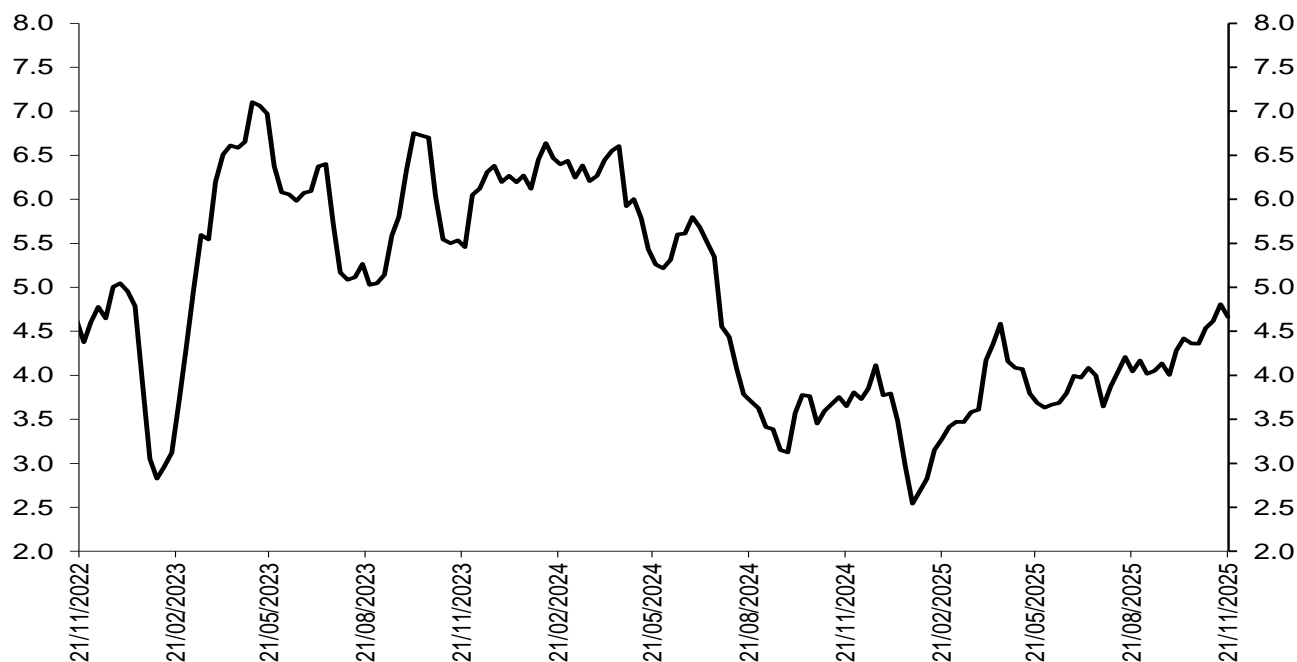

Fuentes: Banco de la República. Cálculos con información de la Superintendencia Financiera de Colombia.

Nota: a partir del 01 de jul/2022 la información de tasas activas proviene del formato 414 de la Superintendencia Financiera de Colombia. Las tasas obtenidas con la nueva fuente no son estrictamente comparables con las anteriores obtenidas a partir del formato 88.

Spread de las tasas de captación a través de CDT frente a las tasas de los TES

Spread Tasa CDT por plazo vs. TES

Promedio 4 semanas



Las tasas de CDT's incluyen únicamente CDT's desmaterializados, por lo que difieren de las obtenidas a partir del formato 441 de la Superintendencia Financiera de Colombia. El promedio de 4 semanas se calcula con la información disponible.

*A partir de las cifras a jun 7/24, se modificaron los cortes de los distintos plazos teniendo en cuenta que el rango de días al vencimiento puede variar debido al efecto del calendario, así: i. menor igual a 1 año, ahora se toma hasta 366 días (antes < 360 días), ii. 1 a 3 años, de 367 a 1096 días (antes ≥360 y ≤1095 días), iii. 3 a 5 años, de 1097 a 1827 días (antes >1095 y ≤1825 días). Por su parte, las operaciones a más de 1827 días son poco frecuentes, por lo que no se presenta información para más de 5 años. Se reprocesaron las series hacia atrás.

Fuente: Banco de la República, cálculos con información de Deceval.

Spreads Tasas de captación vs. TES y OIS

(Información semanal - Promedio 4 semanas)						
Fecha 28-nov-25		Variación (pb)				
		1 semana	4 semanas	13 semanas	año corrido	año completo
Spread: Tasa de interés CDT - Tasa TES (puntos básicos)						
CDT*						
Menor igual a 1 año	(38.7)	(4.1)	(9.5)	(5.7)	(164.5)	(93.0)
De 1 a 3 años	(21.9)	(10.7)	2.6	10.9	(183.3)	(91.1)
De 3 a 5 años	(68.6)	(21.3)	11.2	13.1	(389.9)	(126.5)
Spread: Tasa de interés CDT - Tasa OIS (puntos básicos)**						
CDT						
Menor igual a 1 año	(44.8)	(1.0)	(8.1)	(9.9)	(39.0)	(83.0)
De 1 a 3 años	79.0	(9.3)	(10.5)	(62.3)	(175.8)	(98.2)
De 3 a 5 años	184.5	(13.8)	17.9	(10.0)	(369.3)	(96.5)

Memo ítem (Información semanal - Promedio 4 semanas)							
Tasa de interés CDT		Monto semanal mm de pesos	Variación (pb)				
			1 semana	4 semanas	13 semanas	año corrido	año completo
CDT							
Menor igual a 1 año	9.1	2,976.4	6.4	20.8	35.7	(314.6)	(22.4)
De 1 a 3 años	10.4	491.0	10.3	68.5	91.4	(114.6)	77.5
De 3 a 5 años	10.8	48.2	1.0	82.7	97.0	(234.8)	50.7

Las tasas de CDT's incluyen únicamente CDT's desmaterializados, por lo que difieren de las obtenidas a partir del formato 441 de la Superintendencia Financiera de Colombia. El promedio de 4 semanas se calcula con la información disponible.

Fuente: Banco de la República, cálculos con información de Deceval.

Las tasas obtenidas son tasas ex ante.

Los spreads son obtenidos mediante la formula $((1+i_cdt)/(1+i_ois))-1$ o $((1+i_cdt)/(1+i_tes))-1$ con las tasas correspondientes a cada plazo.

*Plazos: menor igual a 1 año (< 360 días), de 1 a 3 años (≥360 y ≤1095 días), de 3 a 5 años (>1095 y ≤1825 días) y mayor a 5 años (>1825 días)

**Los plazos de las tasas OIS son 6 meses, 2 años, 4 años y 5 años respectivamente

Spread de las tasas de colocación frente a las tasas de los TES

Spread Tasa Cartera Comercial por plazo vs. TES

Promedio 4 semanas

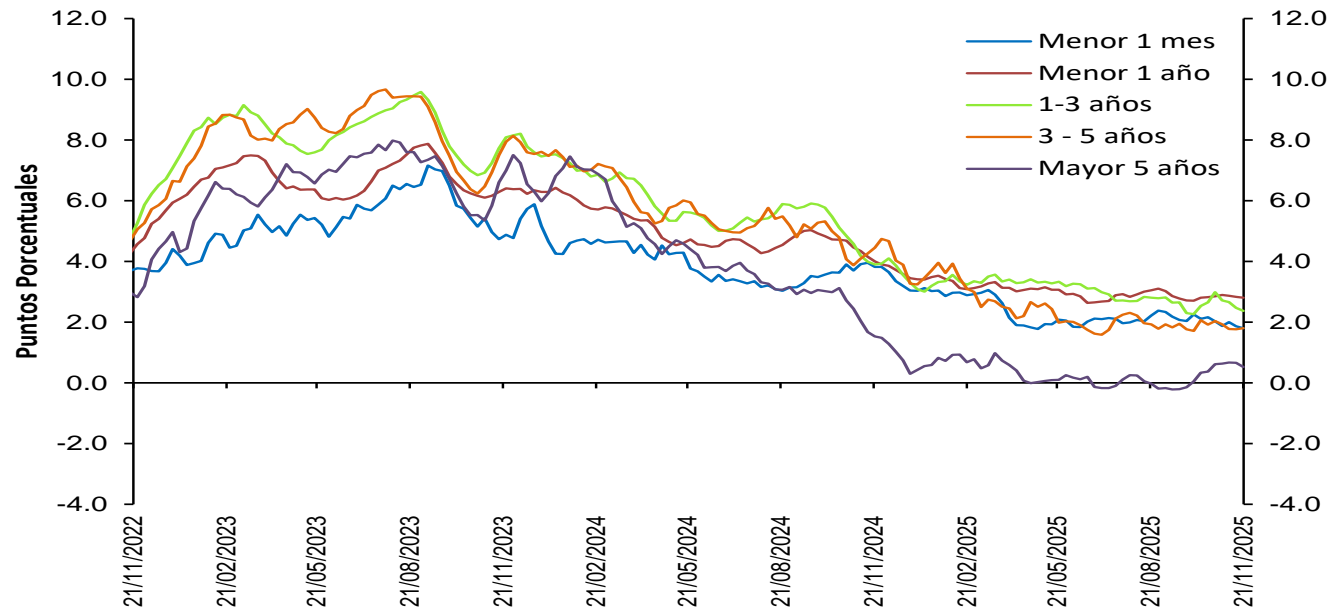

Fuentes: Banco de la República. Cálculos con información de la Superintendencia Financiera de Colombia.

Nota: a partir del 01 de jul/2022 la información de tasas activas proviene del formato 414 de la Superintendencia Financiera de Colombia. Las tasas obtenidas con la nueva fuente no son estrictamente comparables con las anteriores obtenidas a partir del formato 88.

Spread Tasa Cartera Consumo por plazo vs. TES

Promedio 4 semanas

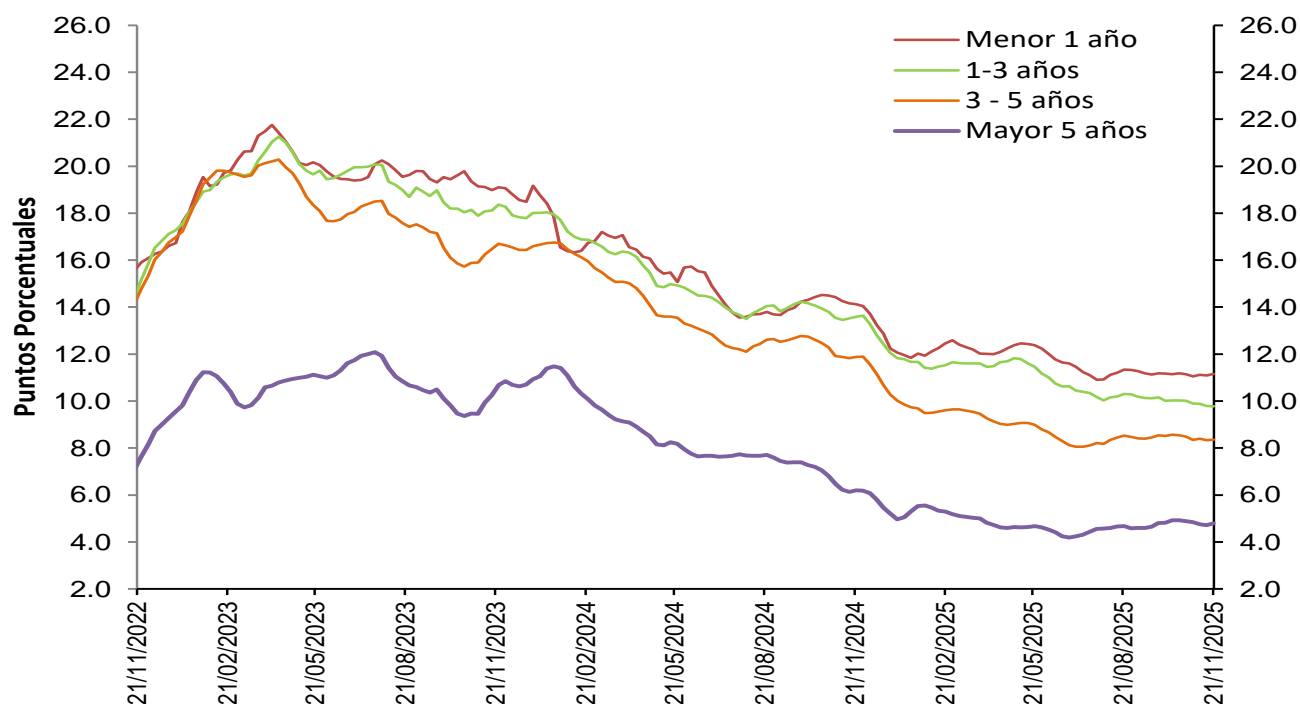

Fuentes: Banco de la República. Cálculos con información de la Superintendencia Financiera de Colombia.

Nota: a partir del 01 de jul/2022 la información de tasas activas proviene del formato 414 de la Superintendencia Financiera de Colombia. Las tasas obtenidas con la nueva fuente no son estrictamente comparables con las anteriores obtenidas a partir del formato 88.

Spread Tasa Cartera de adquisición de vivienda (No VIS) – TES 15 años*

Promedio 4 semanas

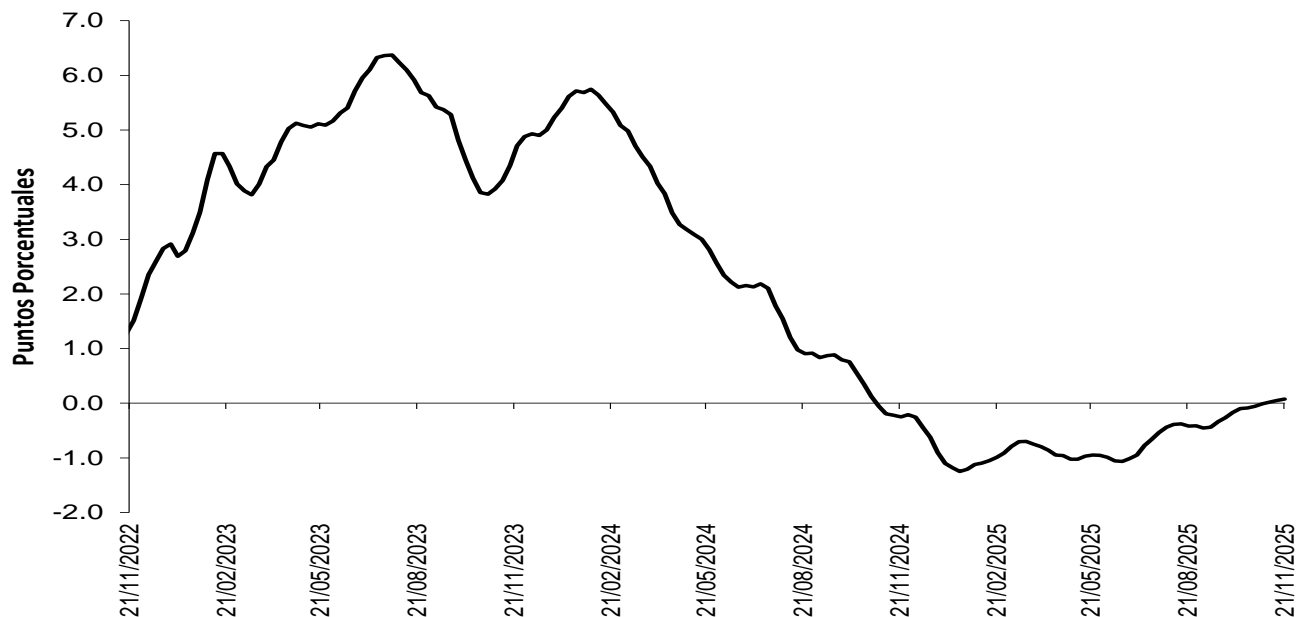

Fuentes: Banco de la República. Cálculos con información de la Superintendencia Financiera de Colombia.

Nota: a partir del 01 de jul/2022 la información de tasas activas proviene del formato 414 de la Superintendencia Financiera de Colombia. Las tasas obtenidas con la nueva fuente no son estrictamente comparables con las anteriores obtenidas a partir del formato 88.

* Para las estadísticas con corte al 7 de febrero de 2025, se revisó la serie histórica del spread de la tasa de la cartera adquisición de vivienda (sin VIS) y la tasa TES a 15 años.

Spreads Tasas de colocación vs. TES y OIS

(Información semanal - Promedio 4 semanas)

		Fecha	Variación (pb)				
		21-nov-25	1 semana	4 semanas	13 semanas	año corrido	año completo
Spread: tasa de interés cartera - tasa TES (puntos básicos)							
Comercial							
Menor a 1 mes	179.8	(6.32)	(23.37)	(41.85)	(123.82)	(202.53)	
Menor 1 año	280.4	(2.81)	(5.27)	(25.20)	(60.89)	(119.87)	
De 1 - 3 años	236.9	(9.97)	(61.96)	(44.24)	(71.87)	(153.58)	
De 3 - 5 años	180.7	3.97	(23.10)	(11.97)	(143.46)	(264.42)	
Mayor 5 años	52.4	(14.11)	(9.42)	54.66	9.38	(101.07)	
Consumo							
Menor 1 año	1,115.4	7.00	1.55	(18.92)	(90.20)	(296.91)	
De 1 - 3 años	978.2	(0.17)	(23.23)	(51.67)	(204.73)	(380.36)	
De 3 - 5 años	835.5	1.82	(13.95)	(17.81)	(165.46)	(352.64)	
Mayor 5 años	478.7	6.99	(9.59)	11.14	(17.65)	(141.64)	
Vivienda							
Mayor 15 años	7.6	2.74	13.07	49.58	117.70	32.60	
Spread: tasa de interés cartera - tasa OIS* (puntos básicos)							
Comercial							
Menor 1 año	260.8	(8.67)	(20.78)	(42.05)	(93.62)	(112.94)	
De 1 - 3 años	318.0	(24.17)	(92.80)	(183.07)	(132.74)	(186.54)	
De 3 - 5 años	409.4	(2.97)	(42.74)	(84.11)	(161.12)	(263.81)	
Mayor 5 años	399.6	(24.79)	(33.55)	(38.03)	(45.54)	(123.69)	
Consumo							
Menor 1 año	1,094.2	0.63	(15.25)	(37.17)	(125.66)	(289.01)	
De 1 - 3 años	1,065.1	(15.29)	(55.82)	(200.51)	(271.76)	(418.05)	
De 3 - 5 años	1,078.9	(5.63)	(34.61)	(94.73)	(184.57)	(353.58)	
Mayor 5 años	840.6	(3.37)	(34.79)	(87.50)	(76.02)	(166.59)	
Memo Item (Información semanal - Promedio 4 semanas)							
		Monto semanal	Variación (pb)				
		mm de pesos	1 semana	4 semanas	13 semanas	año corrido	año completo
Tasas Comercial (%)							
Menor a 1 mes	10.2	199	(5.33)	(10.73)	(19.05)	(73.02)	(80.64)
Menor 1 año	12.4	2,821	1.83	5.22	(2.24)	(49.99)	(63.34)
De 1 - 3 años	12.8	1,066	1.05	(28.95)	(7.58)	(18.00)	(40.81)
De 3 - 5 años	13.1	726	17.94	10.92	24.57	(78.99)	(149.86)
Mayor 5 años	12.7	1,029	(9.17)	12.38	52.64	32.31	(11.77)
Tasas Consumo (%)							
Menor 1 año	21.5	37	12.95	13.57	6.66	(80.55)	(250.23)
De 1 - 3 años	21.0	162	12.70	16.43	(12.77)	(159.19)	(278.78)
De 3 - 5 años	20.4	701	16.44	23.40	20.55	(97.94)	(237.58)
Mayor 5 años	17.5	1,193	14.77	13.19	3.41	3.11	(52.53)
Tasas Vivienda (%)							
Mavor 15 años	12.4	362	2.48	8.69	23.75	56.49	95.76

*Para el cálculo del Spread se utilizaron los plazos intermedios, menor a 1 año con OIS a 6 meses y mayor a 5 años con OIS a 5 años.

Los spreads son obtenidos mediante la formula $((1+I_{colocación})/(1+I_{ois}))-1$ o $((1+I_{colocación})/(1+I_{tes}))-1$ con las tasas correspondientes a cada plazo.

Las tasas obtenidas son tasas ex ante.

Fuentes: Banco de la República. Cálculos con información de la Superintendencia Financiera de Colombia y Bloomberg.

Nota: a partir del 01 de jul/2022 la información de tasas activas proviene del formato 414 de la Superintendencia Financiera de Colombia. Las tasas obtenidas con la nueva fuente no son estrictamente comparables con las anteriores obtenidas a partir del formato 88.

3. Liquidez primaria

Base Monetaria factores de demanda

Miles de millones de pesos y porcentajes

Concepto	Saldo a noviembre 28 2025	VARIACIONES							
		SEMANAL		ULTIMAS 4 SEM		CORRIDO AÑO		ANUAL	
		ABS	%	ABS	%	ABS	%	ABS	%
BASE MONETARIA	181,349	1,581	0.9	5,192	2.9	8,878	5.1	24,919	15.9
Efectivo	141,983	1,890	1.3	1,742	1.2	5,395	3.9	18,492	15.0
Reserva	39,366	-309	-0.8	3,450	9.6	3,483	9.7	6,427	19.5

Información provisional

Fuente: Banco de la República, cálculos con información del Banco de la República y del Formato 281 de la Superintendencia Financiera de Colombia.

Base monetaria, efectivo y reserva

Promedio 13 semanas (Variación porcentual anual)

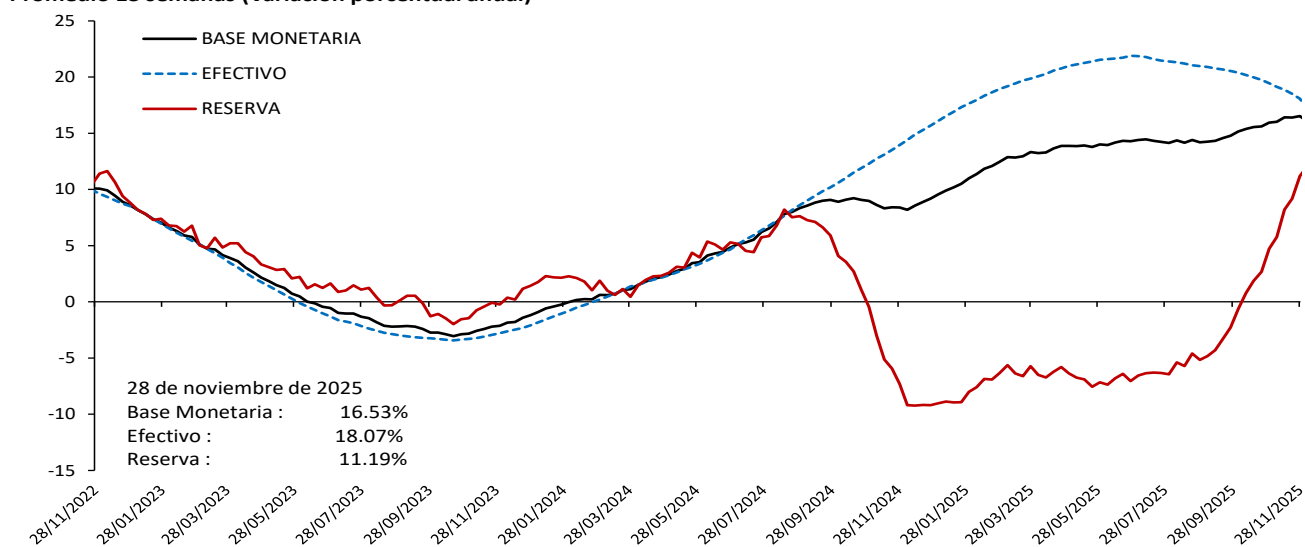

Información provisional

Fuente: Banco de la República, cálculos con información del Banco de la República y del Formato 281 de la Superintendencia Financiera de Colombia.

Base monetaria factores de oferta

Saldo de Repos* y DRNCE**

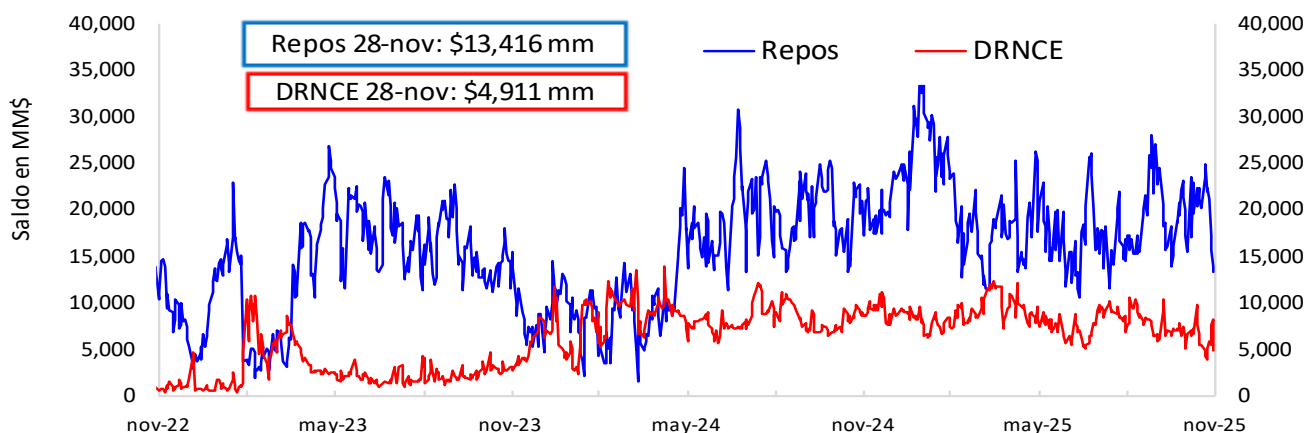

* Los repos incluyen las operaciones de la ventanilla de expansión.

** Depósitos Remunerados No Constitutivos de Encaje. Incluye las operaciones de contracción por ventanilla a 1 día.

A partir de Nov 12/2025, esta gráfica se presenta actualizada al último día hábil de la semana, con el fin de homogeneizar el corte de información.

Saldo disponible de la TGN en el BR*

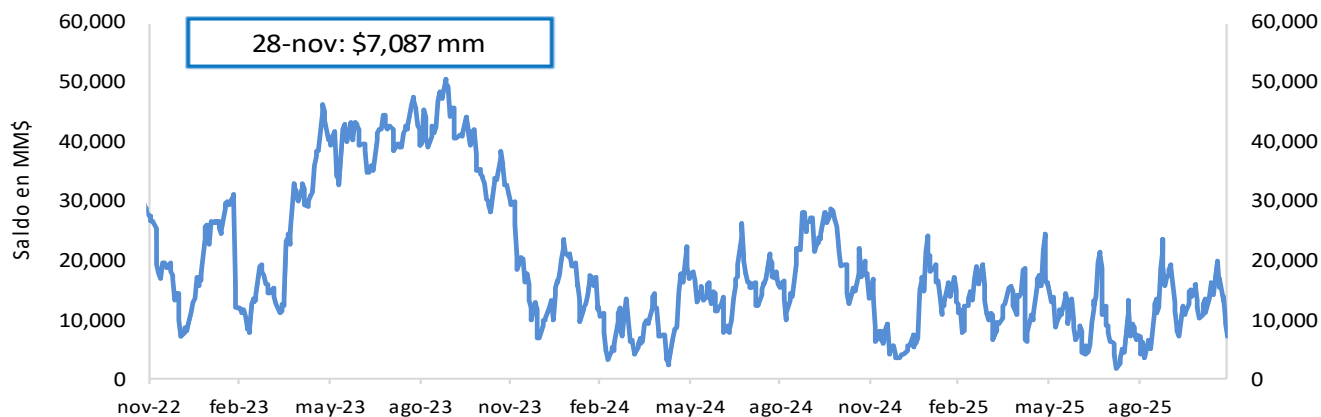

*No incluye el saldo de los TES de Control Monetario.

*Incluye los depósitos remunerados y los no remunerados de la TGN en el BR.

A partir de Nov 12/2025, esta gráfica se presenta actualizada al último día hábil de la semana, con el fin de homogeneizar el corte de información.

Saldo de TES a precios de mercado en poder del BR

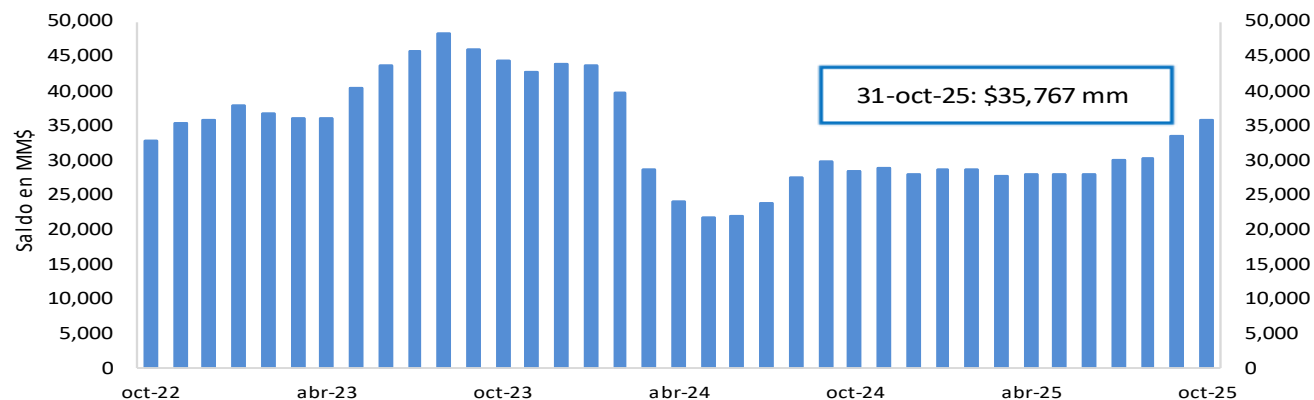

FUENTE: Banco de la República.

4. Depósitos y agregados monetarios

Agregados monetarios

Oferta monetaria ampliada 1/

Miles de millones de pesos y porcentajes

Concepto	Saldo a noviembre 21 2025	Variaciones									
		Semanal		Últimas 4 semanas		Últimas 13 semanas		Año corrido		Anual	
		Absoluta	%	Absoluta	%	Absoluta	%	Absoluta	%	Absoluta	%
OFERTA MONETARIA AMPLIADA- M3* (1+2)	943,385	1,354	0.1	11,588	1.2	14,043	1.5	64,294	7.3	88,336	10.3
1. Efectivo	140,093	-839	-0.6	1,740	1.3	4,062	3.0	3,504	2.6	19,414	16.1
2. Depósitos*	803,292	2,193	0.3	9,848	1.2	9,980	1.3	60,790	8.2	68,922	9.4
2.1. Cuenta Corriente	79,739	7,642	10.6	5,338	7.2	5,275	7.1	9,185	13.0	6,548	8.9
2.2. Ahorros	328,445	-2,318	-0.7	2,594	0.8	4,703	1.5	12,271	3.9	31,178	10.5
2.3. CDT + Bonos*	363,401	-2,803	-0.8	-3,272	-0.9	-4,076	-1.1	31,764	9.6	29,029	8.7
2.3.1 CDT menor a 18 meses*	224,995	-2,857	-1.3	-3,309	-1.4	-6,522	-2.8	24,985	12.5	23,711	11.8
2.3.2 CDT mayor a 18 meses*	118,948	105	0.1	512	0.4	3,108	2.7	9,561	8.7	8,254	7.5
2.3.3 Bonos*	19,457	-51	-0.3	-476	-2.4	-662	-3.3	-2,782	-12.5	-2,937	-13.1
2.4. Depósitos fiduciarios (impuestos y otros conceptos)	18,206	11	0.1	5,060	38.5	3,740	25.9	8,432	86.3	828	4.8
2.5. Otros depósitos a la Vista	13,500	-339	-2.4	128	1.0	339	2.6	-861	-6.0	1,340	11.0
2.6 Repos con el Sector Real	-	-	-	-	-	-	-	-	-	-	-
3. CDT+ Bonos en poder del Banco de la República	-	-	-	-	-	-	-	-	-	-	-
4. M1 (1 + 2.1)	219,833	6,803	3.2	7,078	3.3	9,338	4.4	12,689	6.1	25,961	13.4
5. M2 (2.2 + 2.3.1 + 2.3.2 + 4)	892,221	1,733	0.2	6,876	0.8	10,627	1.2	59,505	7.1	89,104	11.1
ITEM DE MEMORANDO											
M1 + Ahorros	548,277	4,485	0.8	9,672	1.8	14,041	2.6	24,960	4.8	57,139	11.6
Depósitos en poder del público sin fiduciarios*	785,085	2,182	0.3	4,788	0.6	6,240	0.8	52,358	7.1	68,094	9.5
M3 sin fiduciarios*	925,178	1,343	0.1	6,528	0.7	10,303	1.1	55,862	6.4	87,507	10.4
Variaciones anualizadas											
		Semanal		Últimas 4 semanas		Últimas 13 semanas					
M3*		7.8		17.4		6.2					
Efectivo		-26.7		17.6		12.5					
Depósitos*		15.3		17.4		5.1					
M1		412.8		53.0		19.0					
M1 + Ahorros		10.6		10.6		10.9					
Dep.sin Fiduciarios*		15.6		8.3		3.2					
M3 sin Fiduciarios*		7.8		9.6		4.6					

1/ Incluye FDN a partir del corte del 2 de octubre de 2020, tras la emisión de bonos por parte de dicha entidad dirigida al público en general. No contiene los CDT emitidos por Findeter en el marco del Decreto 581 y la Resolución 1357 de 2020 del MHCP.

* A partir de las estadísticas con corte a ago 28 /2020 se excluyeron los CDT y los bonos en poder del Banco de la República, y se reprocesó la serie desde mar 27/2020 hasta la fecha.

**Incluye los CDTs y bonos en poder del Banco de la República

Fuente: Banco de la República. Cálculos con información de la Superintendencia Financiera de Colombia.

M3, Depósitos, M1+Ahorro y Efectivo

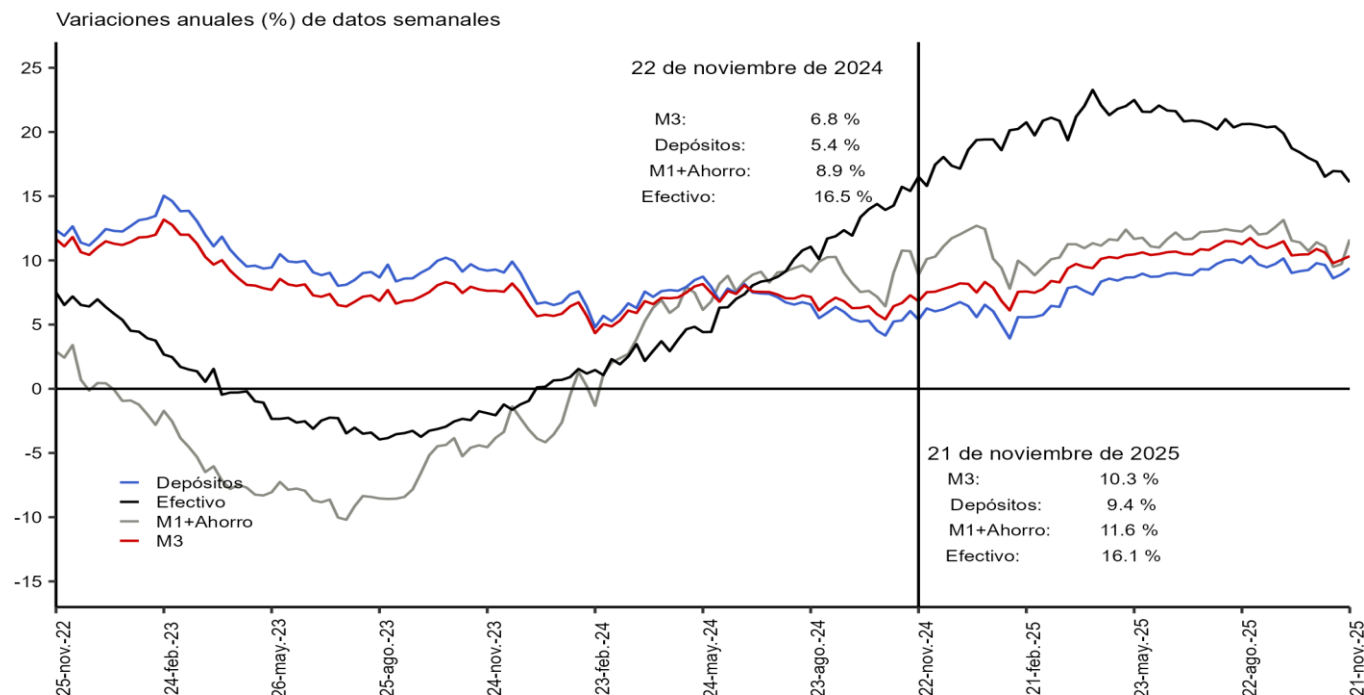

Incluye FDN a partir del 2 de octubre de 2020, tras la emisión de bonos por parte de la entidad dirigida al público general. No contiene los CDTs emitidos por Findeter en el marco del decreto 581 y la Resolución 1357 de 2020 del MHCP.
 *A partir de las estadísticas con corte al 28 de agosto de 2020 se excluyeron los CDTs y bonos en poder del Banco de la República, y se reprocesó la serie desde el 27 de marzo de 2020 hasta la fecha.
 Fuente: Banco de la República. Cálculos con información de la Superintendencia Financiera de Colombia.

M3, Depósitos, M1+Ahorro y Efectivo serie desestacionalizada*

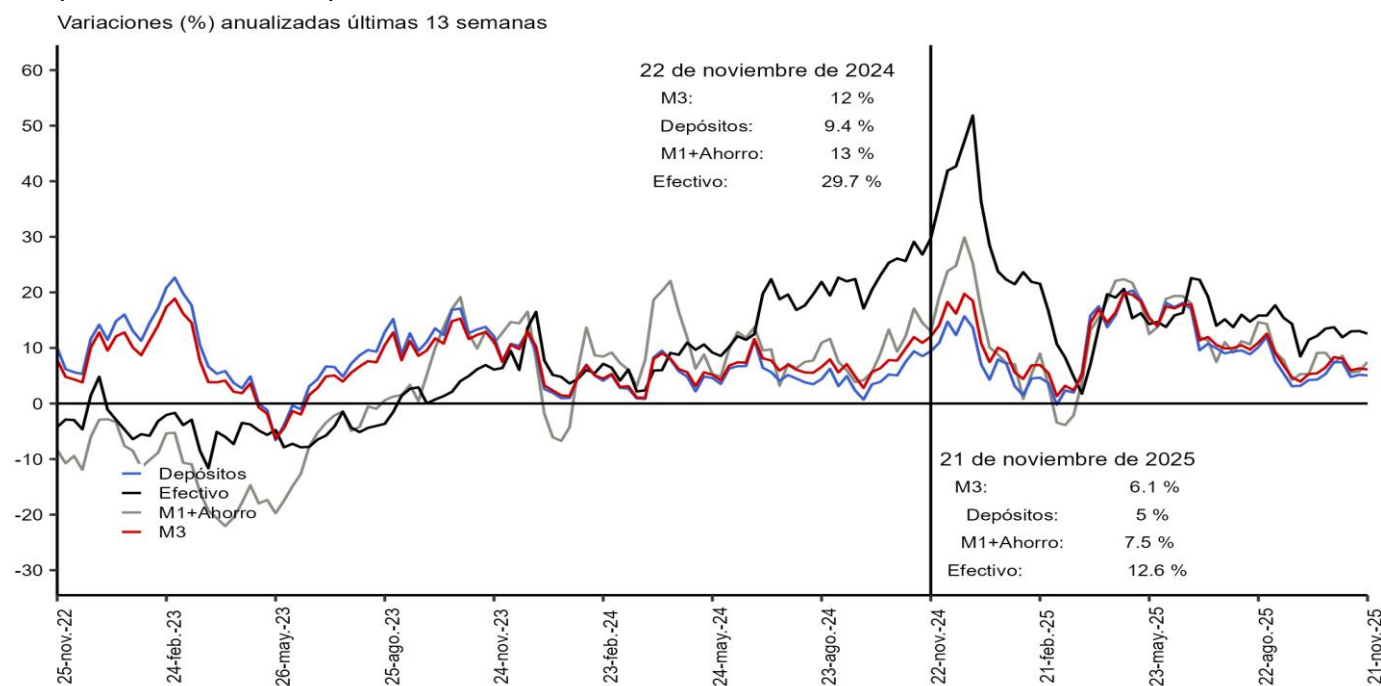

Incluye FDN a partir del 2 de octubre de 2020, tras la emisión de bonos por parte de la entidad dirigida al público general. No contiene los CDTs emitidos por Findeter en el marco del decreto 581 y la Resolución 1357 de 2020 del MHCP.
 *A partir de las estadísticas con corte al 28 de agosto de 2020 se excluyeron los CDTs y bonos en poder del Banco de la República, y se reprocesó la serie desde el 27 de marzo de 2020 hasta la fecha.
 Fuente: Banco de la República. Cálculos con información de la Superintendencia Financiera de Colombia.
 *Desestacionalización a partir de la descomposición por el método STL

Variación anual real de los agregados monetarios

Variación % real anual del efectivo y M3*

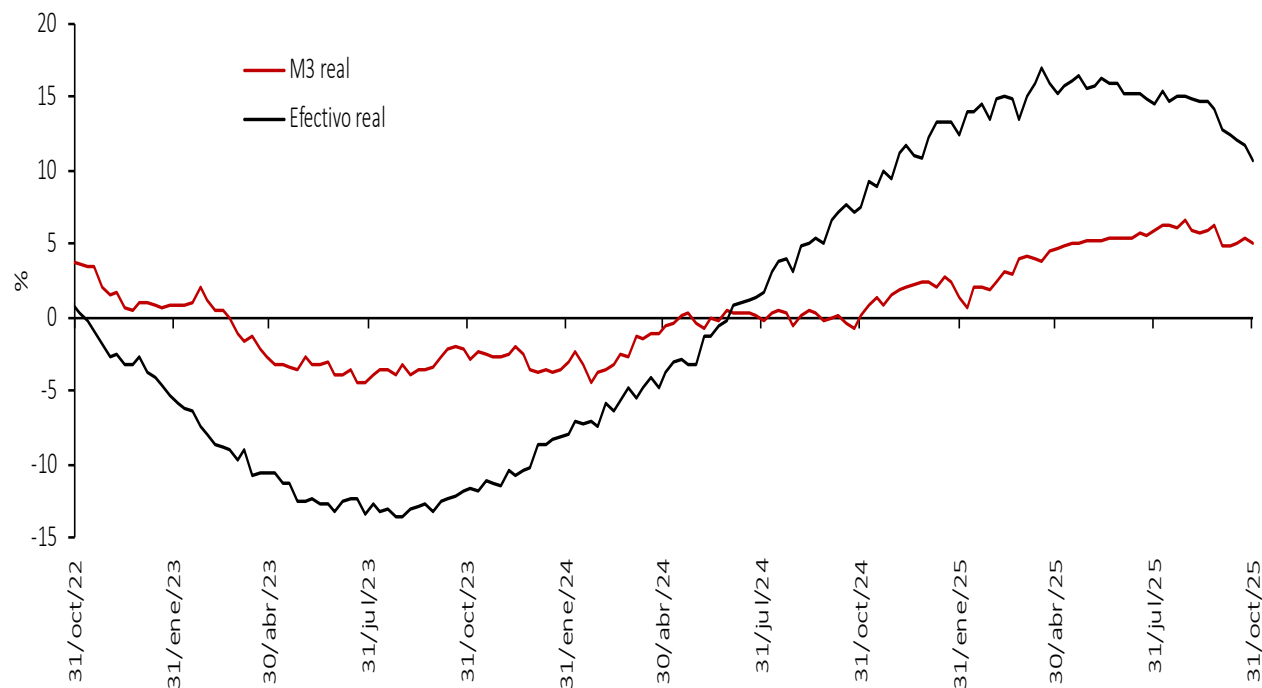

Variación % real anual de los depósitos* y sus componentes

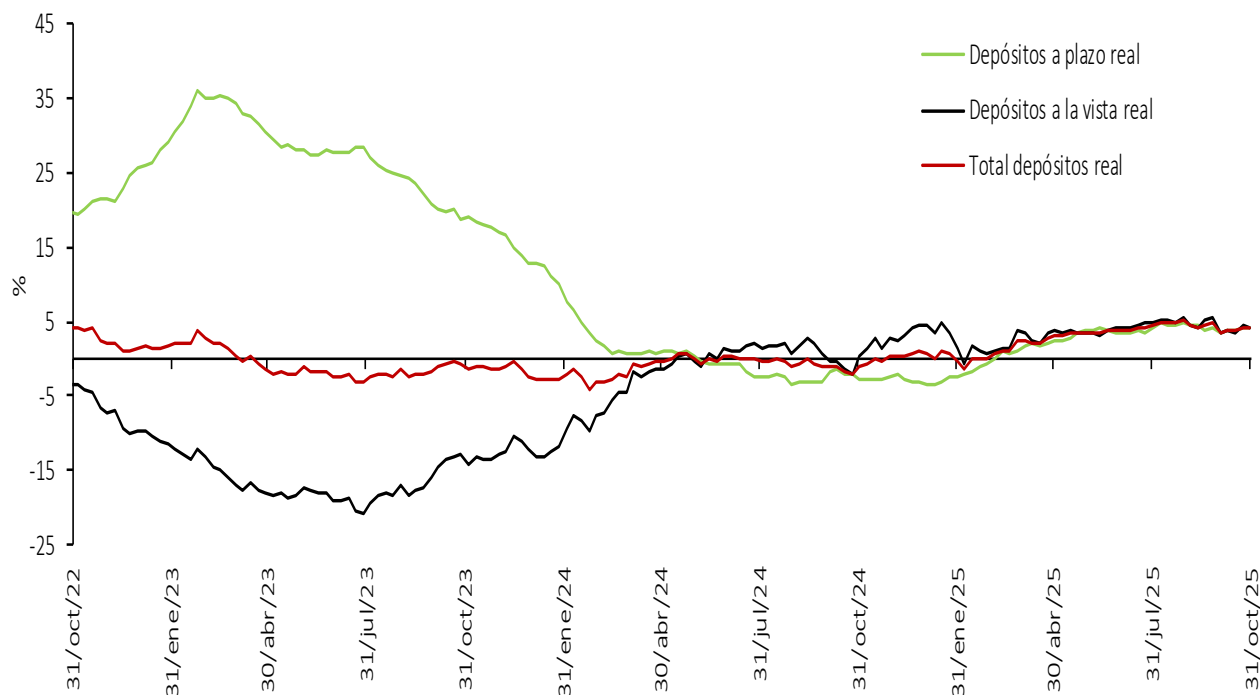

Nota: IPC sin alimentos. Información provisional. A partir de la publicación con corte sep 25/2020 se reprocesó la serie, incorporando los cambios en la canasta del IPC sin alimentos utilizada por el BR desde octubre de 2020.

*No incluye CDT y bonos en poder del Banco de la República.

Fuentes: Banco de la República con información del Formato 281 de la Superintendencia Financiera de Colombia.

5. Cartera

Cartera de los establecimientos de crédito*

Miles de millones de pesos y porcentajes

Moneda	Concepto	Saldo a noviembre 21 2025	Participación %	Variaciones									
				Semanal		Últimas 4 semanas		Últimas 13 semanas		Año corrido		Anual	
				Absoluta	%	Absoluta	%	Absoluta	%	Absoluta	%	Absoluta	%
Legal	Cartera ajustada	710,640	100.0	2,094	0.3	5,380	0.8	16,687	2.4	45,262	6.8	46,023	6.9
	Comercial 1/	353,062	49.7	1,019	0.3	1,645	0.5	4,757	1.4	20,624	6.2	20,565	6.2
	Consumo ajustada 2/	211,623	29.8	753	0.4	2,210	1.1	7,042	3.4	11,598	5.8	10,207	5.1
	Adquisición de vivienda ajustada 2/	123,340	17.4	237	0.2	1,245	1.0	3,845	3.2	10,498	9.3	12,559	11.3
	Microcrédito 3/	22,616	3.2	85	0.4	281	1.3	1,043	4.8	2,542	12.7	2,692	13.5
	Memo Item												
	Consumo	211,593	29.9	753	0.4	2,212	1.1	7,049	3.4	11,897	6.0	10,484	5.2
	Adquisición de vivienda	121,412	17.1	237	0.2	1,245	1.0	3,884	3.3	10,973	9.9	12,874	11.9
	Variaciones Anualizadas			Semanal		Últimas 4 semanas		Últimas 13 semanas		Año Corrido			
	Total cart. ajustada m/l			16.6		10.4		10.0		7.7			
	Comercial			16.2		6.3		5.6		7.0			
	Consumo			20.4		14.6		14.5		6.6			
	Adquisición de vivienda			10.5		14.1		13.5		10.6			
	Microcredito			21.7		17.6		20.8		14.4			
Extranjera	Total cartera en M. E.	14,732		124	0.9	135	0.9	-850	-5.5	-3,734	-20.2	-3,557	-19.5
	Total cartera en M. E. Mill. US\$	3,868		-12	-0.3	85	2.2	-19	-0.5	-372	-8.8	-271	-6.6
	Variaciones Anualizadas m/e			Semanal		Últimas 4 semanas		Últimas 13 semanas		Año Corrido			
	Expresada en pesos			55.4		12.7		-20.1		-22.5			
	Expresada en dólares			-15.1		33.5		-2.0		-9.9			
Total	Cartera total ajustada	725,372	100.0	2,218	0.3	5,515	0.8	15,837	2.2	41,528	6.1	42,466	6.2
	Comercial	366,808	50.6	1,128	0.3	1,792	0.5	3,883	1.1	16,896	4.8	17,060	4.9
	Consumo ajustada 2/	212,609	29.3	768	0.4	2,197	1.0	7,066	3.4	11,591	5.8	10,154	5.0
	Adquisición de vivienda ajustada 2/	123,340	17.0	237	0.2	1,245	1.0	3,845	3.2	10,498	9.3	12,559	11.3
	Microcrédito 3/	22,616	3.1	85	0.4	281	1.3	1,043	4.8	2,542	12.7	2,692	13.5
	Variaciones Anualizadas			Semanal		Últimas 4 semanas		Últimas 13 semanas		Año Corrido			
	Total cart. ajustada m/t			17.3		10.4		9.2		6.9			
	Comercial			17.4		6.6		4.3		5.5			
	Consumo			20.7		14.5		14.5		6.5			
	Adquisición de vivienda			10.5		14.1		13.5		10.6			
	Microcredito			21.7		17.6		20.8		14.4			

Cartera neta M/T de los establecimientos de crédito*

Miles de millones de pesos y porcentajes

	Total cartera neta ml ajustada 3/	670,895		2,375	0.4	5,566	0.8	17,272	2.6	46,731	7.5	47,902	7.7
	Total cartera en M. E.	14,719		124	0.9	136	0.9	-849	-5.5	-3,736	-20.2	-3,559	-19.5
	Cartera Neta Ajustada Moneda Total	685,613		2,500	0.4	5,702	0.8	16,423	2.5	42,995	6.7	44,343	6.9

* No incluye la cartera de las entidades financieras especiales ni la cartera a empleados.

1/ Incluye ventas de cartera para manejo a través de derechos fiduciarios y ajustes por leasing operativo.

2/ Incluye ajuste por titularización de cartera.

3/ A partir de abril 07/2023 corresponde a la modalidad de "Créditos productivos" creada por el Decreto 455 de marzo 29/2023 del Ministerio de Hacienda.

4/ A partir de las estadísticas con corte dic 4/2020 no se desagrega la cartera neta por modalidad debido a la inclusión en el formato 281 de la cuenta de provisión general (creada a partir de la C.E 022/2020 de la Superintendencia Financiera de Colombia).

Fuentes: Formato 281 de la Superintendencia Financiera de Colombia, Titularizadora Colombia y cálculos Banco de la República.

Cartera bruta en moneda legal por modalidad de crédito*

Variaciones anuales (%) de datos semanales

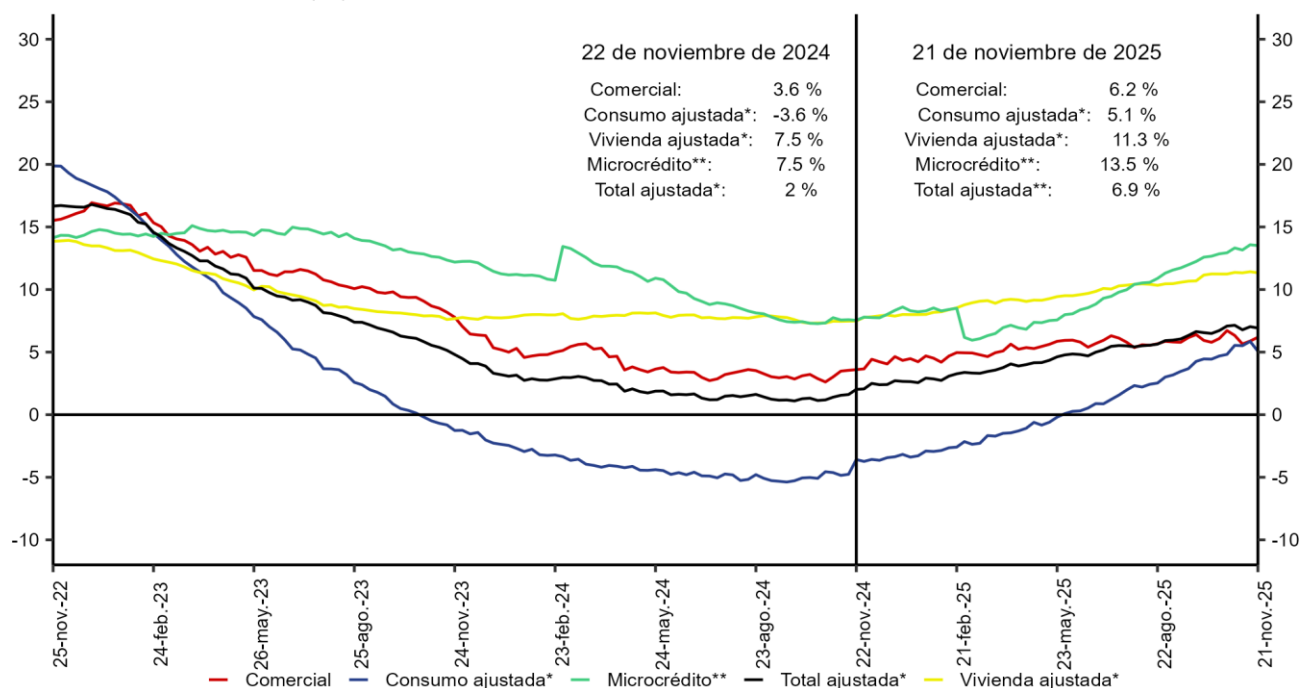

*Incluye ajuste por titularización de cartera.

**A partir de abril 07/2023 corresponde a la modalidad de Créditos productivos creada por el Decreto 455 de marzo 29/2023 del Ministerio de Hacienda y Crédito Público.

No incluye la cartera de las entidades financieras especiales.

Fuente: Banco de la República. Cálculos con información de la Superintendencia Financiera de Colombia.

Cartera bruta desestacionalizada en moneda legal por modalidad de crédito*

Variaciones anualizadas últimas 13 semanas (%)

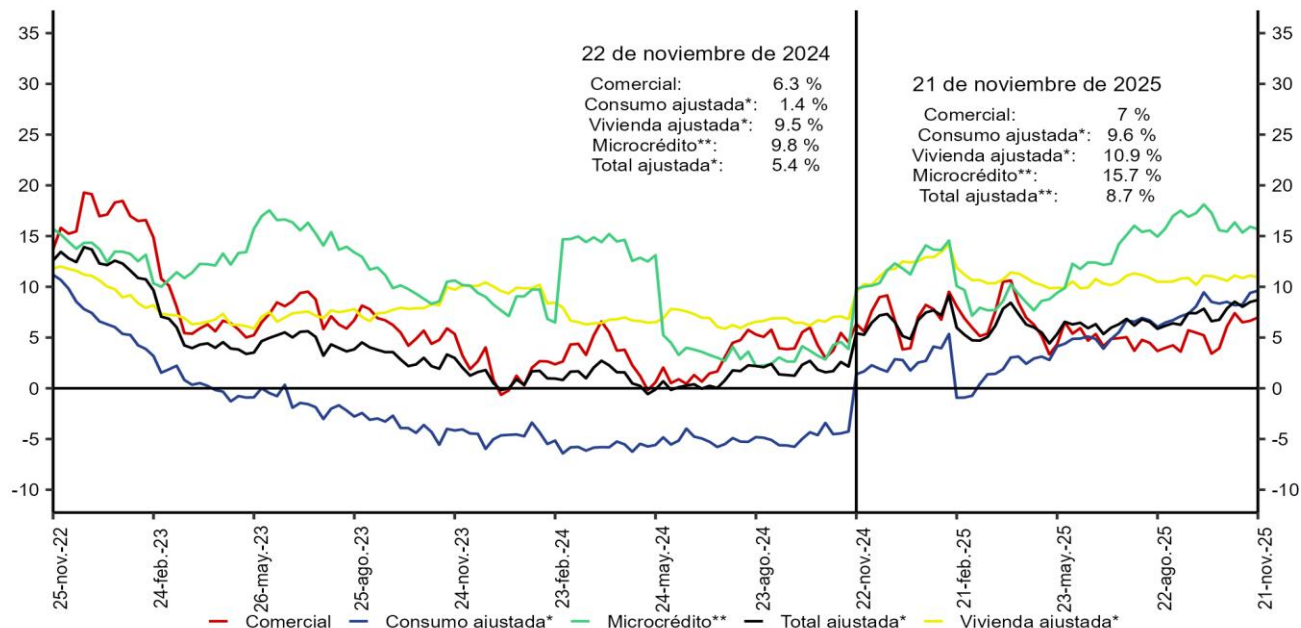

*Incluye ajuste por titularización de cartera.

**A partir de abril 07/2023 corresponde a la modalidad de Créditos productivos creada por el Decreto 455 de marzo 29/2023 del Ministerio de Hacienda y Crédito Público.

No incluye la cartera de las entidades financieras especiales.

Fuente: Banco de la República. Cálculos con información de la Superintendencia Financiera de Colombia.

*Desestacionalización a partir de la descomposición por el método STL

Cartera moneda extranjera en dólares (%)

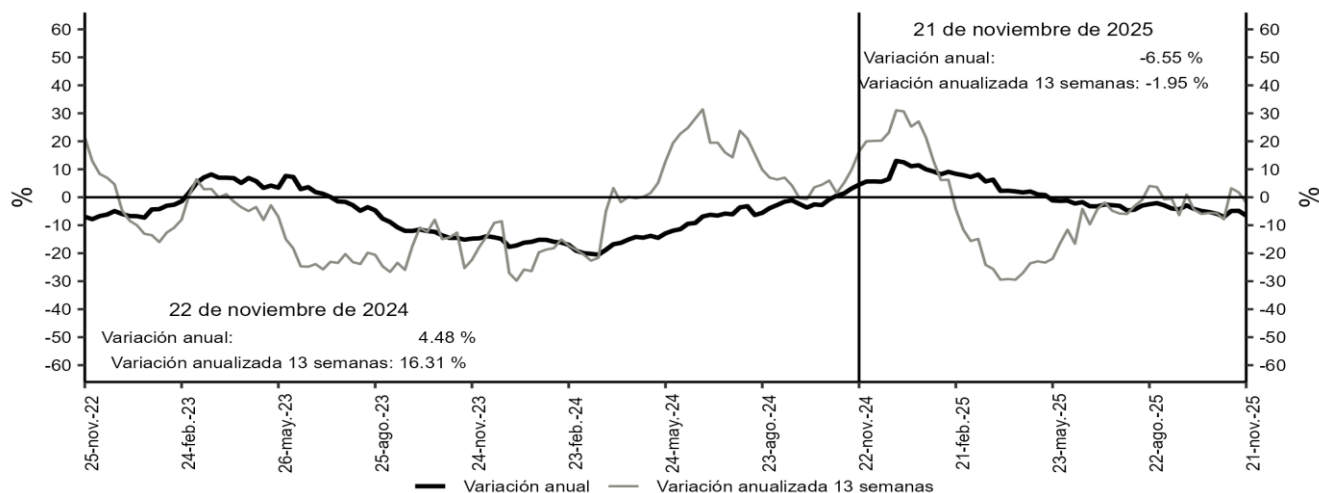

Desestacionalización a partir de la descomposición por el método STL.

No incluye la cartera de las entidades financieras especiales.

Fuentes: Banco de la República y Formato 281 de la Superintendencia Financiera de Colombia.

Bonos emitidos por el sector real

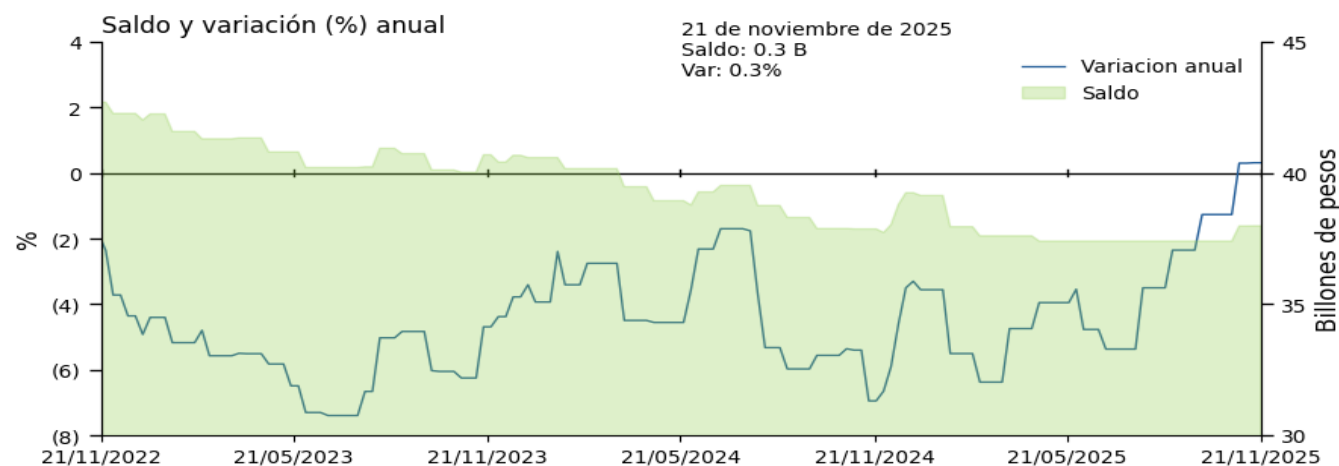

Fuentes: Banco de la República, cálculos con información del formato 281 de la Superintendencia Financiera de Colombia.

* No incluye emisiones de bonos de extranjeros en el mercado local, TES u otros títulos de deuda pública emitidos por el gobierno nacional.

Cartera comercial de los establecimientos de crédito en ml* + saldo de bonos emitidos por el sector real

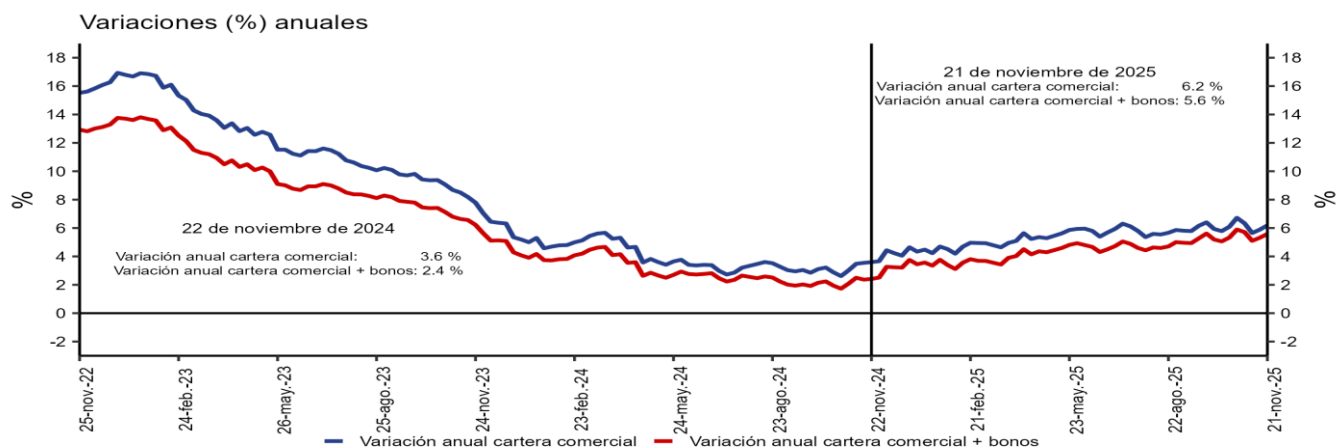

*No incluye la cartera de las entidades financieras especiales.

Fuentes: Banco de la República y Formato 281 de la Superintendencia Financiera de Colombia.

Variación anual real de la cartera

Variación % anual real de la cartera bruta* en moneda nacional y por modalidades

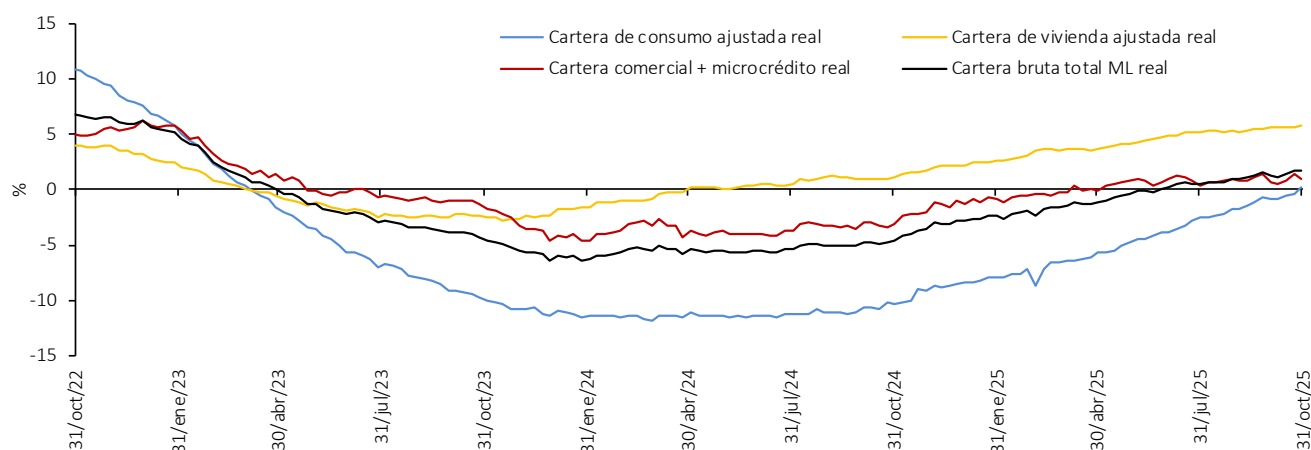

Variación % anual real de la cartera bruta* en moneda nacional y total

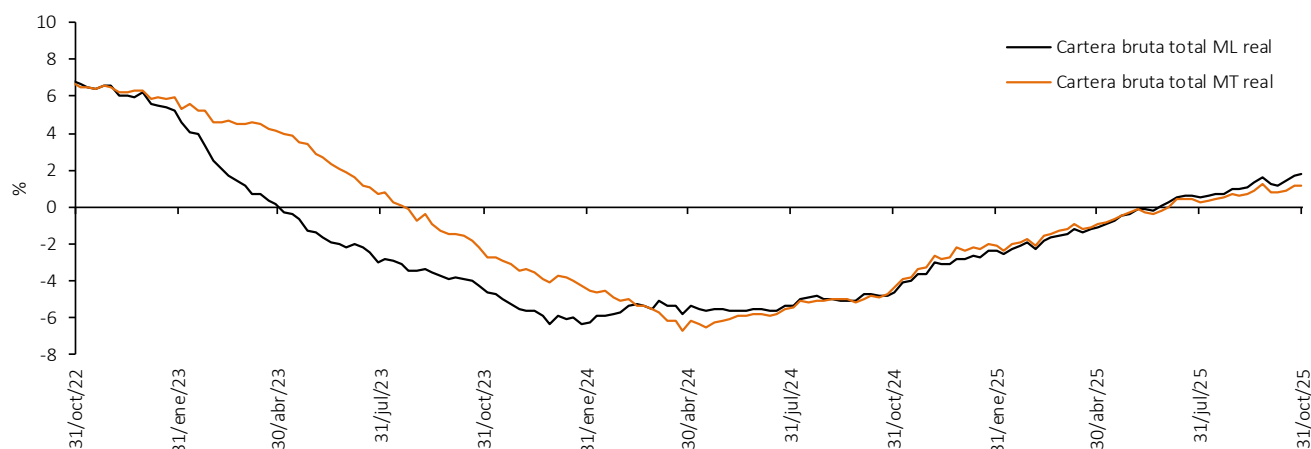

Variación % anual real del M3** y la cartera bruta en ml

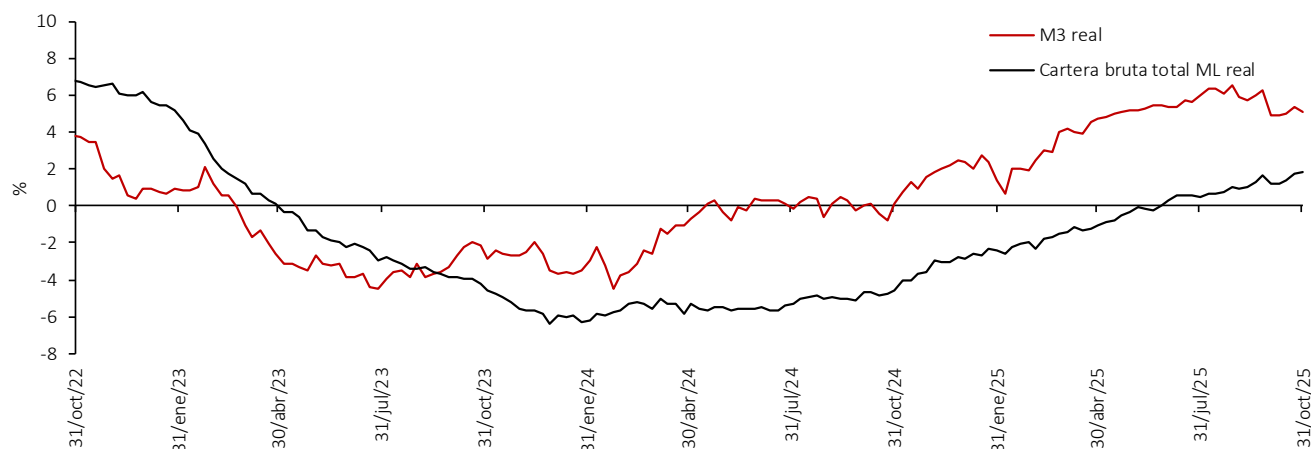

Nota: IPC sin alimentos. Información provisional. A partir de la publicación con corte sep 25/2020 se reprocesó la serie, incorporando los cambios en la canasta del IPC sin alimentos utilizada por el BR desde octubre de 2020. La cartera en moneda extranjera se ajustó por tasa de cambio.

*No incluye la cartera de las entidades financieras especiales (EFE).

**No incluye CDT y bonos en poder del Banco de la República.

Fuentes: Banco de la República con información del Formato 281 de la Superintendencia Financiera de Colombia.

A partir del 07 de abril de 2023 la información de microcrédito corresponde a la modalidad de "Créditos productivos" creada por el Decreto 455 del 29 de marzo de 2023 del Ministerio de Hacienda.

6. Inversiones

a. Inversiones de los establecimientos de crédito

Miles de millones de pesos y porcentajes

Concepto	Saldo a noviembre 21 2025	Variaciones									
		Semanal		Últimas 4 semanas		Últimas 13 semanas		Año corrido		Anual	
		Absoluta	%	Absoluta	%	Absoluta	%	Absoluta	%	Absoluta	%
A. Moneda Legal	221,182	6,184	2.9	3,905	1.8	1,260	0.6	29,171	15.2	32,902	17.5
B. Moneda Extranjera	20,389	-93	-0.5	-85	-0.4	-1,736	-7.8	-22,470	-52.4	-24,636	-54.7
C. Total (A+B)	241,571	6,091	2.6	3,819	1.6	-476	-0.2	6,701	2.9	8,266	3.5
ITEM DE MEMORANDO											
Moneda Extranjera - En millones US\$ 2/	5,353	-87	-1.6	47	0.9	-166	-3.0	-4,487	-45.6	-4,837	-47.5
Tasa Representativa de Mercado	3,809	44	1.2	-50	-1.3	-200	-5.0	-547	-12.6	-610	-13.8

Inversiones de los Establecimientos de Crédito en ML 1/

Miles de millones de pesos y porcentajes

Concepto	Saldo a noviembre 21 2025	Variaciones									
		Semanal		Últimas 4 semanas		Últimas 13 semanas		Año corrido		Anual	
		Absoluta	%	Absoluta	%	Absoluta	%	Absoluta	%	Absoluta	%
Inversiones Netas	221,182	6,184	2.9	3,905	1.8	1,260	0.6	29,171	15.2	32,902	17.5
A. Establecimientos de crédito	221,695	6,184	2.9	3,905	1.8	1,260	0.6	29,152	15.1	32,883	17.4
Inversiones Brutas	221,695	6,184	2.9	3,905	1.8	1,260	0.6	29,152	15.1	32,883	17.4
a) Títulos de deuda:	161,056	6,194	4.0	2,704	1.7	-1,322	-0.8	23,584	17.2	26,577	19.8
Título de Tesorería - TES	122,808	5,989	5.1	2,819	2.3	-2,154	-1.7	23,965	24.2	26,308	27.3
Otros Títulos de deuda pública	17,825	224	1.3	-461	-2.5	-10	-0.1	-1,144	-6.0	-927	-4.9
Otros emisores Nacionales	20,423	-19	-0.1	345	1.7	842	4.3	763	3.9	1,196	6.2
Emisores Extranjeros	0	0	--	0	--	0	--	0	--	0	--
b) Instrumentos de patrimonio	12,373	-38	-0.3	332	2.8	1,062	9.4	3,031	32.4	3,147	34.1
c) Otras inversiones 2/	48,266	28	0.1	869	1.8	1,520	3.3	2,538	5.5	3,159	7.0
Deterioro	513	0	0.0	0	0.0	0	0.0	-19	-3.6	-19	-3.6

Inversiones de los Establecimientos de Crédito en ME 1/

Miles de millones de pesos y porcentajes

Concepto	Saldo a noviembre 21 2025	Variaciones									
		Semanal		Últimas 4 semanas		Últimas 13 semanas		Año corrido		Anual	
		Absoluta	%	Absoluta	%	Absoluta	%	Absoluta	%	Absoluta	%
Inversiones Netas	20,389	-93	-0.5	-85	-0.4	-1,736	-7.8	-22,470	-52.4	-24,636	-54.7
A. Establecimientos de crédito	20,462	-93	-0.5	-87	-0.4	-1,738	-7.8	-22,483	-52.4	-24,647	-54.6
Inversiones Brutas	20,462	-93	-0.5	-87	-0.4	-1,738	-7.8	-22,483	-52.4	-24,647	-54.6
a) Títulos de deuda:	5,235	-157	-2.9	23	0.4	-1,103	-17.4	-1,603	-23.4	-5,141	-49.5
Título de Tesorería - TES	60	1	1.1	-38	-39.0	-2	-3.2	14	30.2	13	28.5
Otros Títulos de deuda pública	2,860	28	1.0	-95	-3.2	-1,008	-26.1	-559	-16.3	-725	-20.2
Otros emisores Nacionales	355	5	1.3	-6	-1.7	-25	-6.5	-133	-27.2	-149	-29.5
Emisores Extranjeros	1,960	-190	-8.9	163	9.1	-68	-3.4	-925	-32.1	-4,281	-68.6
b) Instrumentos de patrimonio	232	4	1.7	-14	-5.5	-30	-11.5	17	7.9	19	9.0
c) Otras inversiones 2/	14,995	61	0.4	-97	-0.6	-605	-3.9	-20,898	-58.2	-19,525	-56.6
Deterioro	73	0	---	-1	---	-2	---	-13	---	-11	---

1/ Incluye FDN, a partir de octubre 2 de 2020

2/ Incluye inversiones en subsidiarias y filiales, en asociadas, en negocios y operaciones conjuntas y en derechos fiduciarios. Incluye ajustes por reclasificación entre monedas nacional y extranjera.

Fuentes: Formato 281 de la Superintendencia Financiera de Colombia y cálculos Banco de la República.

8. Activos externos

a. Reservas Internacionales

(Millones de dólares)	2024	2025		
SALDO ^{1/2/}	31 dic 2024	31 oct 2025	21 nov 2025	
I. Reservas Internacionales Brutas *	62,510	65,959	65,882	
II. Pasivos de Corto Plazo	28	35	8	
III. Reservas Internacionales Netas (I-II) *	62,481	65,925	65,874	
VARIACIÓN ENTRE	29 dic 2023	31 dic 2024	31 dic 2024	31 oct 2025
	31 dic 2024	31 oct 2025	21 nov 2025	21 nov 2025
I. Reservas Internacionales Brutas	2,870	3,450	3,373	-77
Pasivos de Corto Plazo	-2	6	-21	-27
II. Reservas Internacionales Netas	2,873	3,443	3,393	-50
Causaciones, Valuaciones y Provisiones (deterioro)	-593	1,325	1,183	-143
Pasivos con Residentes	-0	0	0	-0
Opciones call por ejercer	0	0	0	0
MEMO - ITEM				
Saldo Reservas internacionales brutas sin FLAR *	61,906	65,326	65,248	
Saldo Causaciones, Valuaciones y Provisiones (deterioro)	-119	1,206	1,063	
Saldo Pasivos con Residentes	0	0	0	
Saldo Opciones call por ejercer	0	0	0	

* Para efectos de reporte al FMI se excluyen los aportes al Fondo Latinoamericano de Reservas FLAR del saldo de reservas internacionales, sin embargo, en la información contable del Banco de la República los aportes al FLAR continúan formando parte de los activos de reservas.

1/ A partir del 4 de junio de 2019 los recursos en dólares del Gobierno en el Banco de la República se registran en cuentas diferentes a las de las reservas internacionales, y a partir del 17 de diciembre de 2019, la totalidad de los recursos en moneda extranjera del Gobierno en el Banco de la República se contabilizan por fuera del balance del Banco, por tanto no hacen parte de las reservas internacionales.

2/ A partir del 24 de mayo de 2024 la información sobre reservas internacionales estará disponible con un rezago de siete días hábiles debido a ajustes propios del proceso.

** Cifras provisionales

Fuente: Banco de la República.

9. Endeudamiento externo de los establecimientos de crédito

a. Endeudamiento externo de los establecimientos de crédito 1/ – Saldo por plazos

(Millones de dólares y porcentajes)

	SALDO 21-nov-25	VARIACIONES					
		SEMANAL		AÑO CORRIDO		ANUAL	
		ABS.	%	ABS.	%	ABS.	%
I. TOTAL	14.453,5	(70,4)	(0,5)	(583,2)	(3,9)	(982,7)	(6,4)
A. CORTO PLAZO	3.673,6	(55,0)	(1,5)	169,1	4,8	405,5	12,4
B. LARGO PLAZO	10.779,9	(15,4)	(0,1)	(752,3)	(6,5)	(1.388,2)	(11,4)

1/ No incluye Banco de la República e ICETEX.

Nota: Los saldos de la última semana son preliminares y sujetos a revisión.

Fuente: Informes semanales de los establecimientos de crédito. Subgerencia de Política Monetaria e Información Económica del Banco de la República.

Endeudamiento externo de los establecimientos de crédito – saldo por plazos

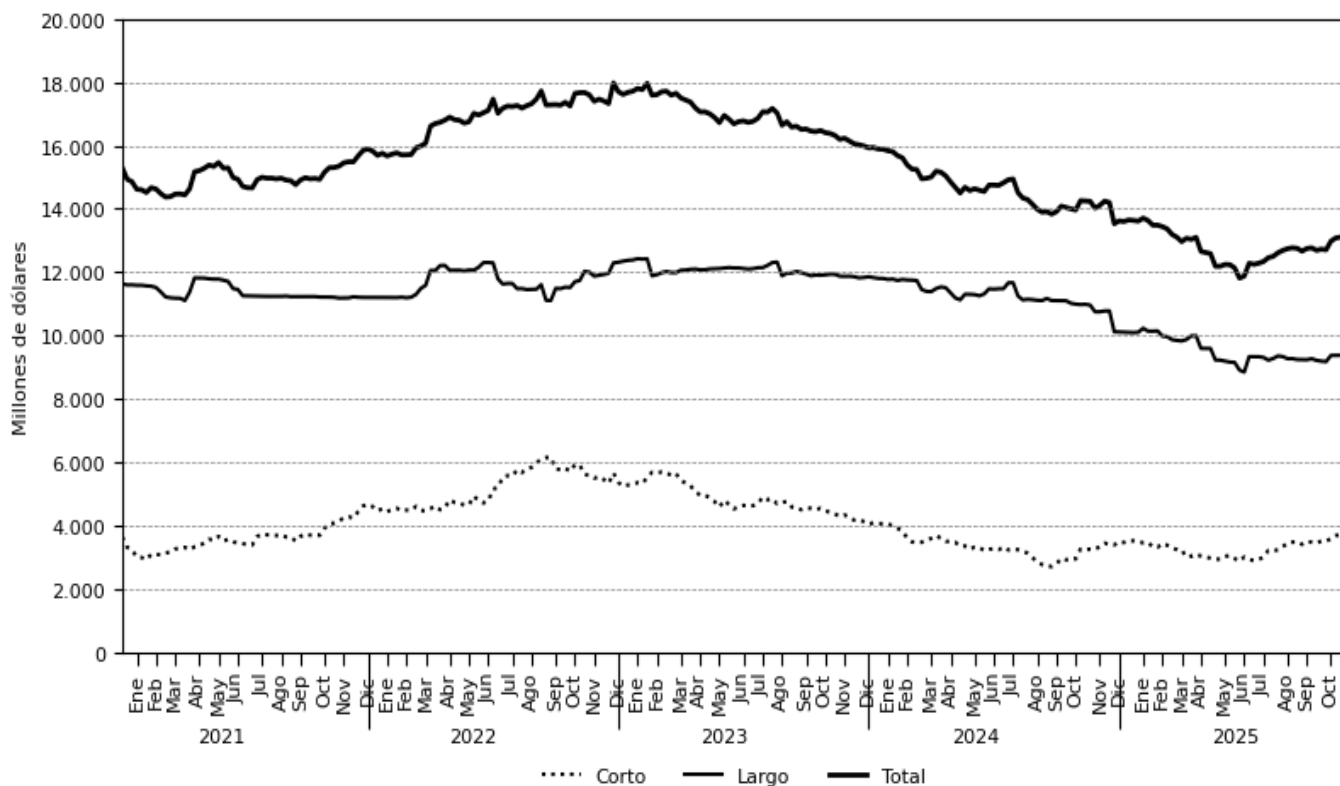

Fuente: Informes semanales de los establecimientos de crédito. Subgerencia de Política Monetaria e Información Económica del Banco de la República

11. Mercados Financieros Internacionales

a. Principales noticias de la semana

Durante la semana, la percepción de riesgo medida a través del VIX disminuyó 7,08 puntos ubicándose en 16,35. Por su parte, los precios del petróleo fueron mixtos y el panorama se caracterizó por la expectativa de un posible acuerdo de paz entre Rusia y Ucrania, que reduciría riesgos geopolíticos y aumentaría la oferta en este mercado. Sin embargo, operadores no prevén un acuerdo inmediato, o que, si se materializa, tomará tiempo aumentar los flujos de barriles rusos. Así, la referencia Brent cerró en USD 62,38 y el WTI en USD 58,55, presentando una disminución de 0,28% y un incremento de 0,84%, respectivamente.

Estados Unidos

- Las ventas minoristas crecieron 0,2% m/m en septiembre (esp: 0,4%; ant: 0,6%).
- El IPP se ubicó en 2,7% a/a en septiembre (esp: 2,6%; ant: 2,7%).
- La confianza del consumidor del Conference Board se ubicó en 88,7 en noviembre (esp: 93,3; ant: 95,5).
- Las solicitudes hipotecarias aumentaron 0,2% durante la semana que terminó el 21 de noviembre (ant: -5,2%).
- Las peticiones iniciales por subsidio de desempleo se ubicaron en 216 mil durante la semana que terminó el 22 de noviembre (esp: 225 mil; ant: 222 mil).
- Los nuevos pedidos de bienes duraderos crecieron 0,5% m/m en septiembre (esp: 0,5%; ant: 3,0%).
- El índice manufacturero de la Fed de Richmond se ubicó en -15,0 en noviembre (esp: -5,0; ant: -4,0). Por su parte el índice de actividad manufacturera de la Fed de Dallas se ubicó en 10,4 durante el mismo mes (esp: -2,0; ant: -5,0).

Europa

- En la eurozona, la confianza industrial se ubicó en -9,3 en noviembre (esp: -8,3; ant: -8,5). Por su parte, la confianza de servicios se ubicó en 5,7 durante el mismo mes (esp: 4,4; ant: 4,2). Así, la confianza económica se ubicó en 97,0 (esp: 97,0; ant: 96,8).

Asia

- En Japón, la lectura final de los pedidos de maquinaria aumentó 17,1% a/a en octubre (ant: 16,8%).
- En Tokio, la inflación de Tokio se ubicó en 2,7% a/a en noviembre (esp: 2,7%; ant: 2,7%). Por su parte, la inflación núcleo de Tokio se ubicó en 2,8% a/a (esp: 2,7%; ant: 2,8%).
- En Japón, la tasa de desempleo se ubicó en 2,6% en octubre (esp: 2,5%; ant: 2,6%).
- En Japón, la producción industrial aumentó 1,5% a/a en octubre (esp: -0,5%; ant: 3,8%). Por su parte, las ventas minoristas aumentaron 1,7% a/a (esp: 0,8%; ant: 0,2%).

América

- En Colombia, la tasa de desempleo nacional se ubicó en 8,2% en octubre (ant: 8,2%). Por su parte, el desempleo urbano se ubicó en 8,0% (esp: 8,2%; ant: 8,1%).
- En Colombia, la confianza industrial se ubicó en 4,9% en octubre (ant: 9,0%). Por su parte, la confianza comercial se ubicó en 22,1% (ant: 20,4%).
- En Brasil, la confianza del consumidor se ubicó en 89,8 en noviembre (ant: 88,5).
- En Brasil, la inflación quincenal se ubicó en 4,50% a/a en noviembre (esp: 4,48%; ant: 4,94%).
- En Brasil, la tasa de desempleo se ubicó en 5,4% en octubre (esp: 5,5%; ant: 5,6%).
- En Chile, el IPP se ubicó en 3,5% m/m en octubre (ant: 1,7%).

- En Chile, la producción industrial disminuyó 0,4% a/a en octubre (esp: 1,3%; ant: 1,5%). Por su parte, las ventas minoristas crecieron 8,4% a/a (esp: 5,4%; ant: 6,5%).
- En Chile, la tasa de desempleo se ubicó en 8,4% en octubre (esp: 8,5%; ant: 8,5%).
- En México, la inflación quincenal se ubicó en 3,61% a/a en noviembre (esp: 3,54%; ant: 3,50%). Por su parte, la inflación quincenal núcleo se ubicó en 4,32% a/a (esp: 4,32%; ant: 4,32%).
- En México, las ventas minoristas crecieron 3,3% a/a en septiembre (esp: 2,2%; ant: 2,4%).
- En México, la tasa de desempleo se ubicó en 2,61% en octubre (esp: 2,78%; ant: 2,98%).

b. Tasas de interés de Bancos Centrales

	Tasa de interés vigente (%)			
	Actual (a) 28 de noviembre	Semana anterior 21 de noviembre	4 sem atrás 28 de octubre	Un año atrás 28 de noviembre de 2024
Estados Unidos	3.75 - 4	3.75 - 4	4 - 4.25	4.5 - 4.75
Zona Euro	2.15	2.15	2.15	3.40
Japón	0.50	0.50	0.50	0.25
Reino Unido	4.00	4.00	4.00	4.75
Canadá	2.25	2.25	2.50	3.75
Brasil	15.00	15.00	15.00	11.25
México	7.25	7.25	7.50	10.25
Colombia	9.25	9.25	9.25	9.75
Chile	4.75	4.75	4.75	5.25
Argentina*	NA	NA	NA	35.00
Perú	4.25	4.25	4.25	5.00
Australia	3.60	3.60	3.60	4.35
Nueva Zelanda ↓	2.25	2.5	2.50	4.25
Malasia	2.75	2.75	2.75	3.00
Sudáfrica	6.75	6.75	7.00	7.75
Turquía	39.50	39.50	39.50	50.00
India	5.50	5.50	5.50	6.50
Rusia	16.50	16.50	16.50	21.00
China	3.00	3.00	3.00	3.10
Suiza	0.00	0.00	0.00	1.00
Indonesia	4.75	4.75	4.75	6.00
Noruega	4.00	4.00	4.00	4.50

Fuente: Bloomberg.

*La última publicación de la TPM se realizó el 10 de julio, después de esto, el Banco Central de la República de Argentina (BCRA) estableció un nuevo régimen de tasas endógenas, donde el costo del dinero está definido por las exigencias de liquidez del mercado.

<https://www.bcra.gob.ar/BCRA-medidas-reservas-internacionales-control-agregados-monetarios.asp>

c. Inflación observada y sus expectativas

	Tasa actual y meta de inflación (%) 28 de noviembre			Encuesta de expectativas de inflación anual a diciembre del 2025			
	Inflación (b)	Tasa de interés real [(1+a)/(1+b)]-1	Meta de Inflación 2025	BLOOMBERG		BANCOS CENTRALES ¹	
				Fecha de la encuesta	Resultado (%)	Fecha realización de la encuesta	Resultado (%)
Estados Unidos (sep)	3.00	0.97	2.00	28-nov-25	2.80	-	-
Zona Euro (oct)	2.10	0.05	<2	28-nov-25	2.10	oct-25	2.10
Japón (oct)	3.00	-2.43	2.00	28-nov-25	3.10	-	-
Reino Unido (oct)	3.60	0.39	2.00	28-nov-25	3.40	ago-25	3.60
Canadá (oct)	2.20	0.05	1.00 - 3.00	28-nov-25	2.04	-	-
Brasil (oct)	4.68	9.86	1.75 - 4.75	28-nov-25	5.00	nov-25	4.46
México (oct)	3.57	3.55	2.00 - 4.00	28-nov-25	3.80	oct-25	3.80
Colombia (oct)	5.51	3.54	2.00 - 4.00	28-nov-25	5.10	oct-25	5.21
Chile (oct)	3.44	1.27	2.00 - 4.00	28-nov-25	4.30	oct-25	4.00
Argentina (oct)	31.30	NA*	12.00- 17.00	28-nov-25	41.60	oct-25	29.60
Perú (oct)	1.35	2.86	1.00 - 3.00	28-nov-25	1.60	sep-25	1.95
Australia (sep)	3.20	0.39	2.00 - 3.00	28-nov-25	2.80	sep-25	4.70
Nueva Zelanda (sep)	3.00	-0.73	1.00 - 3.00	28-nov-25	2.70	sep-25	2.37
Malasia (oct)	1.30	1.43	-	28-nov-25	1.50	-	-
Sudáfrica (oct)	3.60	3.04	3.00 - 6.00	28-nov-25	3.30	sep-25	3.80
Turquía (oct)	32.87	4.99	3.00 - 7.00	28-nov-25	35.00	ago-25	29.55
India (oct)	0.25	5.24	2.00 - 6.00	28-nov-25	-	-	-
Rusia (oct)	7.71	8.16	4.00	28-nov-25	8.80	-	-
China (oct)	0.20	2.79	3.00	28-nov-25	0.00	-	-
Irlanda (oct)	2.90	-0.73	<2	28-nov-25	1.90	-	-
Portugal (nov) ↓	2.20	-0.05	<2	28-nov-25	-	-	-
Grecia (oct)	1.99	0.16	<2	28-nov-25	-	-	-
Suiza (oct)	0.10	-0.35	<2	28-nov-25	-	-	-
Indonesia (nov) ↑	2.72	1.98	2.00 - 4.00	28-nov-25	1.90	-	-
Noruega (oct)	3.10	0.87	2.00	28-nov-25	3.00	-	-

Fuente: Bloomberg y páginas web de bancos centrales.

1\ Varias autoridades monetarias no hacen encuestas sobre expectativas de inflación.

*La última publicación de la TPM se realizó el 10 de julio, después de esto, el Banco Central de la República de Argentina (BCRA) estableció un nuevo régimen de tasas endógenas, donde el costo del dinero está definido por las exigencias de liquidez del mercado. Debido a este cambio de metodología, no es posible calcular la tasa de interés real con una base comparable a la de otros regímenes de política monetaria.

d. Principales tasas de los mercados monetarios internacionales

	Plazo	Tasa actual (%) (a) 28 de noviembre	Semana anterior (%) (b) 21 de noviembre	4 sem atrás (%)	30 de diciembre de 2024 (%)	Un año atrás (%)	Variación p.b. última semana (a-b)
FEDERAL FUND	1 Día	3.89	3.88	4.12	4.33	4.58	1.0
SOFR	1Día	4.12	3.93	4.31	4.37	4.57	19.0
SOFR	1 Mes	3.86	3.95	3.97	4.34	4.55	-9.0
SOFR	3 Meses	3.79	3.88	3.84	4.31	4.50	-9.1
ESTR	1 Día	1.93	1.93	1.93	2.92	3.16	-0.1
ESTR	1 Mes	1.93	1.93	1.93	3.07	3.17	0.0
ESTR	3 Meses	1.93	1.93	1.93	3.21	3.39	0.0

Fuente: Bloomberg.

Federal fund rate: Tasa interbancaria overnight a la cual los bancos miembros de sistema de la Reserva Federal de los Estados Unidos se prestan el exceso de reservas sin exigir garantía como contrapartida. SOFR: Tasa de interés que mide el costo del dinero en dólares americanos, calculada con base en operaciones de crédito garantizadas. ESTR: Tasa de interés de referencia que refleja los costes nocturnos de préstamos de los bancos dentro de la eurozona. El Banco Central Europeo (BCE) calcula y publica este tipo de interés.

e. Indicadores de percepción de riesgo

Spread de deuda soberana*

EMBI (Emerging Market Bond Index) ^{1/}	Spread actual (pb) (a) 28 de noviembre	Semana anterior (pb) (b) 21 de noviembre	4 sem atrás (pb) 01 de noviembre	30 de diciembre de 2024 (pb)	Un año atrás (pb)	Variación última semana (a-b)	Variación porcentual última semana (a/b)-1
Plus soberanos	244.0	247.0	236.0	306.0	303.0	-3	-1.2%
Colombia	277.0	260.0	251.0	331.0	330.0	17	6.5%
Argentina	645	654.0	662.0	637.0	755.0	-9	-1.4%
Brasil	201.0	203.0	187.0	249.0	218.0	-2	-1.0%
México	230.0	231.0	212.0	324.0	313.0	-1	-0.4%
Perú	128.0	127.0	120.0	160.0	157.0	1	0.8%

Fuente: Bloomberg.

EMBI plus: Emerging Markets Bond Index – Embi + - es un índice creado por JP Morgan que mide los retornos totales de los instrumentos de deuda externa de los países emergentes, incluyendo bonos Brady en dólares y en otras monedas, préstamos, Eurobonos e instrumentos de deuda local denominados en dólares. Este indicador está concentrado en instrumentos de las tres principales economías de Latinoamérica (Brasil, México y Argentina) con una ponderación de 68%, dejando el resto para los otros países Latinoamericanos. Para el desarrollo de este informe, se considera el spread de dicho portafolio EMBI, sobre la curva cero cupón de los treasuries. EMBI plus país: Emerging Markets Bond Index (Embi +) calculado bajos los mismos criterios del EMBI PLUS considerando únicamente los títulos del respectivo país. Para el desarrollo de este informe, se considera el spread de dicho portafolio EMBI, sobre la curva cero cupón de los treasuries.

*A partir del 01/10/2018 los tickers de Bloomberg de Colombia, México, Brasil, Argentina y Perú corresponden a ELI GCOL index, ELI GMXN index y ELI GBRL index, ELI GARL index y ELI GPER index, respectivamente.

Nota: debido a problemas técnicos con la fuente de información, a partir del 15 de agosto, los datos del EMBI Plus soberanos y los EMBIs para Colombia, Argentina, Brasil, México y Perú corresponden a datos del EMBIG publicados por el Banco Central de Reserva del Perú.

EMBI plus, EMBI Colombia, CDS, coeficientes de aversión al riesgo *

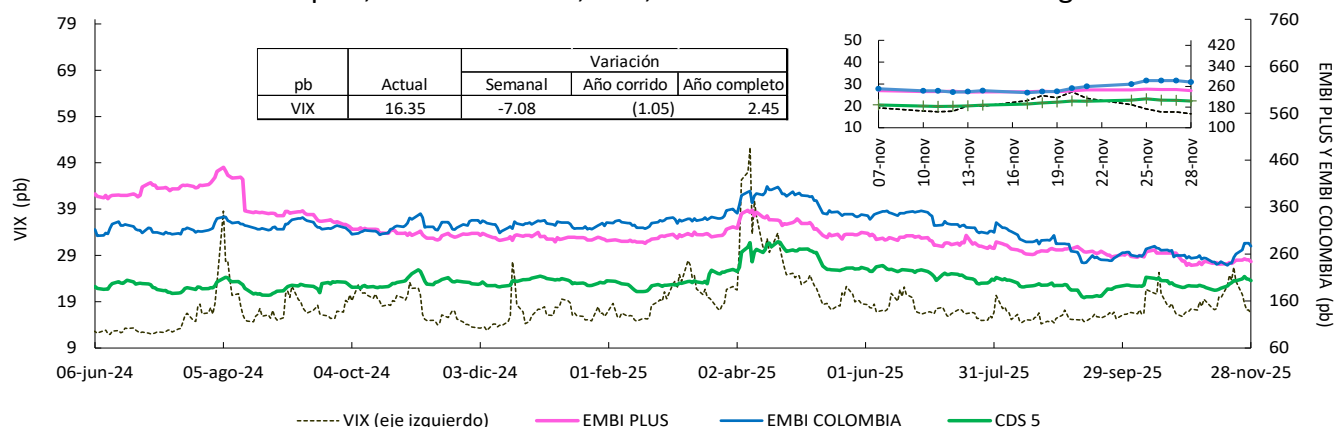

Fuente: Bloomberg, DOAM.

VIX: Índice de volatilidad del "Chicago Board Options Exchange SPX", que refleja la volatilidad implícita en las opciones sobre las acciones que componen el S&P 500. Se utiliza como un indicador que mide la aversión al riesgo de los inversionistas, la variación se presenta en términos absolutos. *El ticker del EMBI Colombia corresponde a ELI GCOL Index.

Nota: debido a problemas técnicos con la fuente de información, a partir del 15 de agosto de 2024, los datos de EMBI PLUS y EMBI Colombia corresponden a los datos de EMBIG publicados por el Banco Central de Reserva de Perú.

Credit Default Swap (CDS) América Latina – 5 años

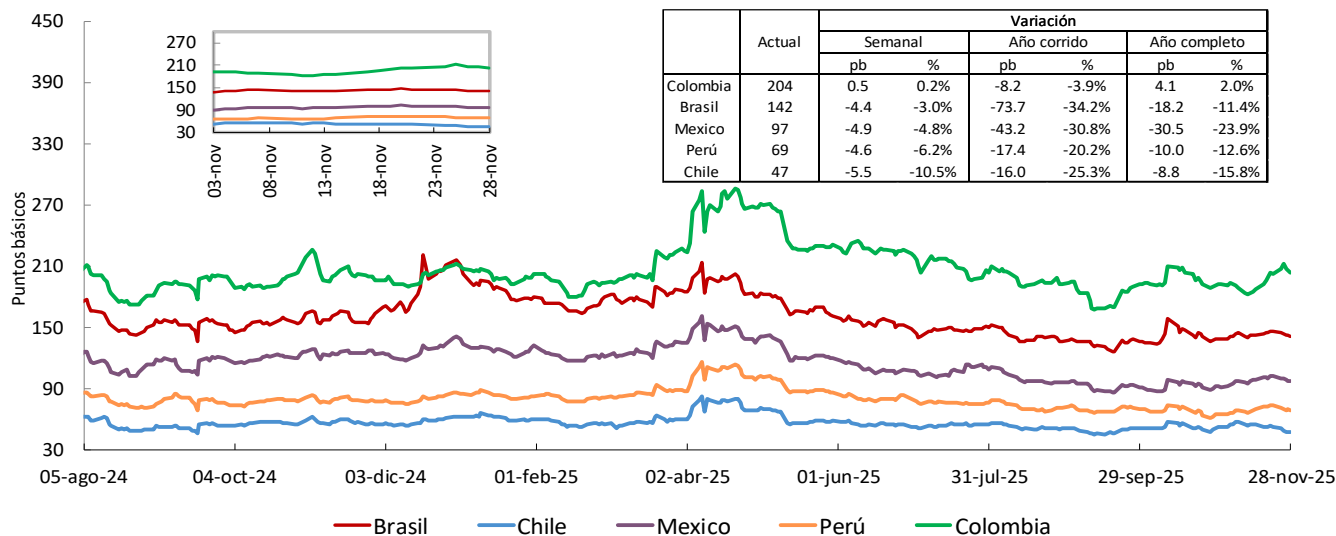

Fuente: Bloomberg, DOAM.

*El ticker del EMBI de Colombia en Bloomberg corresponde a ELI GCOL index.

Un Credit Default Swap (CDS) es un instrumento financiero por medio del cual se negocia el riesgo crediticio de un bono. El tenedor paga una prima (puntos básicos sobre el valor nominal del bono) a la entidad que ofrece el CDS a cambio de que esta responda por un valor nominal en caso que el emisor haga default. La valoración de un CDS se hace en puntos básicos sobre el valor nominal del bono y tiene una relación directa con el nivel de aversión al riesgo de los inversionistas. Es decir, entre mas alta sea la probabilidad de default, mayor será el valor del CDS y viceversa.

CDS otros países – 5 años

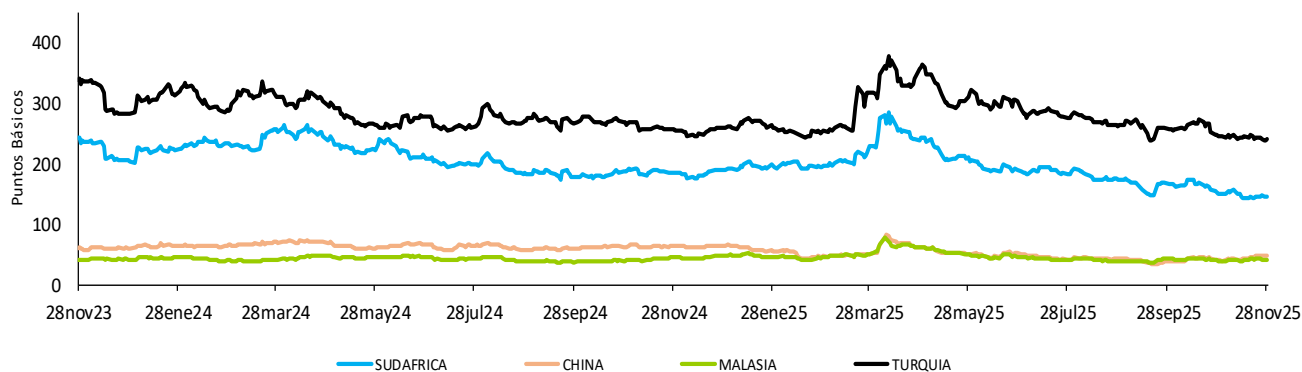

Fuente: Bloomberg, DOAM.

f. Mercado de renta fija

Bonos del tesoro americano

BONOS DEL TESORO AMERICANO ^{1/}	Tasa actual (%) (a) 28 de noviembre	Semana anterior (%) (b) 21 de noviembre	4 sem atrás (%)	30 de diciembre de 2024 (%)	Un año atrás (%)	Variación p.b. última semana (a-b)
0.25	3.80	3.82	3.79	4.28	4.49	-2.58
0.50	3.77	3.77	3.74	4.28	4.46	0.00
2.00	3.49	3.51	3.49	4.24	4.23	-1.9
5.00	3.60	3.62	3.61	4.36	4.14	-2.5
10.00	4.02	4.07	3.98	4.53	4.26	-5.0
30.00	4.66	4.71	4.54	4.75	4.44	-4.9

Fuente: Bloomberg.
1/ Bonos genéricos de Bloomberg.

Bonos del tesoro americano

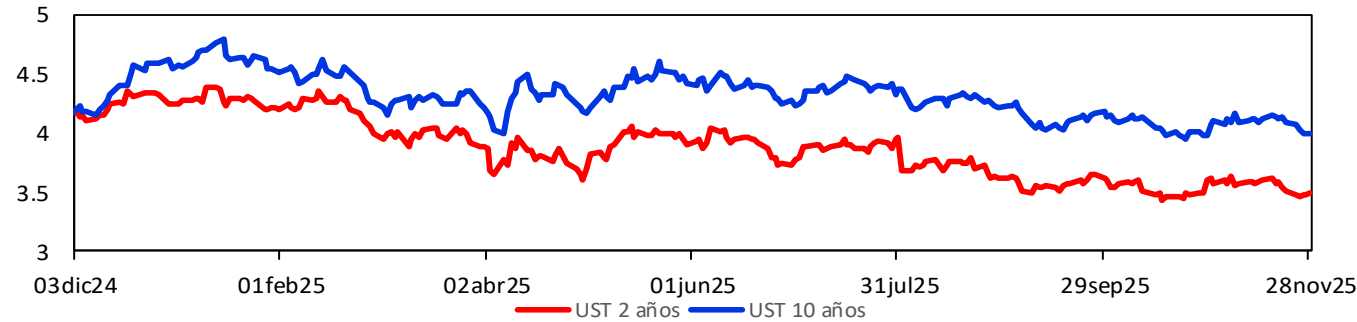

g. Mercado de renta variable

País	Índices accionarios	Nivel actual 28 de noviembre	Variación			
			Semanal 21 de noviembre	4 sem atrás 28 de octubre	30 de diciembre de 2024	Un año atrás
EE UU	DOW JONES	47,716	3.2%	0.0%	12.1%	6.7%
EE UU	S&P500	6,849	3.7%	-0.6%	15.9%	14.2%
EE UU	NASDAQ	23,366	4.9%	-1.9%	19.9%	22.6%
Zona Euro	Euro Stoxx 50	5,668	2.8%	-0.6%	16.4%	19.1%
Alemania	DAX	23,837	3.2%	-1.8%	19.7%	22.7%
Argentina	MERVAL	3,026,470	9.6%	13.3%	19.5%	35.7%
México	MEXBOL	63,597	2.8%	1.3%	30.2%	27.3%
Brasil (Sao Paulo)	IBOV	159,072	2.8%	7.9%	32.2%	27.7%
Chile	IPSA	10,078	2.8%	9.2%	50.2%	53.9%
Venezuela	IBVC	1,552	-2.4%	-6.2%	-98.7%	-98.6%
Perú*	MSCI Nuam General	38,979	4.8%	1.9%	34.2%	31.2%
Colombia	MSCI COLCAP	2,073	1.6%	4.8%	50.3%	48.3%
Japón	NKY	50,254	3.3%	0.1%	26.0%	31.0%
China	SHANGAI SE	3,889	1.4%	-2.5%	14.1%	18.0%

Fuente: Bloomberg.
*A partir de septiembre de 2025, se utilizará el ticker MSCI nuam Perú General, conforme a los cambios anunciados por la BVL y MSCI en la composición de los indicadores del mercado peruano, siguiendo el proyecto de intergración de bolsas de valores de Perú, México y Colombia.
<https://elcomercio.pe/economia/peru/la-bvl-presenta-junto-a-msci-tres-nuevos-indices-para-el-mercado-de-capitales-l-bvl-l-ultimas-noticia/>

Índice de renta variable global (MXWO Index)

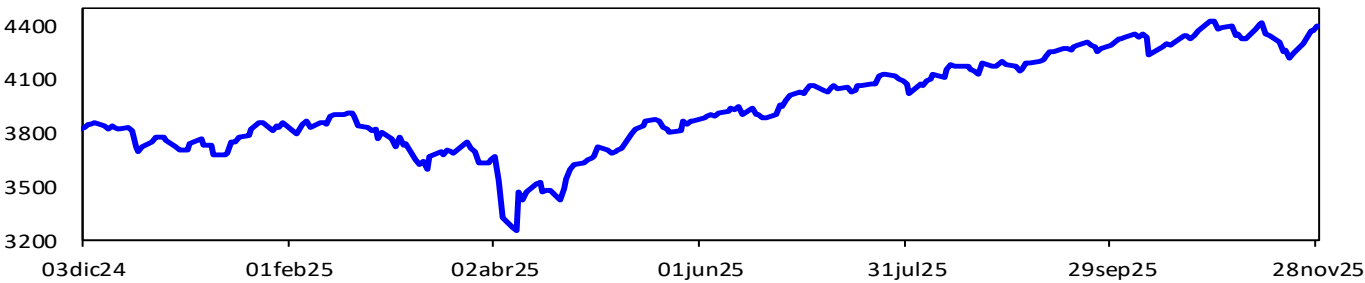

Fuente: Bloomberg.
MXWO index: Índice de capitalización que mide el rendimiento de las acciones de compañías de países desarrollados. Este Índice se deriva del MSCI de Morgan Stanley, el cual se conoce como el MSCI WORLD. La base del Índice MXWO es el 31 de diciembre de 1969.

Índice de renta variable de América Latina (MXLA Index)

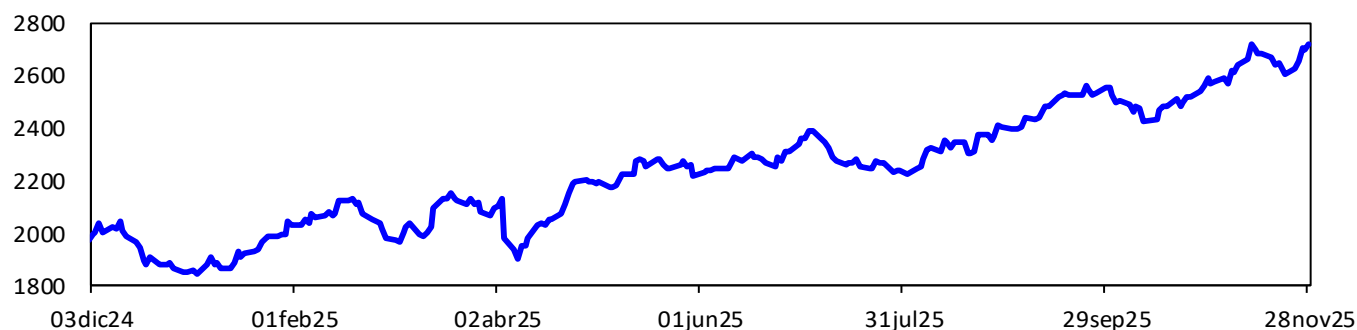

Fuente: Bloomberg.

MXLA index: Índice de capitalización que mide el rendimiento de las acciones de compañías de países de América Latina. Este Índice se deriva del MSCI de Morgan Stanley, el cual se conoce como el MSCI EM Latin América. La base del Índice MXLA es el 31 de diciembre de 1987.

h. Mercado cambiario

Depreciación de las principales monedas frente al dólar americano

TASAS DE CAMBIO Frente al dólar	Tasa Indirecta 28 de noviembre	Tasa Directa 28 de noviembre	Depreciación de las diferentes monedas frente al Dólar					
			Semanal	4 semanas atrás	30 de diciembre de 2024	Un año atrás	Dos años atrás	Tres años atrás
			21 de noviembre					
Euro	1.16	0.86	-0.73%	0.5%	-10.3%	-9.0%	-5.2%	-10.9%
Libra	1.32	0.76	-1.03%	0.3%	-5.2%	-4.1%	-4.1%	-9.6%
AUD	0.66	1.53	-1.45%	0.5%	-5.0%	-0.8%	1.5%	1.5%
NZD	0.57	1.74	-2.14%	0.8%	-1.7%	2.7%	7.0%	7.5%
CAD	0.72	1.40	-0.89%	0.2%	-2.6%	-0.3%	3.0%	3.6%
Yen	0.01	156.18	-0.15%	2.7%	-0.4%	3.1%	5.9%	12.4%
NOK	0.10	10.13	-1.20%	1.4%	-10.6%	-8.3%	-4.6%	1.1%

Fuente: Bloomberg.

Depreciación de monedas de países emergentes frente al dólar americano (tasas de cierre)

TASA DE CAMBIO Países Emergentes	Tasa actual 28 de noviembre	Depreciación de las diferentes monedas frente al Dólar					
		Semanal	4 sem atrás	30 de diciembre de 2024	Un año atrás	Dos años atrás	Tres años atrás
		21 de noviembre	28 de octubre				
Colombia	3,744.5	-1.69%	-3.4%	-15.1%	-15.0%	-5.4%	-22.6%
Argentina	1,450.1	1.77%	-1.6%	40.7%	43.7%	303.3%	770.4%
Brasil	5.3	-1.27%	-0.4%	-13.6%	-11.2%	9.5%	-0.6%
Venezuela*/**	244.2	3.44%	19.35%	370.8%	421.9%	NA	NA
Perú	3.4	-0.74%	-0.9%	-10.6%	-10.2%	-9.8%	-12.6%
México	18.3	-0.99%	-0.7%	-11.4%	-10.4%	6.7%	-5.2%
Chile	927.7	-1.24%	-1.7%	-6.9%	-5.1%	6.7%	1.6%
Turquía	42.5	0.12%	1.3%	20.3%	22.6%	46.9%	128.1%
India	89.5	-0.04%	1.4%	4.6%	5.9%	7.3%	9.5%
Sudáfrica	17.1	-1.53%	-0.3%	-9.0%	-5.5%	-8.0%	-0.2%
Malasia	4.1	-0.37%	-1.5%	-7.5%	-7.1%	-11.5%	-7.8%

Fuente: Bloomberg, SET FX – Tasa promedio

* Venezuela: Con el cambio de denominación de Bolívar a Bolívar Soberano, cambio la metodología para el cálculo de la Tasa de Cambio, por tal motivo no es posible realizar el cálculo de la depreciación dos y tres años atrás. ** Venezuela: Con el cambio de Bolívar Soberano a Bolívar Digital, los valores de la moneda anteriores al 1 de octubre de 2021 se dividieron sobre un millón.

Depreciación del Peso frente a otras monedas

TASAS DE CAMBIO Peso frente a otras monedas	Tasa actual 28 de noviembre	Depreciación del Peso frente a las diferentes monedas					
		Semanal	4 sem atrás	30 de diciembre de 2024	Un año atrás	Dos años atrás	Tres años atrás
		21 de noviembre	28 de octubre				
COP/Euro	4,342.8	-0.97%	-3.8%	-5.4%	-6.6%	-0.2%	-13.2%
COP/Libra	4,955.6	-0.67%	-3.7%	-10.5%	-11.4%	-1.4%	-14.3%
COP/Yen	24.0	-1.54%	-5.9%	-14.7%	-17.6%	-10.6%	-31.1%
COP/Sol Peruano	1,113.7	-0.95%	-2.6%	-5.1%	-5.4%	4.9%	-11.4%
COP/Peso Chileno	4.0	-0.45%	-1.8%	-8.8%	-10.5%	-11.3%	-23.8%
COP/Real Brasileiro	701.9	-0.43%	-3.0%	-1.7%	-4.3%	-13.6%	-22.2%
COP/Peso Mexicano	204.7	-0.71%	-2.7%	-4.2%	-5.1%	-11.4%	-18.3%

Fuente: Bloomberg, cálculos Banrep

Índice DXY

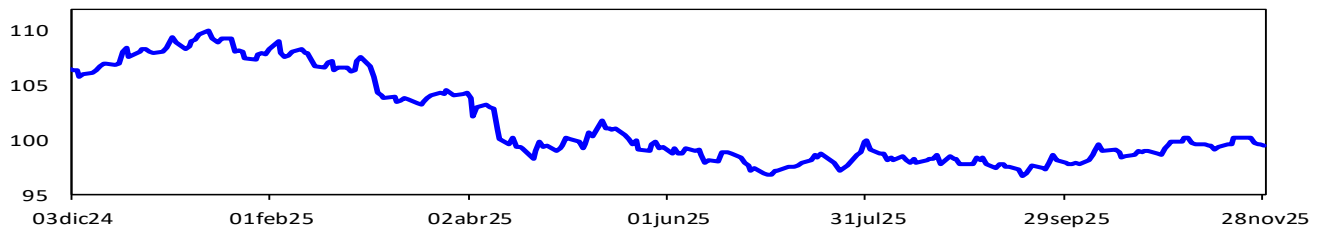

Fuente: Bloomberg.

DXY index: Es un promedio ponderado del valor del dólar contra las monedas de un grupo de países que son los principales socios comerciales de Estados Unidos, entre los cuales se encuentran las siguientes monedas: El euro, el yen japonés, la libra esterlina, el dólar canadiense, la corona sueca y el franco suizo.

Índice de monedas de América Latina

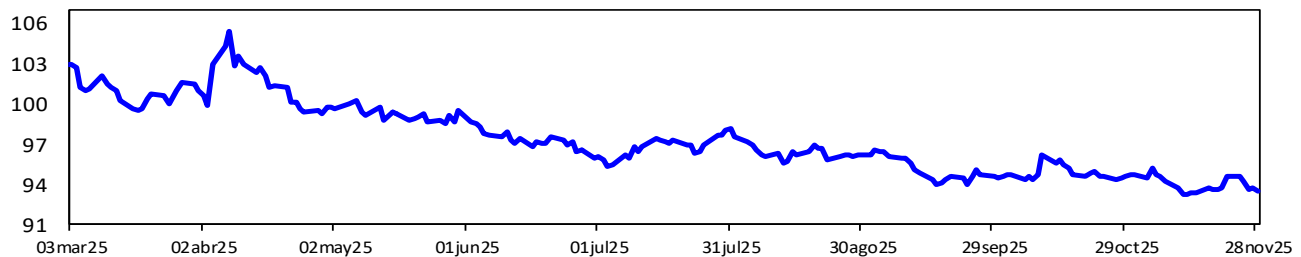

Fuente: Bloomberg. Cálculos: Banrep. El índice toma base 100 el 3 de enero de 2022 y se construye teniendo en cuenta las siguientes monedas y ponderaciones: real brasileño (36.67%), peso mexicano (36.67%), peso chileno (13.33%), peso colombiano (7.78%) y sol peruano (5.56%). Un aumento del índice corresponde a una depreciación de las monedas analizadas frente al dólar.

i. Precios de las materias primas

Materias Primas Producto		Nivel actual Dólares 28 de noviembre	Variación				
			Semanal 21 de noviembre	Frente a 31 de octubre	4 semanas atrás	30 de diciembre de 2024	Un año atrás
Índice General	CRB INDEX	301.5	2.0%	0.2%	0.8%	1.6%	5.2%
Exportaciones	Café	4.1	3.3%	5.3%	6.5%	28.7%	26.6%
Exportaciones	Azúcar	15.2	2.9%	5.4%	5.8%	-20.5%	-29.9%
Exportaciones	Petróleo WTI	58.55	0.84%	-4.0%	-2.7%	-17.5%	-14.8%
Exportaciones	Carbón	98.7	3.5%	2.0%	6.4%	-12.4%	-18.9%
Exportaciones	Oro	4,239.4	4.3%	5.9%	7.3%	62.6%	60.7%
Exportaciones	Níquel	14,660.0	2.7%	-2.6%	-2.5%	-4.4%	-7.2%
Exportaciones	Aceite de Palma	4,114.0	1.1%	-3.4%	-4.7%	-9.6%	-15.8%
Importaciones	Trigo	531.0	0.8%	-0.6%	0.4%	-3.1%	-1.3%
Importaciones	Maíz	435.5	2.4%	0.9%	0.8%	-3.7%	4.8%
Importaciones	Cacao	5,095.8	-1.0%	-15.6%	-12.8%	-52.3%	-42.0%
Importaciones	Algodón	0.629	2.5%	-4.0%	-3.3%	-8.1%	-14.5%
Importaciones	Soya	1,137.8	1.1%	3.5%	5.5%	15.9%	15.1%
Importaciones	Acero	908.0	6.0%	6.7%	6.1%	25.2%	29.3%
Importaciones	Hierro	807.5	0.2%	-1.4%	-1.3%	3.8%	3.1%
Otros	Plata	56.5	13.0%	16.0%	20.1%	95.2%	87.0%
Otros	Cobre	518.6	3.4%	1.9%	0.3%	26.7%	27.5%
Otros	Aluminio	2,826.0	2.2%	-2.0%	-1.2%	11.7%	10.2%
Otros	Ganado	207.6	-4.2%	-10.9%	-9.7%	6.4%	11.0%
Otros	Petróleo Brent	62.38	-0.3%	-3.7%	-3.1%	-15.7%	-14.9%

Fuente: Bloomberg

Precio del petróleo: precio del futuro más cercano a vencer de un barril de petróleo crudo (en dólares).

Precio del carbón: precio de contado FOB de una tonelada de carbón en el New York mercantile exchange (en dólares).

Precio del café: precio de una libra de café colombiano cotizado en la bolsa de New York (en dólares).

Precio del algodón: corresponde a un descuento sobre el contrato de futuros más activamente transado en New York.

Precio del oro: precio de contado de una onza de oro (en dólares).

Precio del trigo: precio de contado de un saco de trigo rojo suave de invierno en Chicago (en dólares).

Precio de la plata: precio de contado de una onza de plata (en dólares).

Precio del cobre: precio de contado de una tonelada métrica de cobre según London Metal Exchange (en dólares).

Precio del aluminio: precio de contado de una tonelada métrica de aluminio según London Metal Exchange (en dólares).

Precio del níquel: precio de contado de una tonelada métrica de níquel según London Metal Exchange (en dólares).

Aceite de palma: promedio ponderado del precio diario de una tonelada métrica de aceite de palma, para este promedio, si el mes corriente es enero, el precio en este mes será el precio de contado y el precio de los meses siguientes (febrero, marzo y abril) será el precio de los respectivos contratos. Estos son los precios del mercado de Malasia según el Malaysian Palm Oil Board (en dólares).

Precio del maíz: precio de contado de un saco de maíz amarillo en Chicago (en dólares).

Precio del azúcar: precio global de contado de una libra de azúcar (Fuente: International Sugar Organization-en centavos de dólar)

Precio del cacao: precio diario calculado como el promedio de los tres futuros de cocoa más cercanos transado en Londres y New York.

Precio del ganado: precio de contado del ganado vivo en el mercado de Estados Unidos (en dólares).

Precio de la Soya: precio de contado de un Bushel de soya amarilla en Chicago (en dólares).

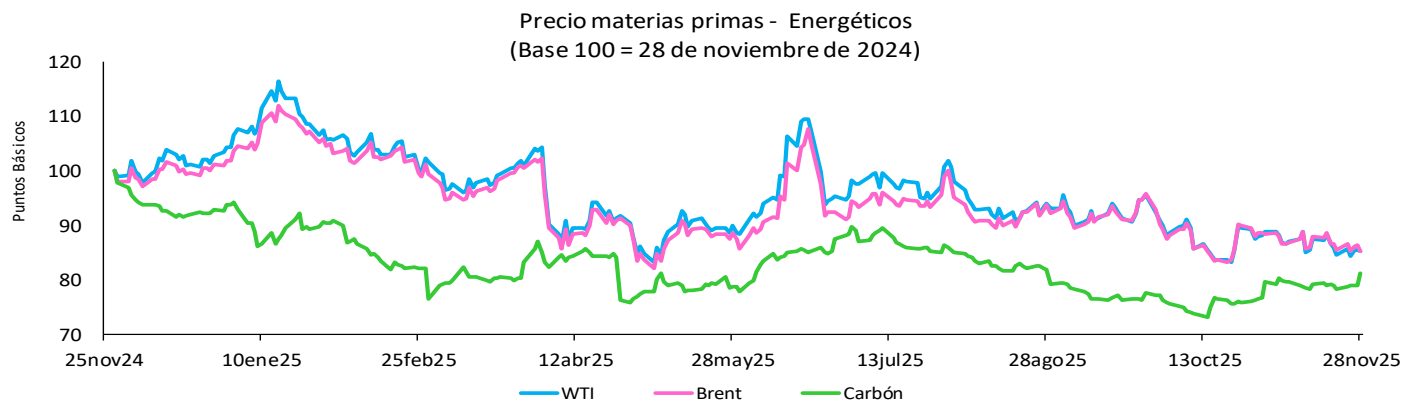
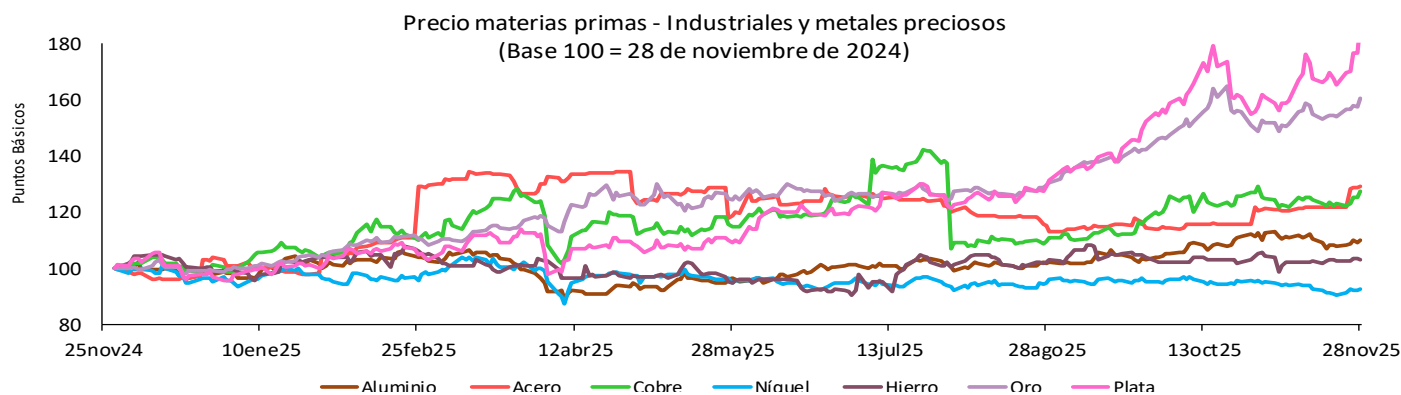
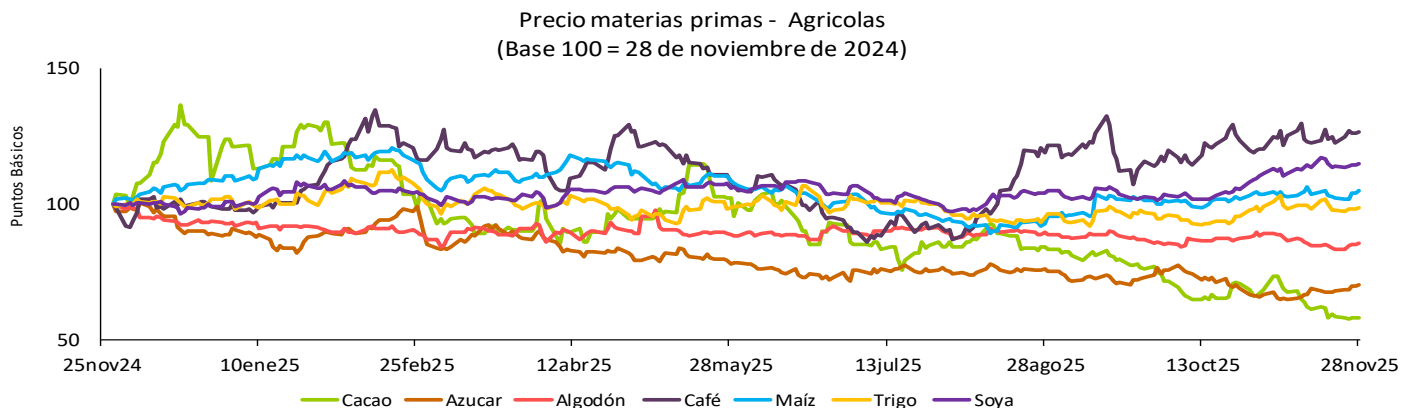

Fuente: Bloomberg

Índice de materias primas (CRB Index)

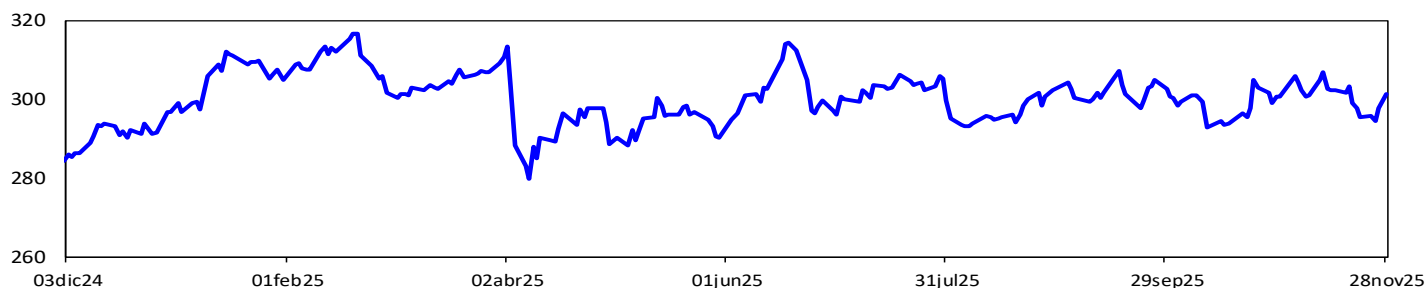

Fuente: Bloomberg.

CRB index : Es un promedio aritmético de precios de futuros de una canasta de materias primas, entre los cuales se encuentra oro, plata, textiles, ganado vivo, café, azúcar, entre otros. La base del índice CRB es el 4 de noviembre de 1956 con un valor de 107.92.

12. Mercado cambiario en Colombia

a. Tasas y volúmenes del mercado de contado

Evolución de la tasa de cambio

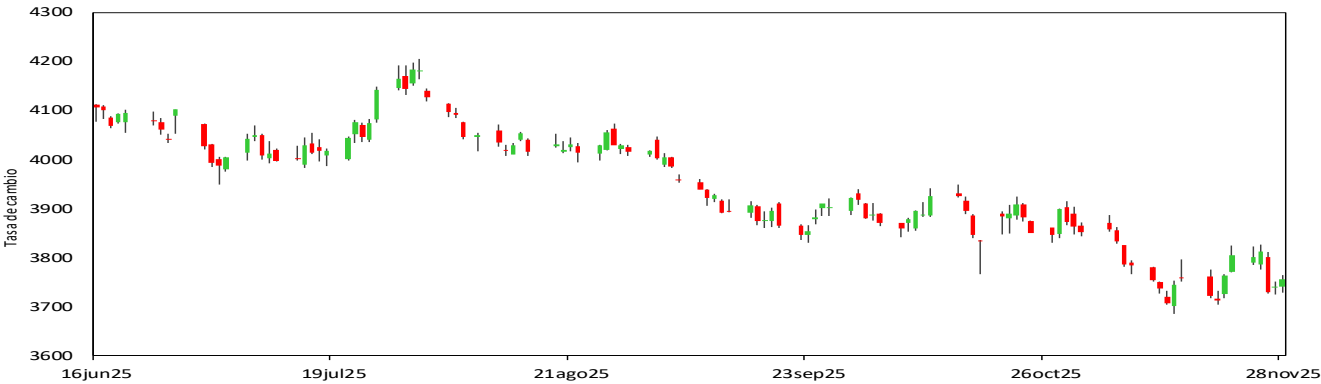

Fuente: SET-ICAP FX. Cálculos: Banrep

El gráfico presenta los precios de apertura, cierre, máximos y mínimos durante el día, reflejándose en la amplitud de la vela y su color. Una vela roja indica apreciación y una verde indica depreciación de la tasa de cambio en la jornada.

2025	28-oct	7-nov	14-nov	21-nov	28-nov	Variación semanal	Variación 4 semanas
Tasa promedio	3876.27	3779.12	3764.69	3808.85	3744.46	-64.39	-131.82
						-1.69%	-3.40%
Depreciación año completo	-10.74%	-13.00%	-15.89%	-13.21%	-15.04%		
Depreciación año corrido	-12.10%	-14.30%	-14.63%	-13.63%	-15.09%		

Fuente: Tasa de Cambio promedio SET-FX

Volumen transado promedio de 90 días (cifras en millones de dólares)

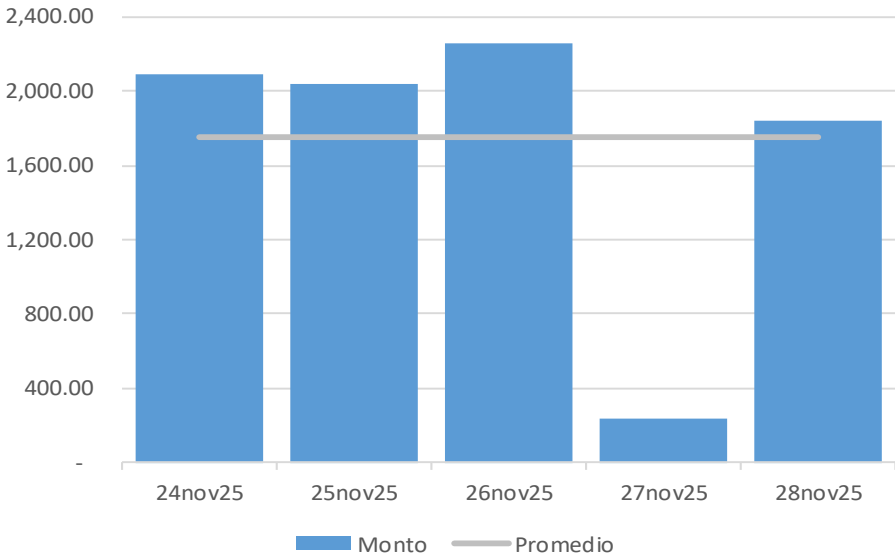

Fuente: Set-FX

Nota: Incluye operaciones entre IMC realizadas en el mercado de contado y aquellas que tienen como origen un derivado. No incluye operaciones FIX ni *Next day*.

b. Tasas y volúmenes del mercado a futuro

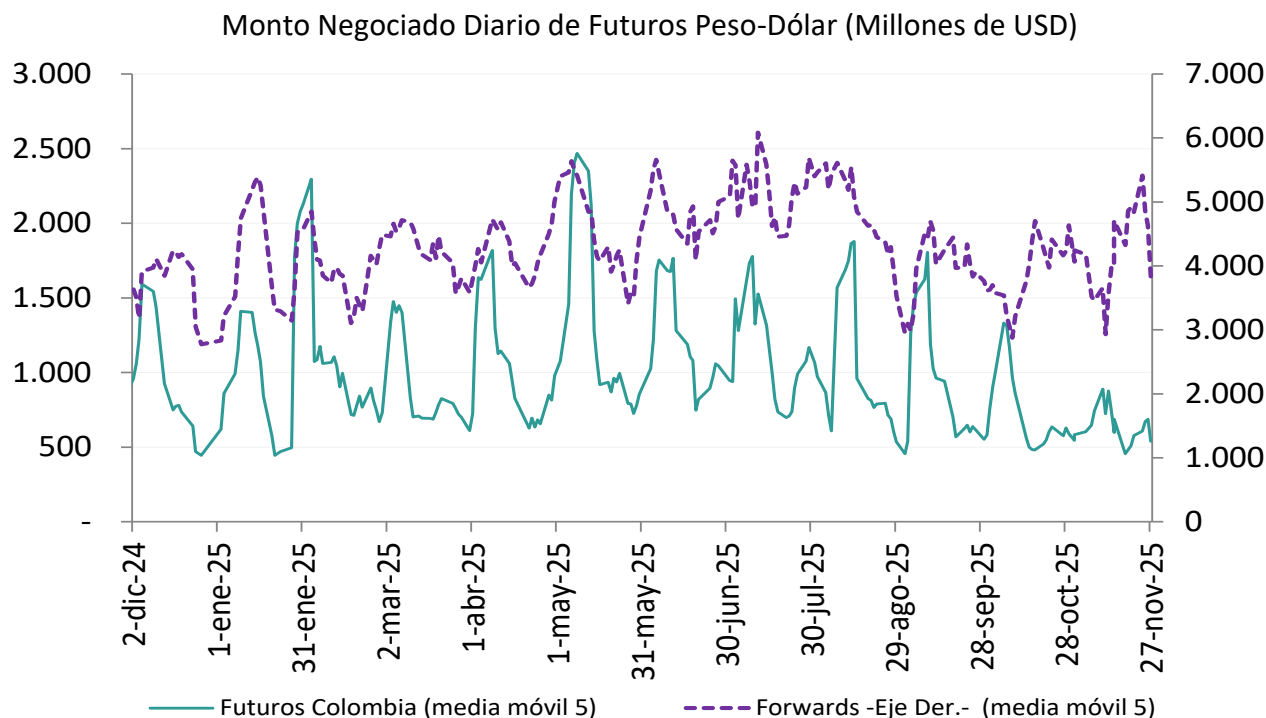

Fuente: Sistemas de negociación y registro de divisas (Forwards), CRCC (Futuros). **Cálculos:** DOAM.

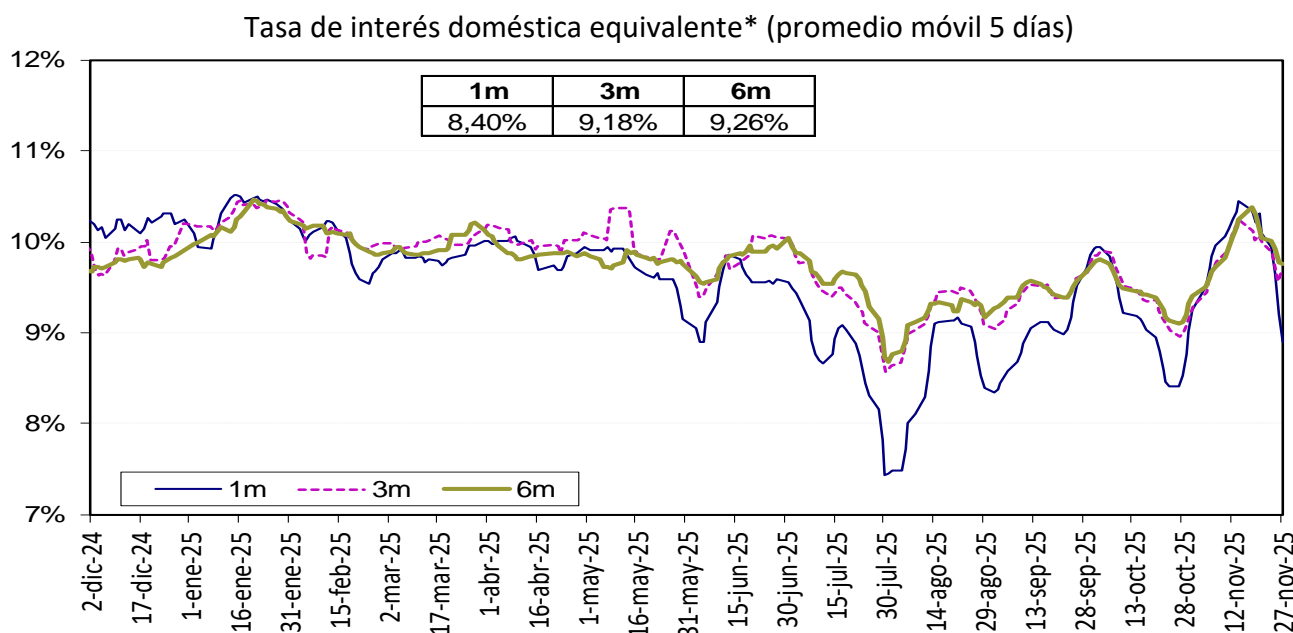

La tasa de interés doméstica equivalente es obtenida de la relación de equilibrio que debe existir entre la misma, la tasa de interés externa y la devaluación implícita en los contratos a futuro de peso dólar para que no existan oportunidades de arbitraje. La fórmula para el cálculo es $(1+i) = (F/S) (1+i^*)$, en donde i es la tasa de interés doméstica, F es el promedio ponderado de los precios en los contratos a futuro para el plazo (forwards), S es el precio del dólar en el mercado de contado, e i^* es la tasa de interés externa al plazo especificado (SOFR).

Fuente: Bloomberg y Banco de la República, cálculos DOAM.

Devaluación Implícita (Observada - Teórica*)

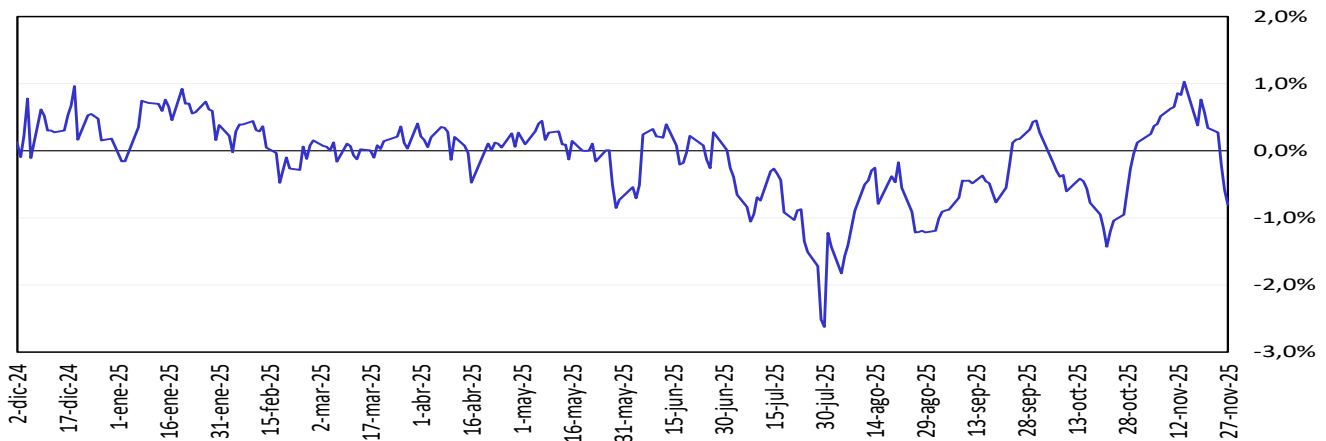

Fuente: Bloomberg y Banco de la República, cálculos DOAM.

13. Mercado de deuda pública en Colombia

a. Emisiones de deuda pública

TES	Plazo remanente (años)	Fecha de vencimiento	Última subasta*		Subasta anterior		Diferencia (pb)
			Tasa (%)	Fecha	Tasa (%)	Fecha	
Corto plazo	0.0	2 dic 25	9.35	25 feb 25	9.38	18 feb 25	-3
Corto plazo	0.3	3 mar 26	9.52	27 may 25	9.62	20 may 25	-10
Corto plazo	0.5	2 jun 26	9.55	19 ago 25	9.55	12 ago 25	0
Corto plazo	0.7	25 ago 26	9.60	16 sep 25	9.60	9 sep 25	0
Corto plazo	0.8	22 sep 26	9.57	14 oct 25	9.60	7 oct 25	-3
Corto plazo	0.9	20 oct 26	9.89	11 nov 25	9.69	4 nov 25	20
Corto plazo	1.0	17 nov 26	10.26	25 nov 25	10.40	18 nov 25	-14
Pesos	0.0	26 nov 25	5.41	14 ago 19	5.30	24 jul 19	11
Pesos	0.7	26 ago 26	6.39	11 oct 17	6.58	9 oct 17	-19
Pesos	1.9	3 nov 27	6.13	9 jun 21	6.54	26 may 21	-40
Pesos	2.4	28 abr 28	5.81	14 ago 19	5.71	24 jul 19	10
Pesos	3.7	22 ago 29	11.95	26 nov 25	10.95	12 nov 25	100
Pesos	4.8	18 sep 30	7.25	26 sep 16	7.24	14 sep 16	1
Pesos	5.3	26 mar 31	13.50	12 oct 22	12.61	28 sep 22	89
Pesos	6.6	30 jun 32	7.47	24 oct 18	7.30	10 oct 18	17
Pesos	7.2	9 feb 33	12.20	9 jul 25	12.21	25 jun 25	-1
Pesos	8.9	18 oct 34	6.10	25 nov 20	6.26	11 nov 20	-15
Pesos	9.2	24 ene 35	12.67	26 nov 25	11.87	12 nov 25	80
Pesos	10.6	9 jul 36	12.26	26 mar 25	11.78	12 mar 25	48
Pesos	15.0	28 nov 40	12.65	26 nov 25	11.92	12 nov 25	73
Pesos	16.5	28 may 42	11.45	26 jun 24	11.62	12 jun 24	-17
Pesos	20.7	25 jul 46	12.82	26 nov 25	11.98	12 nov 25	85
Pesos	24.9	26 oct 50	12.31	9 jul 25	12.41	25 jun 25	-10
Pesos	25.2	13 mar 58	12.90	26 nov 25	11.95	12 nov 25	95
UVR	1.3	17 mar 27	2.90	1 abr 20	1.88	19 feb 20	102
UVR	3.4	18 abr 29	6.37	18 jun 25	5.97	4 jun 25	40
UVR	5.1	22 ene 31	6.26	19 nov 25	5.99	5 nov 25	27
UVR	7.3	25 mar 33	3.35	17 jun 20	3.11	3 jun 20	24
UVR	9.3	4 abr 35	3.62	20 feb 19	3.63	6 feb 19	-1
UVR	11.2	25 feb 37	5.01	2 oct 24	4.98	18 sep 24	3
UVR	15.3	20 mar 41	6.03	19 nov 25	5.81	5 nov 25	23
UVR	23.6	16 jun 49	4.90	2 oct 24	4.72	18 sep 24	17
UVR	29.5	19 may 55	6.05	19 nov 25	5.77	5 nov 25	28
UVR	36.2	1 feb 62	6.05	19 nov 25	5.89	5 nov 25	16
Verdes	5.3	26 mar 31	10.70	4 dic 24	10.06	14 dic 23	64

Fuente: Departamento de Operaciones y Análisis de Mercados.

*Corresponde a las emisiones por subasta primaria.

b. Curva de rendimientos de la deuda pública.

Curva de rendimientos de TES en pesos

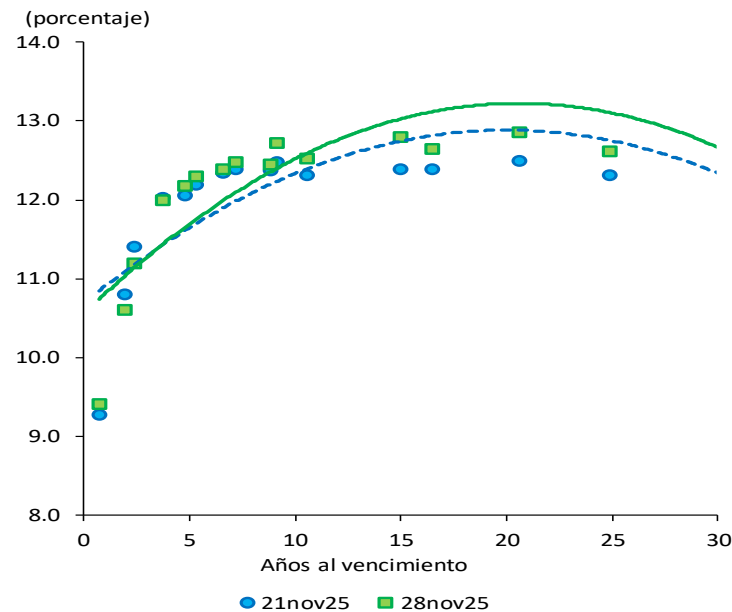

Referencia	Variación semanal (pb)
TES Nov 2027	-19
TES Ago 2029	-3
TES Feb 2033	9
TES Nov 2040	40
TES Jul 2046	37
TES Oct 2050	30

Fuente: SEN y Master Trader. Cálculos: Departamento de Operaciones y Análisis de Mercados.

Curvas cero cupón TES UVR

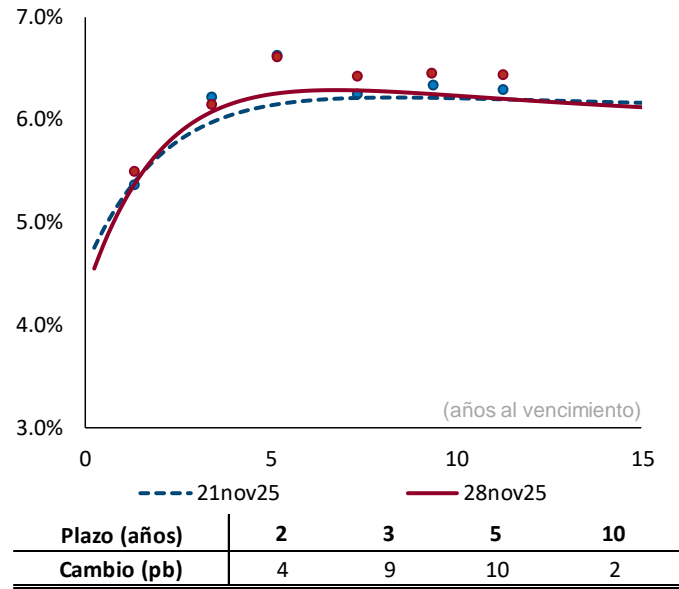

Fuente: SEN y Master Trader. Cálculos: Departamento de Operaciones y Análisis de Mercados. Las curvas se calculan mediante la metodología de Nelson & Siegel.

c. Compras netas de deuda pública

Negociación* TES en Pesos (Compras - Ventas)		Corrido del 2025	Tramo Corto TCO	Tramo Corto (0-2 años)	Tramo Medio-corto (2-5 años)	Tramo Medio (5-10 años)	Tramo Medio-largo (10-15 años)	Tramo Largo (>15 años)	Movimiento del 22 al 28 de noviembre de 2025	Corrido de noviembre de 2025
Bancos Comerciales		28,288	910	(1,658)	2,177	278	(226)	51	1,533	6,799
Compañía de Financiamiento Comercial		3,957	-	(24)	10	11	-	-	(2)	71
Cooperativas		-	-	-	-	-	-	-	-	-
Corporaciones Financieras		1,368	-	59	45	(18)	27	(55)	56	(224)
TOTAL ESTABLECIMIENTOS DE CRÉDITO		33,613	910	(1,624)	2,232	272	(199)	(4)	1,587	6,646
Fondos de Pensiones y Cesantías	Propia	122	-	-	-	-	-	-	-	-
	Terceros	16,833	(25)	5	(61)	125	-	559	603	2,575
Fondos de Pensiones - Prima Media		-	-	-	-	-	-	-	-	-
Total Fondos de Pensiones y Cesantías		16,955	(25)	5	(61)	125	-	559	603	2,575
Sociedades Comisionistas de Bolsa	Propia	505	2	(4)	(29)	(94)	(57)	323	142	97
	Terceros	1,547	5	(163)	(397)	(166)	(1)	0	(721)	(563)
	Extranjeros	(1)	-	(1)	-	-	-	-	(1)	(1)
	FIC	-	-	-	-	-	-	-	-	-
Total Sociedades Comisionistas de Bolsa		2,052	7	(167)	(425)	(260)	(58)	324	(579)	(466)
Sociedades Fiduciarias	Propia	115	-	(26)	(11)	(10)	(2)	-	(49)	(50)
	Terceros	38,335	8	(810)	625	105	208	(188)	(52)	(171)
	Extranjeros***	32,689	-	(26)	526	137	149	(371)	415	(400)
	Extranjeros(TES verdes)***	57	-	-	-	(5)	-	-	(5)	12
	FIC	4,791	(94)	(23)	(10)	(40)	-	-	(167)	291
	Pasivos Pensionales	(430)	-	12	25	23	-	(7)	52	81
Total Sociedades Fiduciarias		38,451	8	(836)	614	95	206	(188)	(101)	(221)
Compañías de Seguros y Capitalización	Propia	890	-	(372)	68	1	-	13	(290)	(259)
	Terceros	-	-	-	-	-	-	-	-	-
	Pasivos Pensionales	-	-	-	-	-	-	-	-	-
Total Compañías de Seguros y Capitalización		890	-	(372)	68	1	-	13	(290)	(259)
Sociedades Administradoras de Inversión	Propia	-	-	-	-	-	-	-	-	-
	Terceros	-	-	-	-	-	-	-	-	-
	FIC	-	-	-	-	-	-	-	-	-
Total Sociedades Administradoras de Inversión		-	-	-	-	-	-	-	-	-
TOTAL ENTIDADES FINANCIERAS NO BANCARIAS		58,347	(10)	(1,370)	195	(38)	148	708	(367)	1,628
Total Entidades Financieras Especiales**		2,735	-	(25)	11	(5)	-	30	11	(136)
Total Entidades Públicas****		46,114	(951)	(1,776)	230	40	51	299	(2,106)	3,339
Otros*****		1,479	-	(194)	1	7	-	(4)	(190)	(93)
	Extranjeros	(87)	-	-	-	-	-	-	-	-
TOTAL MOVIMIENTO NETO		142,287	(51)	(4,988)	2,670	276	-	1,029	(1,065)	11,383

Negociación* TES UVR (Compras - Ventas)		Corrido del 2025	Tramo Corto TCO	Tramo Corto (0-2 años)	Tramo Medio-corto (2-5 años)	Tramo Medio (5-10 años)	Tramo Medio-largo (10-15 años)	Tramo Largo (>15 años)	Movimiento del 22 al 28 de noviembre de 2025	Corrido de noviembre de 2025
Bancos Comerciales		6,503	-	37	(217)	118	20	(94)	(136)	(436)
Compañía de Financiamiento Comercial		4	-	-	-	-	-	-	-	4
Cooperativas		-	-	-	-	-	-	-	-	-
Corporaciones Financieras		(125)	-	53	11	15	-	(22)	57	142
TOTAL ESTABLECIMIENTOS DE CRÉDITO		6,382	-	90	(206)	133	20	(116)	(79)	(291)
Fondos de Pensiones y Cesantías	Propia	(0)	-	-	-	-	-	-	-	-
	Terceros	(906)	-	(13)	(82)	(147)	-	182	(60)	(166)
Fondos de Pensiones - Prima Media		-	-	-	-	-	-	-	-	-
Total Fondos de Pensiones y Cesantías		(906)	-	(13)	(82)	(147)	-	182	(60)	(166)
Sociedades Comisionistas de Bolsa	Propia	218	-	52	(31)	15	(16)	(18)	2	115
	Terceros	408	-	(10)	68	3	-	-	61	(106)
	Extranjeros	0	-	-	-	-	-	-	-	-
	FIC	-	-	-	-	-	-	-	-	-
Total Sociedades Comisionistas de Bolsa		625	-	42	36	19	(16)	(18)	63	8
Sociedades Fiduciarias	Propia	(3)	-	2	-	-	-	-	2	(4)
	Terceros	12,720	-	(96)	163	(105)	(4)	75	33	371
	Extranjeros***	2,466	-	-	(2)	14	-	(0)	11	485
	FIC	1,519	-	(145)	51	(51)	-	-	(145)	(41)
	Pasivos Pensionales	167	-	(30)	(0)	(31)	-	1	(60)	(166)
Total Sociedades Fiduciarias		12,717	-	(94)	163	(105)	(4)	75	35	367
Compañías de Seguros y Capitalización	Propia	2,303	-	(6)	89	52	-	16	150	294
	Terceros	-	-	-	-	-	-	-	-	-
	Pasivos Pensionales	-	-	-	-	-	-	-	-	-
Total Compañías de Seguros y Capitalización		2,303	-	(6)	89	52	-	16	150	294
Sociedades Administradoras de Inversión	Propia	-	-	-	-	-	-	-	-	-
	Terceros	-	-	-	-	-	-	-	-	-
	FIC	-	-	-	-	-	-	-	-	-
Total Sociedades Administradoras de Inversión		-	-	-	-	-	-	-	-	-
TOTAL ENTIDADES FINANCIERAS NO BANCARIAS		14,740	-	(70)	206	(182)	(20)	255	189	504
Total Entidades Financieras Especiales**		22	-	(20)	-	(4)	-	-	(24)	133
Total Entidades Públicas****		678	-	-	-	6	-	0	6	313
Otros*****		1,179	-	-	-	65	-	4	69	83
	Extranjeros	(1,060)	-	-	-	-	-	-	-	-
TOTAL MOVIMIENTO NETO		23,001	-	-	-	18	-	142	161	742

Cifras en Miles de Millones de Pesos. Fuente: banrep. Información actualizada al 28 de noviembre de 2025

Los valores que se muestran en la tabla corresponden a los montos negociados en cada fecha y liquidados hasta el 28 de noviembre de 2025. Dado lo anterior esta información puede estar sujeta a cambios.

*Corresponde a los flujos nominales por operaciones compra-venta contra pago (420 y 422) y transferencias (423). Además, se incluyen las emisiones, vencimientos y redenciones anticipadas.

**Las entidades financieras especiales son Fogafin, Bancolombia, ICETEX, Fogacoop, las Cajas Promotoras de Vivienda de la Nación, la FDN, entre otras.

*** Los recursos de extranjeros son mayoritariamente administrados por BNP Paribas, Cititrust, Corbanca Trust y Fiduciaria Bogotá.

**** Dentro de las Entidades Públicas se registran los movimientos del Banco de la República.

***** Dentro de Otros se registran los movimientos de la Bolsa de Valores de Colombia, DECEVAL, la Cámara de Riesgo Central de Contraparte y Personas Jurídicas.

d. Inversionistas extranjeros en el mercado de deuda pública

		Compras Netas de TES por parte de Inversionistas Extranjeros					
		Corrido de 2025		Corrido de noviembre		Saldo al 28 de noviembre del 2025	% Saldo Disponible
Spot	Pesos	\$	32,658	\$	(388)	\$	119,699
	UVR	\$	1,406	\$	485	\$	4,540
Forward*	Pesos	\$	6,176	\$	(2,530)	\$	23,469
	UVR	\$	1,003	\$	620	\$	875
						% Saldo Disponible	
						Total TES	
						18.1%	
						1.2%	
						4.9%	
						0.4%	

Cifras en miles de millones de pesos. * Información disponible hasta el 28 de noviembre de 2025

**Los valores que se muestran en la tabla corresponden a los montos negociados en cada fecha y liquidados hasta el 28 de noviembre de 2025. Dado lo anterior esta información puede estar sujeta a cambios.

Saldo del Offshore en TES pesos los mercados spot y forward como porcentaje del saldo disponible

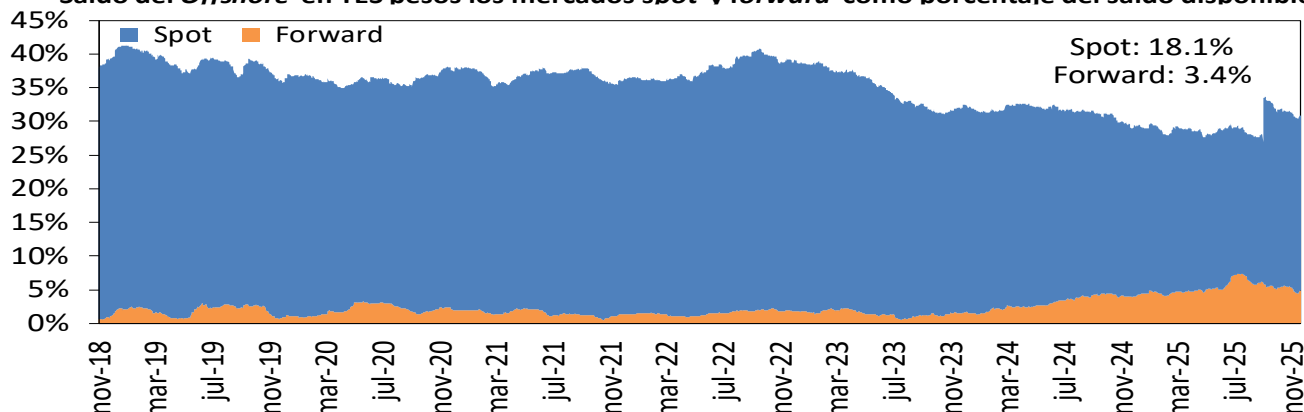

Saldo del Offshore en TES Pesos y UVR como porcentaje del saldo total (mercado spot)

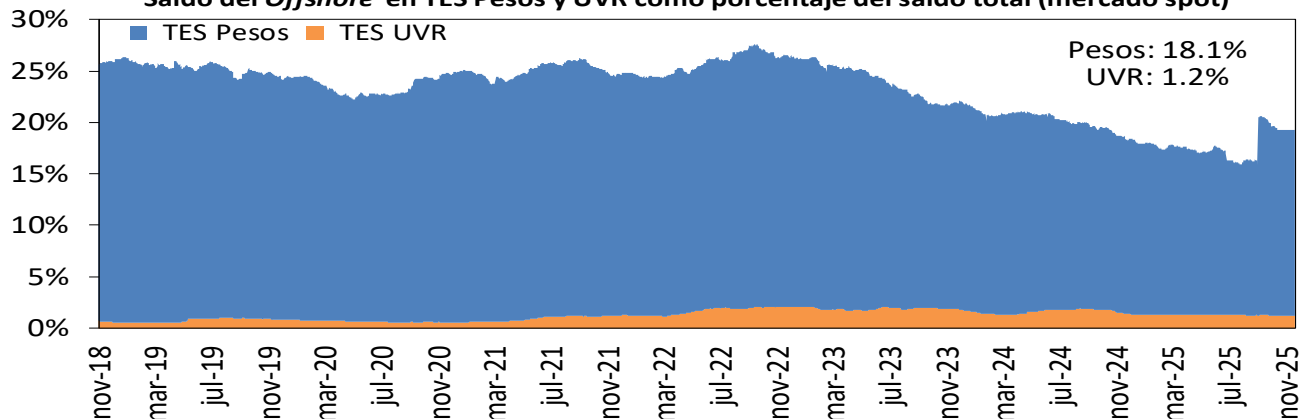

Fuente: Banco de la República

e. Bonos de deuda pública denominados en moneda extranjera

BONOS EN DOLARES	ene-26	abr-27	mar-29	ene-30	abr-30	abr-31	abr-32	abr-33	feb-34	abr-35	nov-35	nov-36	sep-37	ene-41	feb-42	feb-44	jun-45	may-49	may-51	nov-53	nov-54	feb-61
Spread Actual (28 nov 25)	154	103	159	216	227	240	244	269	280	274	291	305	291	301	301	300	294	293	276	307	312	243
Spread Semana Anterior (21 nov 25)	161	94	150	196	204	226	228	249	252	256	264	287	267	285	281	285	265	273	261	296	296	227
Diferencia Semana Anterior	-7	9	9	20	23	14	16	20	28	18	27	18	24	16	20	15	29	20	15	11	16	16
Precio Actual (28 nov 25)	99.86	99.04	98.22	90.08	105.83	86.81	84.76	108.54	105.11	112.23	107.66	104.71	102.70	89.02	69.27	81.30	74.24	74.15	62.66	111.60	106.76	58.51
Precio Semana Anterior (21 nov 25)	99.82	99.14	98.42	90.64	106.67	87.25	85.32	109.55	106.63	113.19	109.32	105.75	104.18	89.93	70.42	82.22	76.28	75.54	63.45	112.37	108.15	59.46
Diferencia Semana Anterior	4	-10	-20	-56	-84	-44	-56	-101	-152	-96	-166	-104	-148	-91	-115	-92	-204	-139	-79	-77	-139	-95
Rendimiento Actual (28 nov 25)	5.3	4.6	5.1	5.7	5.9	6.0	6.2	6.5	6.7	6.7	6.9	7.1	7.0	7.3	7.4	7.5	7.5	7.6	7.4	7.7	7.8	7.1
Rendimiento Semana Anterior (21 nov 25)	5.4	4.5	5.0	5.5	5.7	5.9	6.0	6.4	6.4	6.6	6.7	7.0	6.9	7.2	7.3	7.4	7.3	7.4	7.3	7.7	7.7	7.0
Diferencia Semana Anterior	-1.10	0.80	0.70	1.70	2.00	1.10	1.30	1.60	2.40	1.20	2.20	1.30	1.80	1.10	1.60	1.10	2.50	1.60	1.00	0.60	1.10	1.10

Las diferencias semanales y el Spread en p.b.

Fuente: Min Hacienda.

BONOS EN EUROS	mar-26	sep-28	nov-30	sep-32	nov-34	feb-36	nov-38
Spread Actual (28 nov 25)	195	183	252	311	339	357	379
Spread Semana Anterior (21 nov 25)	193	186	NA	307	NA	353	NA
Diferencia Semana Anterior	2	-3	NA	4	NA	4	NA
Precio Actual (28 nov 25)	99.95	99.58	98.63	96.97	98.11	95.12	98.32
Precio Semana Anterior (21 nov 25)	99.96	99.54	NA	97.14	NA	95.26	NA
Diferencia Semana Anterior	-1	4	NA	-17	NA	-14	NA
Rendimiento Actual (28 nov 25)	3.9	3.9	4.8	5.5	6.0	6.3	6.7
Rendimiento Semana Anterior (21 nov 25)	3.9	3.9	NA	5.5	NA	6.3	NA
Diferencia Semana Anterior	0.20	-0.10	NA	0.30	NA	0.20	NA

Las diferencias semanales y el Spread en p.b.

Fuente: Minhacienda.

14. Mercado de renta variable en Colombia

	noviembre 28	Variación			
		1 semana	1 mes	Año Corrido	Año Completo
MSCI COLCAP	2073.28	1.60%	4.85%	50.28%	48.35%
Monto Promedio Diario Semanal *	231.55	71.2%	112.52%	750.7%	100.6%

* Miles de millones de pesos

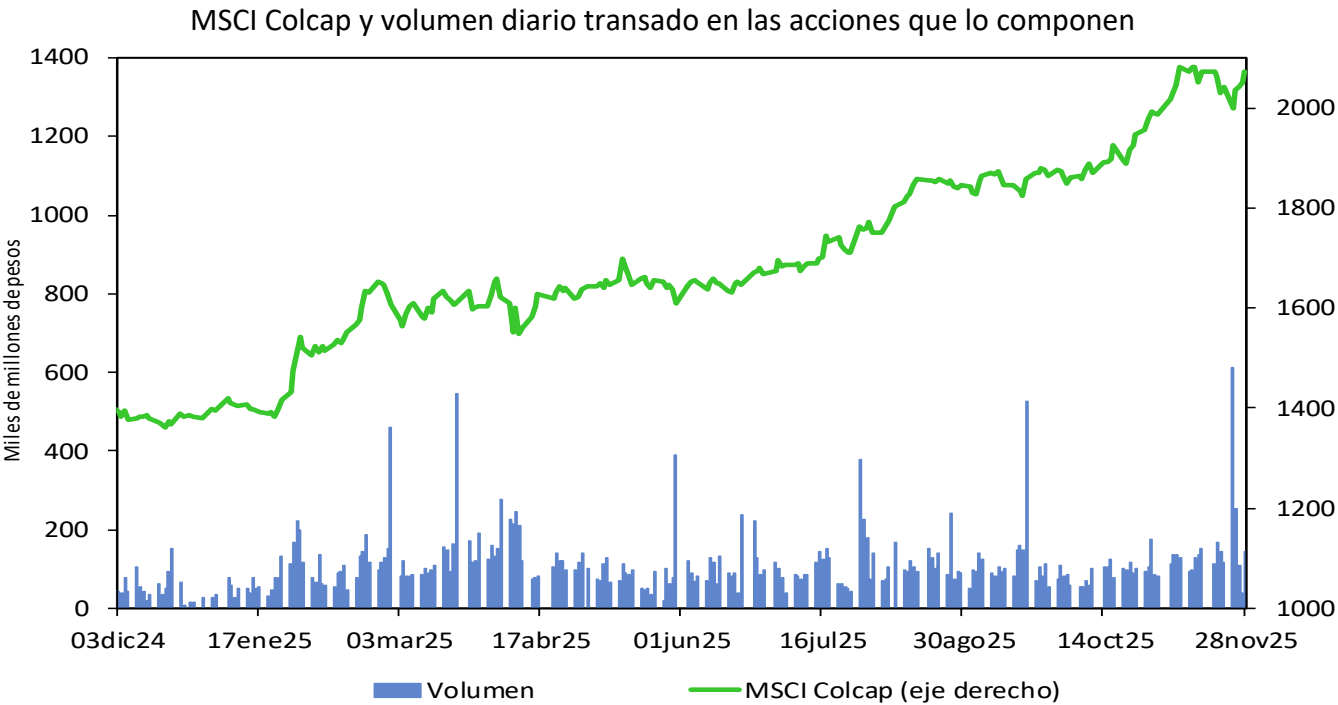

Fuente: Bloomberg.

15. Fondos de pensiones

a. Inversiones de los Fondos de Pensiones Obligatorias

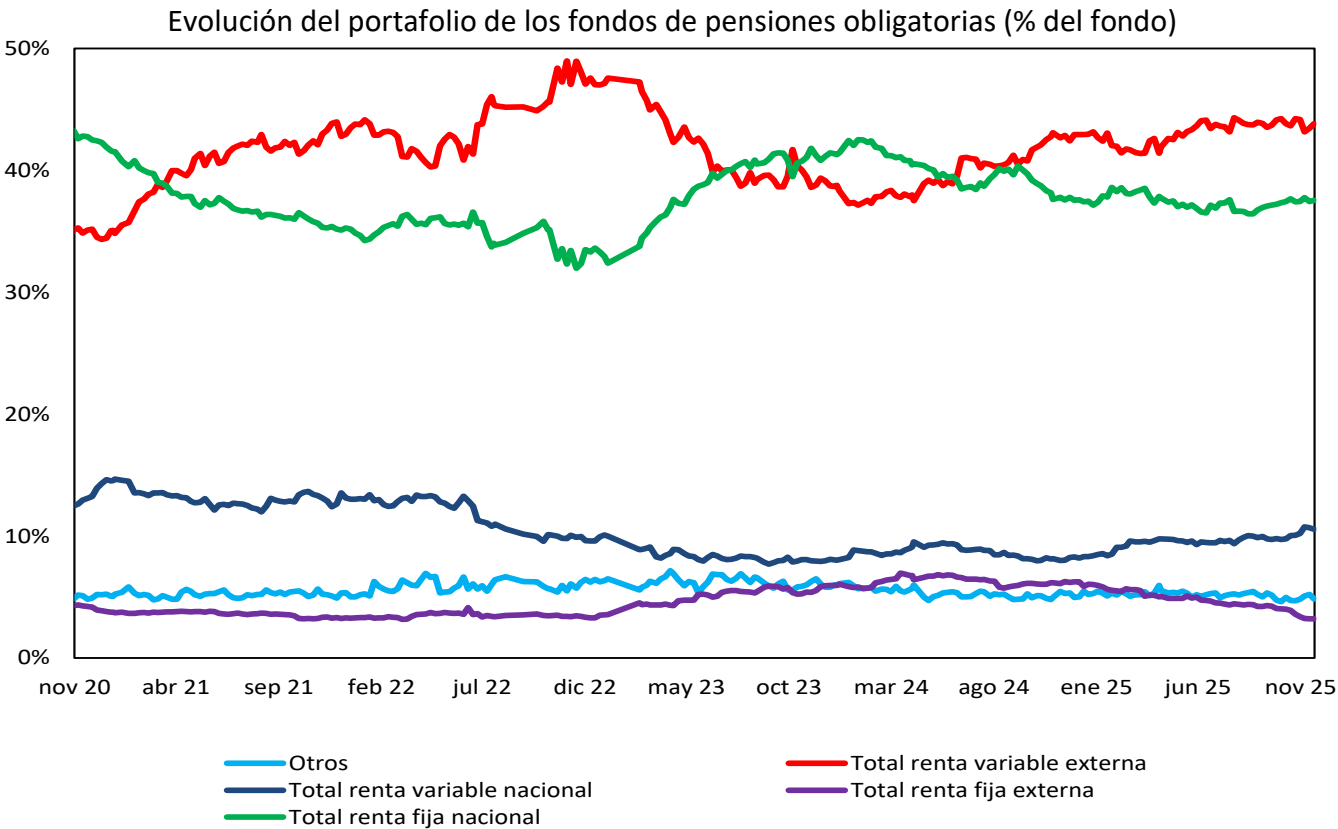

Fuente: Superintendencia Financiera de Colombia. Datos al 21 de noviembre de 2025.

	14 nov 25			21 nov 25		
	Renta variable local	Total portafolio	% del portafolio	Renta variable local	Total portafolio	% del portafolio
Conservador	2.95	45.27	6.52%	2.86	45.24	6.33%
Mayor riesgo	19.49	152.65	12.77%	18.96	151.14	12.54%
Moderado	31.76	275.31	11.54%	31.16	271.84	11.46%
Retiro programado	1.81	51.16	3.53%	1.74	49.85	3.50%
Total	56.01	524.39	10.68%	54.73	518.07	10.56%

Fuente: Formato 351-Superintendencia Financiera de Colombia. Datos Preliminares sujetos a retransmisión.

ANEXOS

Agregados monetarios y crediticios

Agregados monetarios sectorizados

Miles de millones de pesos y porcentajes

Concepto	septiembre		Variaciones			
	2024	2025	Mensual		Anual	
			ABS	%	ABS	%
M3 Privado	723,875	808,246	3,443	0.4	84,371	11.7
Efectivo	116,172	138,235	1,966	1.4	22,063	19.0
No financiero 1/	116,172	138,235	34,878	33.7	22,063	19.0
Depósitos	587,386	652,244	1,425	0.2	64,858	11.0
Cuentas Corrientes	53,854	55,523	211	0.4	1,669	3.1
No financiero 1/	46,416	47,628	-520	-1.1	1,212	2.6
Sociedades financieras 2/	5,129	6,427	767	13.6	1,298	25.3
No residentes	2,309	1,469	-37	-2.4	-840	-36.4
CDT	289,233	322,460	741	0.2	33,226	11.5
No financiero 1/	227,485	259,325	4,688	1.8	31,839	14.0
Sociedades financieras 2/	61,707	63,135	-3,947	-5.9	1,428	2.3
No residentes	41	0	0	1.4	-41	-99.8
Ahorro	234,706	263,165	125	0.0	28,459	12.1
No financiero 1/	185,729	213,079	1,302	0.6	27,349	14.7
Sociedades financieras 2/	48,611	49,609	-1,220	-2.4	997	2.1
No residentes	365	477	43	9.9	112	30.8
Bonos	20,317	17,767	52	0.3	-2,550	-12.6
No financiero 1/	11,681	10,049	272	2.8	-1,631	-14.0
Sociedades financieras 2/	7,906	6,713	-238	-3.4	-1,193	-15.1
No residentes	724	993	6	0.7	269	37.1
Otros 3/	9,593	11,097	348	3.2	1,504	15.7
M3 Público	110,884	119,848	-2,211	-1.8	8,964	8.1
Depósitos	110,884	119,848	-2,211	-1.8	8,964	8.1
Cuentas Corrientes	12,960	14,612	8	0.1	1,652	12.7
Gobierno Central	1,763	2,598	21	0.8	835	47.3
Gobiernos Locales	8,461	8,728	-321	-3.5	267	3.2
Empresas Públicas No Financieras	1,816	2,181	184	9.2	365	20.1
Sociedades financieras 4/	920	1,105	123	12.5	184	20.0
CDT	23,377	23,894	-734	-3.0	517	2.2
Gobierno Central	8,323	8,906	-380	-4.1	582	7.0
Gobiernos Locales	2,457	2,538	266	11.7	81	3.3
Empresas Públicas No Financieras	1,041	1,630	-15	-0.9	589	56.6
Sociedades financieras 4/	11,556	10,820	-606	-5.3	-735	-6.4
Ahorro	58,665	66,033	-1,416	-2.1	7,368	12.6
Gobierno Central	11,819	14,324	-1,282	-8.2	2,505	21.2
Gobiernos Locales	31,635	34,336	-176	-0.5	2,702	8.5
Empresas Públicas No Financieras	10,121	11,822	76	0.6	1,701	16.8
Sociedades financieras 4/	5,090	5,551	-34	-0.6	461	9.1
Fiduciarios 5/	9,328	10,220	141	1.4	892	9.6
Gobierno Central	9,641	10,751	725	7.2	1,110	11.5
Gobiernos Locales	6	18	10	123.1	12	190.4
Empresas Públicas No Financieras	0	0	-0	-2.8	-0	-29.2
Sociedades financieras 4/	30	40	-5	-11.1	9	31.5
Otros 6/	6,554	5,089	-209	-3.9	-1,465	-22.4
M3 Total	834,759	928,094	1,232	0.1	93,335	11.2
M1 Total	182,986	208,370	2,185	1.1	25,384	13.9
M2 Total	788,967	883,922	900	0.1	94,955	12.0

Fuentes: Banco de la República, cálculos con información de los balances de los establecimientos de crédito, de los formatos 338 y 409 de la Superintendencia Financiera.

Se excluyen los CDT y los bonos en poder del Banco de la República y los CDT emitidos por Findeter en el marco del Decreto 581 y la Resolución 1357 de 2020 del MHCP.

1/ Corresponde a hogares y empresas no financieras.

2/ Corresponde a las sociedades financieras privadas depositarias y no depositarias.

3/ Corresponde a depósitos a la vista y fiduciarios (recaudos realizados).

4/ Corresponde a las sociedades financieras públicas depositarias y no depositarias.

5/ Recaudos realizados.

6/ Incluye depósitos a la vista y bonos.

- = no se puede calcular o su valor absoluto es mayor a 1000.

Cartera Sectorizada

Miles de millones de pesos y porcentajes

Concepto	septiembre		Variaciones			
	2024	2025	Mensual		Anual	
			ABS	%	ABS	%
Cartera bruta	672,254	715,197	7,810	1.1	42,942	6.4
Privada	636,699	670,865	6,003	0.9	34,167	5.4
No financiero 1/	619,444	654,713	5,166	0.8	35,269	5.7
Sociedades financieras 2/	11,530	11,757	140	1.2	226	2.0
No residentes	5,724	4,395	697	18.8	-1,329	-23.2
Pública	35,556	44,331	1,807	4.2	8,776	24.7
Gobierno Central	374	362	6	1.6	-11	-3.0
Gobiernos Locales	18,558	22,750	1,871	9.0	4,192	22.6
Empresas Públicas No Financieras	15,133	18,690	-89	-0.5	3,557	23.5
Sociedades financieras 3/	1,491	2,529	19	0.7	1,038	69.6

Fuentes: Banco de la República, cálculos con información de los balances de los establecimientos de crédito, de los formatos 338 y 409 de la Superintendencia Financiera.

Incluye Leasing Financiero

1/ Corresponde a hogares y empresas no financieras.

2/ Corresponde a las sociedades financieras privadas depositarias y no depositarias.

3/ Corresponde a las sociedades financieras públicas depositarias y no depositarias.

No incluye la cartera de las Entidades Financieras Especiales (EFEs).

- = no se puede calcular o su valor absoluto es mayor a 1000.

Posición de encaje del sistema financiero

Miles de millones de pesos

Período de encaje requerido	17-sep al 30-sep de 2025	01-oct al 14-oct de 2025
Período de encaje disponible	08-oct al 21-oct de 2025	22-oct al 04-nov de 2025
I. Encaje requerido	34,940.7	34,966.0
II. Encaje disponible	36,782.4	37,583.2
III. Posición de encaje	1,841.6	2,617.2

Datos provisionales sujetos a revisión.
Fuente: Cálculos de la Subgerencia de Política Monetaria e Información Económica del Banco de la República con base en el formato 443 de la Superintendencia Financiera de Colombia

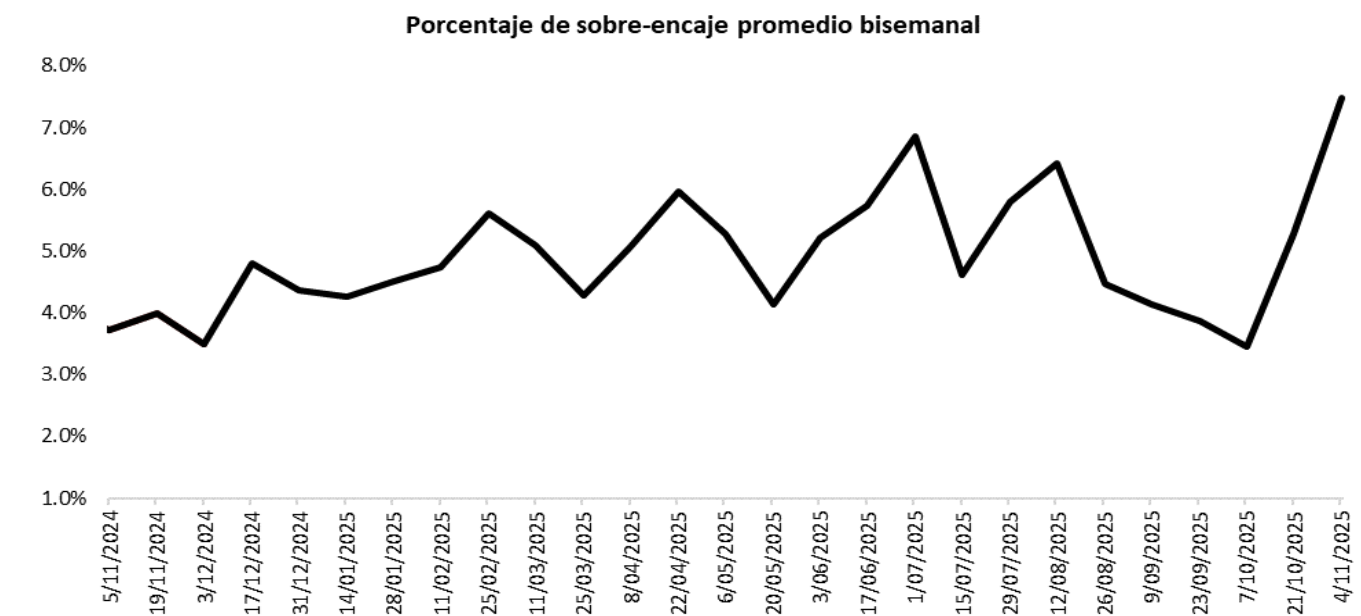

Fuente: Cálculos de la Subgerencia de Política Monetaria e Información Económica del Banco de la República con base en el formato 443 de la Superintendencia Financiera de Colombia.

Cartera

Evolución del saldo de la cartera bruta de los establecimientos de crédito

Cartera M/L				Cartera M/E en pesos			Cartera Total 1/			Cartera M/E en US\$1/		
MM\$				MM\$			MM\$			(Millones)		
Fecha			Var. %						Var. %			Var. %
2025	2024	2025	Anual	2024	2025	Anual	2024	2025	Anual	2024	2025	Anual
ene-10	647,306.4	664,416.3	2.6	14,846.9	18,361.9	23.7	662,153.4	682,778.2	3.1	3,805.6	4,227.5	11.1
ene-17	648,839.6	665,457.4	2.6	14,883.5	18,397.3	23.6	663,723.1	683,854.7	3.0	3,800.3	4,234.8	11.4
ene-24	647,818.1	666,739.3	2.9	15,047.5	17,659.4	17.4	662,865.6	684,398.7	3.2	3,833.5	4,216.2	10.0
ene-31	649,048.5	667,606.0	2.9	14,971.3	17,412.5	16.3	664,019.7	685,018.5	3.2	3,811.3	4,161.8	9.2
feb-07	649,856.1	667,642.4	2.7	14,967.7	16,972.4	13.4	664,823.8	684,614.8	3.0	3,812.4	4,125.8	8.2
feb-14	652,079.3	672,197.7	3.1	14,867.0	16,973.9	14.2	666,946.4	689,171.5	3.3	3,794.7	4,139.3	9.1
feb-21	652,261.1	673,569.0	3.3	14,920.7	16,678.2	11.8	667,181.8	690,247.2	3.5	3,778.0	4,094.2	8.4
feb-28	651,998.5	674,022.6	3.4	14,743.3	16,713.1	13.4	666,741.8	690,735.6	3.6	3,746.9	4,042.8	7.9
mar-07	651,683.8	669,796.3	2.8	14,614.5	16,520.8	13.0	666,298.3	686,317.1	3.0	3,742.1	4,013.0	7.2
mar-14	653,023.3	674,607.8	3.3	14,443.5	16,492.9	14.2	667,466.8	691,100.6	3.5	3,718.1	4,020.0	8.1
mar-21	652,939.1	675,471.0	3.5	14,495.5	16,363.9	12.9	667,434.6	691,834.8	3.7	3,715.4	3,925.3	5.7
mar-28	653,071.1	676,344.2	3.6	14,254.2	16,532.4	16.0	667,325.3	692,876.6	3.8	3,709.8	3,943.3	6.3
abr-04	651,861.8	676,373.5	3.8	14,300.1	16,606.9	16.1	666,161.9	692,980.3	4.0	3,799.0	3,885.5	2.3
abr-11	651,273.7	677,678.8	4.1	14,642.8	16,822.2	14.9	665,916.5	694,501.0	4.3	3,788.6	3,877.5	2.3
abr-18	652,519.7	677,901.8	3.9	14,967.8	16,713.6	11.7	667,487.5	694,615.4	4.1	3,801.7	3,881.0	2.1
abr-25	652,115.6	678,212.0	4.0	15,036.5	16,518.7	9.9	667,152.1	694,730.6	4.1	3,830.0	3,896.3	1.7
may-02	652,140.9	679,201.5	4.1	14,851.1	16,512.4	11.2	666,992.1	695,713.9	4.3	3,812.5	3,890.9	2.1
may-09	651,722.5	678,854.8	4.2	14,879.5	16,390.4	4.2	666,601.9	695,245.3	4.3	3,826.8	3,866.4	1.0
may-16	652,367.2	680,719.2	4.3	14,724.5	16,245.0	10.3	667,091.7	696,964.2	4.5	3,842.3	3,873.1	0.8
may-23	653,187.5	683,374.9	4.6	15,098.6	16,031.2	6.2	668,286.1	699,406.1	4.7	3,893.3	3,848.7	-1.1
may-30	654,503.5	685,765.3	4.8	15,119.5	16,034.7	6.1	669,622.9	701,800.0	4.8	3,916.0	3,865.0	-1.3
jun-06	653,326.9	685,011.8	4.8	15,534.5	16,105.8	3.7	668,861.3	701,117.6	4.8	3,938.6	3,891.5	-1.2
jun-13	655,577.1	687,097.5	4.8	16,314.2	15,932.6	-2.3	671,891.3	703,030.1	4.6	3,929.7	3,841.6	-2.2
jun-20	656,717.3	687,573.4	4.7	16,379.3	15,846.5	-3.3	673,096.5	703,419.9	4.5	3,952.8	3,883.9	-1.7
jun-27	657,303.8	690,126.6	5.0	16,476.1	15,644.5	-5.0	673,779.9	705,771.1	4.7	3,972.0	3,844.2	-3.2
jul-04	654,875.2	688,760.2	5.2	16,259.6	15,274.2	-6.1	671,134.9	704,034.4	4.9	3,971.8	3,843.2	-3.2
jul-11	654,857.0	690,610.2	5.5	15,626.5	15,452.0	-1.1	670,483.5	706,062.2	5.3	3,961.1	3,859.2	-2.6
jul-18	655,389.7	691,593.8	5.5	15,940.8	15,336.6	-3.8	671,330.5	706,930.4	5.3	3,945.6	3,833.6	-2.8
jul-25	656,324.4	692,419.6	5.5	15,896.5	15,776.8	-0.8	672,220.9	708,196.4	5.4	3,959.7	3,838.2	-3.1
ago-01	656,840.4	692,439.7	5.4	16,528.3	15,821.9	-4.3	673,368.7	708,261.6	5.2	4,021.1	3,831.5	-4.7
ago-08	655,938.0	692,060.9	5.5	16,313.2	15,476.4	-5.1	672,251.2	707,537.2	5.2	4,013.6	3,835.8	-4.4
ago-15	656,719.9	693,173.8	5.6	16,015.9	15,527.3	-3.1	672,735.8	708,701.1	5.3	3,982.4	3,863.2	-3.0
ago-22	656,921.3	693,953.2	5.6	16,064.5	15,581.6	-3.0	672,985.8	709,534.8	5.4	3,985.7	3,886.9	-2.5
ago-29	657,462.9	696,367.3	5.9	16,570.0	15,670.7	-5.4	674,032.9	712,037.9	5.6	3,982.9	3,899.7	-2.1
sep-05	656,345.7	695,442.8	6.0	16,597.1	15,385.7	-7.3	672,942.8	710,828.5	5.6	3,999.5	3,884.4	-2.9
sep-12	657,134.1	696,896.7	6.1	16,675.2	14,986.8	-10.1	673,809.3	711,883.5	5.7	3,996.8	3,836.6	-4.0
sep-19	657,826.7	699,463.1	6.3	16,599.1	14,865.4	-10.4	674,425.8	714,328.5	5.9	3,993.2	3,820.3	-4.3
sep-26	657,967.2	701,658.7	6.6	16,525.0	15,059.2	-8.9	674,492.1	716,717.9	6.3	3,968.3	3,853.3	-2.9
oct-03	657,584.3	700,679.1	6.6	16,550.1	14,720.7	-11.1	674,134.4	715,399.8	6.1	3,965.4	3,799.7	-4.2
oct-10	658,124.0	700,833.7	6.5	16,753.6	14,871.6	-11.2	674,877.6	715,705.3	6.0	3,996.0	3,800.3	-4.9
oct-17	657,814.6	702,034.1	6.7	16,960.5	14,389.2	-15.2	674,775.1	716,423.4	6.2	3,988.7	3,778.6	-5.3
oct-24	658,618.9	705,260.3	7.1	17,343.1	14,596.7	-15.8	675,962.0	719,857.0	6.5	4,017.7	3,782.9	-5.8
oct-31	659,578.5	706,702.7	7.1	17,817.5	14,489.8	-18.7	677,396.1	721,192.5	6.5	4,036.6	3,753.7	-7.0
nov-07	660,935.6	705,757.2	6.8	17,667.7	14,611.6	-17.3	678,603.3	720,368.8	6.2	4,064.6	3,866.3	-4.9
nov-14	661,999.5	708,546.4	7.0	18,162.5	14,607.4	-19.6	680,162.0	723,153.7	6.3	4,077.2	3,880.0	-4.8
nov-21	664,617.1	710,640.4	6.9	18,289.1	14,731.7	-19.5	682,906.2	725,372.2	6.2	4,139.1	3,867.8	-6.6
nov-28	665,950.4			18,423.8			684,374.3			4,168.7		
dic-05	667,428.2			18,409.4			685,837.6			4,187.3		
dic-12	669,017.3			18,169.1			687,186.3			4,185.1		
dic-19	670,209.9			18,400.8			688,610.7			4,206.3		
dic-26	669,348.2			18,691.2			688,039.4			4,246.1		
ene-02	665,378.1			18,466.2			683,844.2			4,239.7		

1 Corresponde a Cartera Ajustada por titularización. No incluye la cartera de las entidades financieras especiales (EFE).

Fuente: Formato 281 de la Superintendencia Financiera.

Evolución del saldo de la cartera bruta de los establecimientos de crédito por modalidad

Fecha 2025	Comercial 2 MMS						Consumo 3 MMS						Microcrédito /Crédito productivo 4 MMS						Adquisición de vivienda 5 MMS		
	Moneda Legal			Moneda Extranjera			Moneda Legal			Moneda Extranjera			Moneda Legal			Moneda Extranjera			Moneda Legal		
	Var. %		Anual	Var. %		Anual	Var. %		Anual	Var. %		Anual	Var. %		Anual	Var. %		Anual	Var. %		Anual
	2024	2025		2024	2025		2024	2025		2024	2025		2024	2025		2024	2025		2024	2025	
ene-10	317,738.8	331,964.0	4.5	14,040.3	17,353.3	23.6	206,601.7	199,596.6	-3.4	806.6	1,008.6	25.0	18,452.8	19,984.8	8.3	0.0	0.0	0.0	104,513.2	112,871.0	8.0
ene-17	319,385.9	332,893.7	4.2	14,084.2	17,410.8	23.6	206,285.4	199,503.5	-3.3	799.3	986.6	23.4	18,519.4	20,041.6	8.2	0.0	0.0	0.0	104,648.8	113,018.5	8.0
ene-24	318,616.4	333,573.8	4.7	14,237.4	16,703.3	17.3	205,765.2	199,791.3	-2.9	810.1	956.1	18.0	18,614.9	20,157.9	8.3	0.0	0.0	0.0	104,821.6	113,216.3	8.0
ene-31	319,532.4	333,957.0	4.5	14,172.8	16,495.5	16.4	205,835.5	199,788.2	-2.9	798.4	917.1	14.9	18,644.1	20,234.1	8.5	0.0	0.0	0.0	105,036.4	113,626.7	8.2
feb-07	321,028.3	334,492.3	4.2	14,171.9	16,087.8	13.5	205,063.5	199,197.3	-2.9	795.8	884.6	11.2	18,644.5	20,190.1	8.3	0.0	0.0	0.0	105,119.8	113,762.6	8.2
feb-14	323,025.0	338,168.0	4.7	14,075.6	16,087.5	14.3	205,159.0	199,740.9	-2.6	791.4	886.4	12.0	18,672.1	20,241.6	8.4	0.0	0.0	0.0	105,223.3	114,047.1	8.4
feb-21	323,138.0	339,172.7	5.0	14,126.9	15,809.5	11.9	205,032.9	199,721.8	-2.6	793.9	868.6	9.4	18,738.8	20,332.5	8.5	0.0	0.0	0.0	105,351.4	114,342.0	8.5
feb-28	322,903.0	338,867.3	4.9	13,952.6	15,831.2	13.5	204,303.4	199,911.4	-2.1	790.7	881.8	11.5	19,243.0	20,431.3	6.2	0.0	0.0	0.0	105,549.1	114,812.6	8.8
mar-07	323,486.6	338,957.7	4.8	13,832.0	15,655.6	13.2	203,742.9	195,868.3	-3.9	782.5	865.2	10.6	19,222.7	20,366.6	6.0	0.0	0.0	0.0	105,231.6	114,603.7	8.9
mar-14	324,482.4	340,009.1	4.8	13,662.0	15,617.6	14.3	204,010.1	199,352.6	-2.3	781.5	875.3	12.0	19,238.8	20,407.4	6.1	0.0	0.0	0.0	105,292.0	114,838.6	9.1
mar-21	325,184.9	340,279.2	4.6	13,720.3	15,474.4	12.8	203,063.6	199,674.6	-1.7	775.2	889.5	14.7	19,253.2	20,469.1	6.3	0.0	0.0	0.0	105,437.5	115,048.0	9.1
mar-28	324,689.3	340,771.2	5.0	13,470.1	15,622.3	16.0	203,239.0	199,755.8	-1.7	784.1	910.1	16.1	19,303.5	20,555.5	6.5	0.0	0.0	0.0	105,839.3	115,261.7	8.9
abr-04	324,403.5	340,918.4	5.1	13,530.0	15,696.1	16.0	202,467.8	199,452.3	-1.5	770.1	910.8	18.3	19,219.7	20,556.5	7.0	0.0	0.0	0.0	105,770.8	115,446.4	9.1
abr-11	323,269.4	341,485.8	5.6	13,856.5	15,877.6	14.6	202,914.0	199,969.4	-1.5	786.2	944.6	20.1	19,224.0	20,598.0	7.1	0.0	0.0	0.0	105,866.4	115,625.7	9.2
abr-18	324,231.0	341,182.8	5.2	14,164.0	15,763.8	11.3	203,005.6	200,371.4	-1.3	803.8	949.8	18.2	19,276.4	20,615.0	6.9	0.0	0.0	0.0	106,006.7	115,732.6	9.2
abr-25	323,908.6	341,271.2	5.4	14,219.0	15,544.8	9.3	202,622.9	200,425.1	-1.1	817.5	973.9	19.1	19,381.3	20,704.6	6.8	0.0	0.0	0.0	106,202.9	115,811.1	9.0
may-02	324,280.8	341,417.5	5.3	14,048.0	15,548.4	10.7	202,200.4	200,964.1	-0.6	803.2	964.0	20.0	19,316.5	20,742.0	7.4	0.0	0.0	0.0	106,343.3	116,077.9	9.2
may-09	323,958.0	341,621.9	5.5	14,063.6	15,429.0	9.7	202,026.9	200,348.2	-0.8	815.9	961.4	17.8	19,314.5	20,734.3	7.4	0.0	0.0	0.0	106,423.0	116,150.4	9.1
may-16	324,444.3	342,689.9	5.6	13,924.9	15,296.2	9.8	202,121.2	200,902.5	-0.6	799.6	948.8	18.7	19,325.0	20,778.0	7.5	0.0	0.0	0.0	106,476.7	116,348.8	9.3
may-23	325,050.4	344,108.1	5.9	14,276.8	15,083.7	5.7	202,111.4	201,717.8	-0.2	821.8	947.5	15.3	19,431.5	20,902.1	7.6	0.0	0.0	0.0	106,594.2	116,646.9	9.4
may-30	326,162.3	345,530.0	5.9	14,296.5	15,087.5	5.5	201,923.5	202,092.4	0.1	823.0	947.2	15.1	19,483.7	21,040.8	8.0	0.0	0.0	0.0	106,933.9	117,102.0	9.5
jun-06	325,974.2	345,387.9	6.0	14,691.7	15,170.5	3.3	200,967.9	201,505.9	0.3	842.7	935.2	11.0	19,401.3	20,965.3	8.1	0.0	0.0	0.0	106,983.5	117,152.7	9.5
jun-13	327,866.4	346,880.6	5.8	15,415.0	14,982.4	-2.8	201,317.0	201,933.2	0.3	899.2	950.1	5.7	19,334.7	20,954.4	8.4	0.0	0.0	0.0	107,059.0	117,329.3	9.6
jun-20	328,957.9	346,700.6	5.4	15,478.0	14,916.9	-3.6	201,185.0	202,254.4	0.5	901.3	929.6	3.1	19,366.0	21,021.3	8.5	0.0	0.0	0.0	107,208.4	117,597.1	9.7
jun-27	329,778.0	348,523.7	5.7	15,560.1	14,699.6	-5.5	200,647.1	202,421.8	0.9	916.1	944.9	3.1	19,381.9	21,093.6	8.8	0.0	0.0	0.0	107,496.8	118,087.5	9.9
jul-04	328,745.3	348,282.2	5.9	15,357.7	14,362.0	-6.5	199,593.9	201,328.0	0.9	902.0	912.2	1.1	19,264.3	21,056.2	9.3	0.0	0.0	0.0	107,271.7	118,093.8	10.1
jul-11	328,533.0	349,248.2	6.3	14,740.9	14,518.4	-1.5	199,675.6	202,111.1	1.2	885.6	933.6	5.4	19,260.8	21,082.2	9.5	0.0	0.0	0.0	107,387.6	118,168.6	10.0
jul-18	329,191.6	349,338.1	6.1	15,045.6	14,404.5	-4.3	199,544.4	202,667.3	1.6	895.2	932.1	4.1	19,310.3	21,201.0	9.8	0.0	0.0	0.0	107,343.5	118,387.6	10.3
jul-25	329,956.9	349,064.0	5.8	14,990.2	14,800.5	-1.3	199,419.2	203,345.1	2.0	906.3	976.2	7.7	19,409.8	21,347.3	10.0	0.0	0.0	0.0	107,538.5	118,663.2	10.3
ago-01	330,328.1	348,038.4	5.4	15,609.6	14,836.1	-5.0	199,283.7	203,919.9	2.3	918.7	985.8	7.3	19,415.9	21,437.2	10.4	0.0	0.0	0.0	107,812.7	119,044.2	10.4
ago-08	329,662.3	348,080.5	5.6	15,398.4	14,510.9	-5.8	199,060.8	203,457.1	2.2	914.8	965.5	5.5	19,368.8	21,407.4	10.5	0.0	0.0	0.0	107,846.0	119,115.9	10.4
ago-15	330,087.1	348,394.7	5.5	15,114.7	14,565.0	-3.6	199,192.2	204,031.6	2.4	901.2	962.2	6.8	19,418.6	21,471.7	10.6	0.0	0.0	0.0	108,022.0	119,275.8	10.4
ago-22	329,627.2	348,304.3	5.7	15,163.0	14,620.6	-3.6	199,539.4	204,581.6	2.5	901.5	960.9	6.6	19,454.5	21,572.4	10.9	0.0	0.0	0.0	108,300.2	119,494.9	10.3
ago-29	329,932.2	349,269.0	5.9	15,636.5	14,702.2	-6.0	199,290.0	205,283.8	3.0	933.5	968.4	3.7	19,537.9	21,747.8	11.3	0.0	0.0	0.0	108,702.9	120,066.7	10.5
sep-05	329,594.0	348,744.5	5.8	15,676.7	14,447.3	-7.8	198,470.6	204,773.5	3.2	920.4	938.4	2.0	19,504.0	21,758.4	11.6	0.0	0.0	0.0	108,777.1	120,166.3	10.5
sep-12	329,966.9	349,052.5	5.8	15,737.2	14,052.4	-10.7	198,769.0	205,642.4	3.5	938.0	934.4	-0.4	19,525.8	21,815.4	11.7	0.0	0.0	0.0	108,872.5	120,386.4	10.6
sep-19	330,214.0	350,554.3	6.2	15,666.0	13,940.2	-11.0	198,982.6	206,301.5	3.7	933.1	925.2	-0.8	19,570.8	21,915.5	12.0	0.0	0.0	0.0	109,059.2	120,691.7	10.7
sep-26	330,244.4	351,379.4	6.4	15,574.6	14,108.1	-9.4	198,732.7	207,194.9	4.3	950.4	951.1	0.1	19,637.1	22,041.0	12.2	0.0	0.0	0.0	109,353.0	121,043.5	10.7
oct-03	330,442.8	350,049.9	5.9	15,612.7	13,782.6	-11.7	198,284.2	207,115.7	4.5	937.4	938.2	0.1	19,625.1	22,095.1	12.6	0.0	0.0	0.0	109,232.2	121,418.4	11.2
oct-10	330,355.9	349,462.8	5.8	15,784.4	13,891.9	-12.0	198,831.9	207,656.5	4.4	969.2	979.7	1.1	19,632.6	22,118.7	12.7	0.0	0.0	0.0	109,303.6	121,595.7	11.2
oct-17	329,731.1	349,792.9	6.1	15,970.7	13,415.0	-16.0	198,938.2	208,262.4	4.7	989.8	974.2	-1.6	19,662.0	22,189.0	12.9	0.0	0.0	0.0	109,483.4	121,789.9	11.2
oct-24	329,294.9	351,417.2	6.7	16,319.3	13,598.4	-16.7	199,787.0	209,413.8	4.4												

Desembolsos y tasas de interés cartera comercial

Fecha	Comercial 2				Ordinario				Preferencial				Tesorería			
	Desembolsos MM\$		Tasa de interés % 3		Desembolsos MM\$		Tasa de interés % 3		Desembolsos MM\$		Tasa de interés % 3		Desembolsos MM\$		Tasa de interés % 3	
	2024	2025	2024	2025	2024	2025	2024	2025	2024	2025	2024	2025	2024	2025	2024	2025
ene-10	2,652.8	2,774.1	17.3	13.1	1,552.2	1,658.1	18.1	13.8	1,045.7	977.3	16.3	12.1	54.9	138.6	13.0	11.5
ene-17	5,695.7	4,762.9	16.8	13.0	3,426.7	3,216.8	17.4	13.3	2,055.9	1,376.3	16.0	12.7	213.2	169.8	14.6	10.7
ene-24	4,738.1	4,935.7	16.5	13.0	2,684.5	3,052.6	17.7	13.7	1,910.9	1,631.9	15.2	12.0	142.7	251.2	13.3	10.8
ene-31	6,144.7	6,172.5	16.5	12.9	3,126.2	4,082.3	17.4	13.4	2,908.0	1,879.4	15.6	12.0	110.6	210.8	13.3	10.7
feb-07	4,833.9	4,268.4	16.3	13.0	2,828.3	2,683.5	17.0	13.5	1,897.1	1,481.9	15.5	12.1	108.5	103.1	12.9	11.9
feb-14	6,454.5	8,038.3	16.0	12.2	3,717.4	4,473.3	16.6	12.8	2,606.7	3,378.8	15.1	11.4	130.3	186.3	13.8	10.7
feb-21	4,970.3	7,051.3	16.3	12.5	2,629.5	4,202.9	17.2	12.8	2,145.2	2,667.0	15.5	12.1	195.6	181.4	13.8	10.6
feb-28	5,700.1	6,011.0	16.2	13.2	3,126.6	3,401.4	17.4	13.9	2,429.2	2,394.0	14.9	12.5	144.3	215.7	12.9	11.0
mar-07	4,773.6	4,315.7	16.1	12.9	2,438.8	2,460.3	16.9	13.5	2,284.3	1,724.9	15.3	12.0	50.5	130.5	12.8	12.3
mar-14	5,493.0	5,075.3	15.7	12.6	2,746.0	2,973.4	16.8	13.3	2,621.6	1,914.3	14.6	11.7	125.4	187.6	13.7	11.3
mar-21	6,906.7	5,488.6	15.5	12.7	3,942.4	3,434.8	16.2	13.2	2,697.8	1,936.5	14.6	11.9	266.5	117.3	13.7	10.3
mar-28	3,611.7	6,045.8	15.5	12.4	1,901.2	2,993.7	16.4	13.4	1,600.5	2,736.9	14.7	11.6	109.9	315.2	11.1	10.4
abr-04	4,087.2	4,547.4	15.4	13.1	2,495.7	3,123.2	16.1	13.7	1,494.2	1,244.6	14.4	12.0	97.3	179.6	14.1	11.0
abr-11	3,946.5	4,998.9	15.8	12.5	2,520.4	3,150.3	16.4	13.1	1,327.6	1,622.9	14.8	11.7	98.4	225.8	12.8	10.8
abr-18	5,841.9	2,668.3	15.3	13.0	3,416.5	1,754.9	16.1	13.7	2,222.9	774.6	14.4	11.9	202.5	138.8	13.7	10.6
abr-25	5,568.0	5,748.4	15.1	12.9	3,264.5	3,688.5	15.6	13.3	2,186.3	1,911.4	14.4	12.3	117.3	148.5	13.7	10.0
may-02	4,304.8	5,486.8	15.6	12.8	2,583.1	3,624.8	16.4	13.4	1,612.2	1,578.5	14.5	11.8	109.5	283.4	13.3	10.5
may-09	3,505.4	4,100.8	15.5	12.7	2,270.7	2,663.1	16.2	13.3	1,162.4	1,338.8	14.4	11.6	72.3	99.0	13.1	11.2
may-16	4,228.7	6,104.3	15.2	12.5	2,483.5	3,794.5	15.9	13.1	1,552.7	2,113.2	14.4	11.8	192.5	196.6	13.6	10.2
may-23	4,877.0	6,326.5	15.2	12.6	3,045.4	3,822.0	15.9	13.1	1,702.8	2,262.1	14.2	11.8	128.8	242.4	11.5	10.5
may-30	7,197.9	8,907.2	14.9	12.6	4,313.9	5,454.4	15.6	13.1	2,687.4	3,213.3	14.0	11.9	196.5	239.5	13.1	10.3
jun-06	3,304.0	3,410.8	15.0	12.7	1,947.7	2,149.5	16.0	13.3	1,290.3	1,192.1	13.5	11.9	66.0	69.2	12.5	10.3
jun-13	5,542.0	5,151.7	14.6	12.3	2,429.8	2,922.4	15.8	12.8	2,946.5	2,125.9	13.6	11.8	165.7	103.4	13.0	10.2
jun-20	5,445.2	6,077.2	14.7	12.1	3,618.8	3,825.1	15.2	12.4	1,681.3	2,071.9	13.8	11.7	145.1	180.2	12.5	11.0
jun-27	7,114.4	8,046.0	14.8	12.3	4,149.9	4,894.9	15.8	12.9	2,661.1	2,912.3	13.6	11.3	303.4	238.7	12.1	10.2
jul-04	2,970.2	3,675.8	15.1	12.7	1,958.7	2,135.1	15.9	13.6	941.8	1,449.8	13.7	11.6	69.7	90.9	12.7	9.8
jul-11	3,806.2	5,126.4	14.8	12.5	2,314.9	3,240.3	15.5	13.1	1,342.7	1,765.9	13.8	11.6	148.6	120.2	12.7	10.1
jul-18	4,925.1	5,816.6	14.4	12.5	2,706.5	3,541.3	15.3	12.9	2,050.0	2,042.8	13.5	11.7	168.6	232.5	12.1	11.4
jul-25	5,768.4	5,300.3	14.4	12.5	3,763.6	3,674.7	15.0	13.0	1,841.0	1,448.0	13.2	11.6	163.8	177.5	12.4	10.1
ago-01	5,488.5	6,648.3	14.4	12.4	3,212.9	4,476.8	15.3	12.8	2,111.0	1,926.7	13.1	11.9	164.6	244.7	11.8	9.8
ago-08	3,091.9	3,432.5	14.5	12.4	1,733.5	2,241.8	15.7	13.0	1,242.7	1,126.1	12.9	11.4	115.7	64.6	12.8	10.4
ago-15	5,521.0	5,507.0	13.8	12.5	3,665.1	3,136.6	14.1	13.2	1,665.0	2,073.8	13.4	11.6	190.8	296.6	11.3	10.8
ago-22	4,156.4	5,149.3	14.2	12.5	2,187.5	2,813.7	15.0	13.0	1,846.2	2,171.6	13.3	12.0	122.7	164.0	11.8	10.5
ago-29	6,852.3	7,960.3	14.2	12.4	3,812.2	5,126.9	14.9	12.8	2,823.3	2,606.6	13.3	11.7	216.8	226.7	11.9	10.6
sep-05	3,632.3	5,774.6	14.1	12.4	2,112.4	3,364.2	15.1	13.1	1,348.2	2,333.4	12.8	11.5	171.7	77.1	12.2	10.2
sep-12	3,942.7	6,345.0	14.1	12.0	2,435.7	4,073.9	14.9	12.7	1,366.9	2,174.1	13.0	10.9	140.1	97.0	10.9	10.0
sep-19	5,101.7	6,415.6	13.7	12.3	3,037.8	4,010.9	14.5	12.8	1,844.0	2,190.1	12.7	11.5	220.0	214.6	11.8	10.1
sep-26	6,283.3	8,018.8	13.6	11.8	3,338.7	4,506.3	14.7	12.5	2,495.0	3,248.1	12.4	10.9	249.6	264.5	10.5	10.6
oct-03	4,960.6	5,905.8	13.7	12.5	3,085.9	3,782.9	14.5	13.0	1,751.3	1,981.5	12.3	11.7	123.4	141.4	11.5	11.1
oct-10	4,314.8	3,582.2	13.5	12.6	2,403.1	2,329.8	14.4	13.4	1,788.4	1,155.6	12.5	11.4	123.3	96.7	10.4	9.5
oct-17	3,759.3	4,914.1	13.6	12.4	2,302.1	3,257.8	14.3	12.9	1,313.9	1,575.4	12.8	11.5	143.2	81.0	10.9	10.4
oct-24	4,379.0	6,912.2	13.2	12.5	2,664.5	4,148.2	14.1	12.8	1,487.9	2,570.9	11.9	12.2	226.6	193.1	11.1	10.1
oct-31	7,046.0	8,076.3	13.1	12.4	4,466.5	4,689.1	13.7	13.1	2,337.9	3,064.9	12.2	11.5	241.6	322.4	10.3	10.6
nov-07	5,205.1	3,331.5	13.0	12.7	2,357.1	2,219.8	14.0	13.0	2,695.9	1,039.1	12.2	12.1	152.2	72.5	11.3	10.2
nov-14	4,233.0	6,074.7	13.0	12.3	2,430.0	3,778.8	13.7	12.8	1,599.3	2,040.3	12.2	11.8	203.8	255.5	11.5	9.9
nov-21	5,866.0	5,252.5	13.0	12.5	4,050.2	3,170.8	13.5	13.2	1,633.9	1,934.7	12.0	11.7	181.9	147.1	10.9	9.9
nov-28	8,693.2		13.2		5,195.5		13.5		3,216.0		12.9		281.6		10.7	
dic-05	5,551.5		12.8		3,566.9		13.1		1,866.1		12.2		118.5		10.9	
dic-12	7,350.8		12.5		4,801.2		12.9		2,397.6		11.8		152.1		10.6	
dic-19	8,009.3		12.5		4,902.1		13.1		2,727.9		11.6		379.2		10.7	
dic-26	7,216.1		12.5		4,128.2		13.1		2,932.5		11.8		155.3		10.7	
ene-02	2,502.6		13.7		1,690.7		13.9		773.4		13.2		38.5		11.6	

1/ Incluye leasing financiero

2/ Promedio ponderado por monto de las tasa de los créditos ordinarios, de tesorería y preferenciales. No incluye construcción de vivienda.

3/ Promedio ponderado por monto

Fuente: Formato 088 de la Superintendencia Financiera.

Desembolsos y tasas de interés cartera de consumo, tarjeta de crédito y adquisición de vivienda 1/

Consumo 2					Tarjetas de Crédito 3				Vivienda 4			
Fecha 2025	Desembolsos MM\$		Tasa de interés % 5		Desembolsos MM\$		Tasa de interés % 5		Desembolsos MM\$		Tasa de interés % 5	
	2024	2025	2024	2025	2024	2025	2024	2025	Adquisición No VIS			
									2024	2025	2024	2025
ene-10	766.0	1,003.1	26.6	20.8	789.6	835.3	33.1	23.8	88.6	191.8	16.8	11.3
ene-17	1,096.0	1,461.4	25.6	20.3	830.0	917.3	32.8	23.7	174.9	294.9	16.9	11.3
ene-24	1,300.8	1,783.2	24.3	19.6	790.6	907.3	32.7	23.6	207.2	328.3	16.6	11.4
ene-31	1,557.4	2,412.5	23.5	18.8	794.2	895.0	32.6	23.4	297.9	466.4	16.7	11.4
feb-07	1,216.5	1,658.8	24.7	19.9	834.5	876.3	32.5	24.6	175.4	283.4	16.6	11.5
feb-14	1,375.0	1,929.6	24.3	19.7	749.1	846.6	32.4	24.8	178.1	338.7	16.4	11.6
feb-21	1,586.5	2,063.4	23.3	19.5	764.9	888.5	32.6	24.7	213.7	358.4	16.4	11.8
feb-28	1,901.2	2,692.0	22.6	18.8	788.9	864.8	31.3	24.4	324.1	564.5	16.3	11.8
mar-07	1,232.7	1,519.8	24.1	19.7	812.7	904.6	31.4	23.6	152.1	250.0	16.3	11.9
mar-14	1,461.2	1,733.1	23.4	19.5	769.6	895.5	31.3	23.5	200.9	310.3	15.8	11.9
mar-21	1,651.7	1,985.5	23.0	19.3	824.0	972.7	30.9	23.3	243.3	323.9	15.8	12.1
mar-28	968.6	1,968.1	22.6	19.0	631.7	891.9	31.2	23.4	184.7	365.9	15.6	12.2
abr-04	1,208.2	2,170.6	24.3	19.3	829.2	968.7	31.1	23.8	134.0	363.3	15.2	12.2
abr-11	1,429.4	1,943.6	23.3	19.7	812.7	949.8	31.0	24.0	191.8	316.5	15.5	12.2
abr-18	1,511.6	1,287.9	23.0	19.9	767.2	803.7	31.0	24.3	239.8	211.7	15.3	12.0
abr-25	1,773.9	2,047.4	22.2	19.4	723.3	1,023.2	30.8	24.2	276.3	330.3	15.2	12.1
may-02	1,691.4	2,170.5	22.1	19.4	795.3	936.2	30.1	24.1	293.5	443.6	15.2	12.0
may-09	1,374.7	1,746.0	23.2	19.9	799.2	973.8	29.7	24.5	195.5	253.0	15.1	12.1
may-16	1,244.0	1,923.7	23.2	19.5	775.4	964.9	29.9	24.5	181.0	320.9	14.5	11.9
may-23	1,640.3	2,034.5	22.1	19.2	783.0	965.6	29.7	24.5	251.1	400.5	14.7	12.0
may-30	2,096.9	2,677.5	21.3	18.8	831.6	979.2	29.3	24.5	435.4	599.4	14.6	11.9
jun-06	1,013.6	1,387.3	23.1	19.6	780.6	982.2	29.5	24.3	134.6	218.4	14.6	12.0
jun-13	1,096.7	1,785.4	22.9	19.1	769.9	924.2	29.4	24.1	174.6	332.0	14.6	12.0
jun-20	1,424.7	1,951.1	22.4	19.0	850.5	1,056.4	29.3	24.1	233.9	359.8	14.5	11.9
jun-27	2,067.3	2,236.9	21.0	18.7	866.2	1,015.9	29.1	24.2	431.1	531.3	14.7	11.9
jul-04	1,001.5	1,424.1	22.2	19.5	826.5	1,051.2	28.4	23.7	130.6	209.8	14.4	12.0
jul-11	1,327.9	1,885.8	22.1	19.3	835.3	1,075.8	28.2	23.5	210.8	306.9	14.5	12.0
jul-18	1,419.6	2,129.1	21.9	19.1	813.3	1,016.8	28.1	23.6	204.8	313.8	13.9	11.9
jul-25	1,650.8	2,228.6	21.2	18.7	775.3	976.0	28.1	23.5	281.5	365.5	13.2	11.9
ago-01	1,967.6	2,741.6	21.0	18.4	827.0	999.7	27.9	23.4	349.7	514.8	13.2	12.0
ago-08	1,118.3	1,515.3	22.3	19.2	809.4	992.8	27.9	23.8	143.7	214.7	12.8	12.1
ago-15	1,426.5	1,973.5	21.7	18.9	788.3	954.8	27.8	23.7	243.7	310.7	12.6	12.0
ago-22	1,385.6	1,777.0	21.1	19.0	766.5	941.8	27.9	23.8	205.3	271.3	12.4	12.0
ago-29	2,281.1	3,059.8	20.0	18.2	804.5	983.2	27.4	23.6	453.0	595.9	12.5	12.0
sep-05	1,402.6	1,894.5	21.3	19.1	820.4	1,046.7	27.6	23.7	187.8	254.8	12.1	12.0
sep-12	1,529.2	1,958.2	21.4	19.1	774.3	970.2	27.4	23.7	243.1	297.8	12.1	12.0
sep-19	1,601.1	2,125.8	21.1	19.1	803.6	1,025.9	27.3	23.5	279.8	347.4	11.9	12.1
sep-26	1,973.9	2,494.6	20.2	18.5	819.8	1,038.3	27.0	23.6	370.0	445.3	12.0	12.1
oct-03	1,896.3	2,639.2	20.4	18.6	866.8	1,087.1	26.5	23.2	347.1	461.9	11.8	12.1
oct-10	1,641.0	1,980.9	21.1	19.1	877.3	1,088.8	26.5	23.1	259.3	291.3	11.7	12.2
oct-17	1,404.1	1,842.8	21.1	19.1	829.5	1,040.2	26.6	23.1	236.3	271.5	11.7	12.3
oct-24	1,926.5	2,175.1	20.0	18.7	837.3	1,061.6	26.3	22.8	302.6	327.5	11.7	12.3
oct-31	2,274.8	3,022.1	19.4	18.3	780.6	1,028.3	26.3	22.8	475.6	628.6	11.7	12.3
nov-07	1,215.9	1,554.2	21.3	19.5	810.2	1,012.8	26.3	23.5	204.1	209.3	11.5	12.4
nov-14	1,351.2	2,033.5	21.1	19.1	787.2	1,061.6	26.3	23.5	229.7	319.7	11.6	12.5
nov-21	1,857.5	1,892.2	20.2	19.4	858.1	1,054.8	26.2	23.6	331.0	290.8	11.5	12.4
nov-28	2,538.7		19.2		1,129.9		25.8		536.7		11.7	
dic-05	1,501.6		20.2		1,210.0		24.7		281.2		11.3	
dic-12	1,661.5		19.7		930.0		24.8		374.5		11.3	
dic-19	1,878.1		19.3		1,063.2		24.7		480.2		11.4	
dic-26	1,589.9		19.0		984.2		24.8		474.6		11.4	
ene-02	1,030.8		20.0		820.6		24.2		248.5		11.4	

1/ Incluye leasing financiero.

2/ Incluye créditos en pesos y en UVR.

3/ Promedio ponderado por monto. No incluye avances ni compras a 1 mes.

4/ Incluye créditos en pesos y en UVR.

5/ Corresponde al promedio ponderado por monto de la tasa de los desembolsos en pesos y en UVR. Antes de realizar el promedio ponderado, a la tasa de interés de los créditos en UVR se les sumó la variación anual de la UVR de la respectiva semana.

Fuente: Formato 088 de la Superintendencia Financiera.

Desembolsos y tasas de interés cartera de microcrédito / crédito productivo 1/

Fecha	Popular productivo (Hasta 6 SMLMV)				Productivo (6 a 25 SMLMV)				De mayor monto (25 a 120 SMLMV)			
	Desembolsos MM\$		Tasa de interés % 3		Desembolsos MM\$		Tasa de interés % 3		Desembolsos MM\$		Tasa de interés % 3	
	2025	2024	2025	2024	2025	2024	2025	2024	2025	2024	2025	2024
ene-10	53.0	49.1	48.6	58.7	93.9	91.8	28.5	29.2	35.6	36.2	24.2	26.4
ene-17	70.3	76.1	48.9	58.0	127.9	150.6	31.1	29.8	62.5	74.7	26.3	27.5
ene-24	70.0	76.5	49.1	57.3	131.8	151.1	30.5	29.9	64.5	78.3	26.7	27.7
ene-31	60.1	88.0	49.7	57.0	125.5	180.7	30.8	30.3	76.8	132.2	26.3	28.5
feb-07	68.1	57.7	51.3	58.4	113.3	114.2	31.3	28.2	52.8	60.3	26.5	25.7
feb-14	68.2	75.9	51.7	58.5	111.9	152.0	33.0	31.2	61.9	97.5	27.4	27.2
feb-21	67.1	78.1	50.7	57.2	127.9	153.8	30.7	29.9	63.1	82.1	27.7	28.1
feb-28	63.0	87.4	49.9	56.0	139.8	190.1	29.4	29.2	78.3	111.8	27.5	27.6
mar-07	67.1	56.9	54.1	58.1	117.1	103.7	30.0	29.6	48.3	52.9	26.2	27.9
mar-14	72.4	74.2	56.2	58.6	115.7	135.8	33.8	31.4	57.4	78.1	27.7	28.7
mar-21	71.5	76.2	54.9	58.2	131.9	142.0	31.3	31.3	66.6	82.1	27.0	28.4
mar-28	37.2	67.6	53.5	56.8	75.6	131.5	29.8	29.8	48.3	78.1	26.4	28.4
abr-04	54.7	74.8	54.0	56.9	94.7	141.1	29.0	30.3	39.8	73.3	25.9	26.9
abr-11	71.7	78.5	54.9	58.4	123.5	149.2	31.0	31.4	53.2	74.1	26.9	28.6
abr-18	69.4	54.2	54.9	58.4	127.5	102.2	31.8	32.0	62.9	54.4	28.7	28.1
abr-25	70.4	69.7	54.1	56.9	140.2	151.3	29.6	30.0	71.9	77.3	26.4	27.8
may-02	50.9	65.6	53.0	56.8	113.3	144.7	29.5	30.8	68.7	99.8	25.6	27.4
may-09	70.1	70.6	55.2	57.9	129.0	137.9	29.4	30.4	53.0	66.8	25.3	27.1
may-16	56.1	75.8	55.3	57.9	101.6	158.7	31.2	31.8	50.8	89.7	26.9	28.8
may-23	70.9	77.2	55.2	56.9	141.8	162.4	29.1	30.9	68.8	95.4	26.5	27.6
may-30	76.3	83.7	53.7	56.2	170.0	185.8	30.3	30.3	99.8	124.6	26.8	27.1
jun-06	43.8	53.9	55.1	57.4	79.6	103.9	28.5	31.9	34.6	62.6	24.7	27.4
jun-13	56.9	73.4	57.0	59.2	97.3	136.7	31.2	33.9	45.9	74.9	26.8	29.5
jun-20	68.7	75.3	56.2	58.5	131.6	156.6	30.3	31.7	59.4	95.5	27.3	27.3
jun-27	69.8	68.0	55.4	57.1	150.9	159.4	29.3	28.1	82.1	106.8	26.1	24.6
jul-04	40.2	52.6	58.1	57.2	63.4	111.4	33.7	27.4	34.6	65.9	28.9	25.1
jul-11	65.4	73.9	56.7	57.1	124.9	168.0	29.3	26.9	53.2	84.2	27.6	24.3
jul-18	66.5	76.4	56.5	56.9	135.0	182.4	29.2	26.6	64.2	103.7	26.7	25.1
jul-25	63.2	75.7	54.4	58.1	140.1	164.7	27.8	28.0	66.2	97.2	26.4	26.0
ago-01	63.2	77.3	53.8	56.6	154.5	177.6	26.6	28.5	81.0	124.7	26.3	25.2
ago-08	53.0	56.3	56.4	59.1	99.0	121.6	28.1	29.0	39.6	60.3	25.8	26.7
ago-15	70.3	80.2	56.9	58.0	132.3	178.4	29.4	29.8	64.9	94.8	27.0	26.4
ago-22	55.8	63.5	56.8	57.5	107.5	156.6	29.6	28.5	60.2	84.1	27.4	26.1
ago-29	72.2	88.0	55.4	56.2	159.3	215.4	28.6	28.9	104.7	133.9	26.3	26.5
sep-05	58.6	68.4	55.0	57.6	119.8	159.6	27.4	29.5	61.1	82.8	26.4	26.4
sep-12	67.6	76.1	57.4	57.7	127.2	175.2	29.6	30.8	67.8	98.6	26.8	27.3
sep-19	64.6	75.1	57.7	58.1	115.8	169.9	31.6	31.8	77.0	98.3	28.0	28.0
sep-26	66.5	75.9	56.6	57.2	136.2	168.0	29.5	31.5	88.3	106.4	26.7	28.1
oct-03	59.8	74.8	55.0	56.0	132.6	178.7	27.9	29.7	84.9	116.5	26.4	26.2
oct-10	65.6	77.7	57.2	58.0	131.0	166.7	29.8	33.3	67.6	88.3	27.1	27.9
oct-17	54.5	63.6	57.1	56.7	115.2	150.8	30.9	31.9	68.9	84.9	27.0	27.2
oct-24	67.8	80.6	56.5	56.9	151.7	169.7	29.7	32.7	89.3	113.5	28.0	26.6
oct-31	69.1	90.7	55.7	56.2	165.2	215.6	29.3	31.0	108.3	154.0	26.4	27.1
nov-07	52.0	50.7	58.2	57.5	107.0	114.1	29.6	31.4	53.5	59.5	26.6	25.6
nov-14	63.1	88.0	58.0	58.6	125.5	190.2	30.9	32.7	69.7	105.5	28.4	28.0
nov-21	76.3	71.4	58.0	58.5	153.1	149.9	29.6	33.1	82.6	85.5	27.7	28.2
nov-28	82.4		56.4		183.3		27.3		116.8		24.3	
dic-05	64.6		57.3		139.9		26.5		72.7		25.1	
dic-12	71.0		58.5		131.5		31.0		78.1		27.2	
dic-19	73.7		57.2		168.2		28.5		103.5		24.9	
dic-26	51.7		56.1		120.8		27.8		69.1		26.1	
ene-02	35.8		55.1		76.7		27.6		43.0		26.0	

1/ Incluye leasing financiero. A partir de abril 07/2023 corresponden a la modalidad de "Créditos productivos" creada por el Decreto 455 de marzo 29/2023 del Ministerio de Hacienda.

Incluye créditos de redescuento.

2/ Incluye rural y urbano.

3/ Promedio ponderado por monto

Fuente: Formato 088 de la Superintendencia Financiera.

Cartera bruta como porcentaje del PIB

Cartera bruta ajustada como % del PIB*

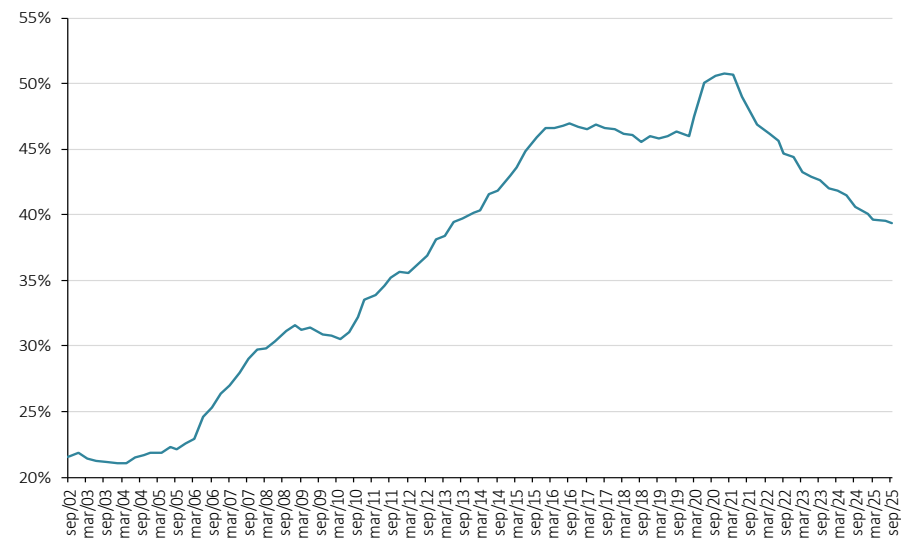

Cartera Comercial MT como porcentaje del PIB*

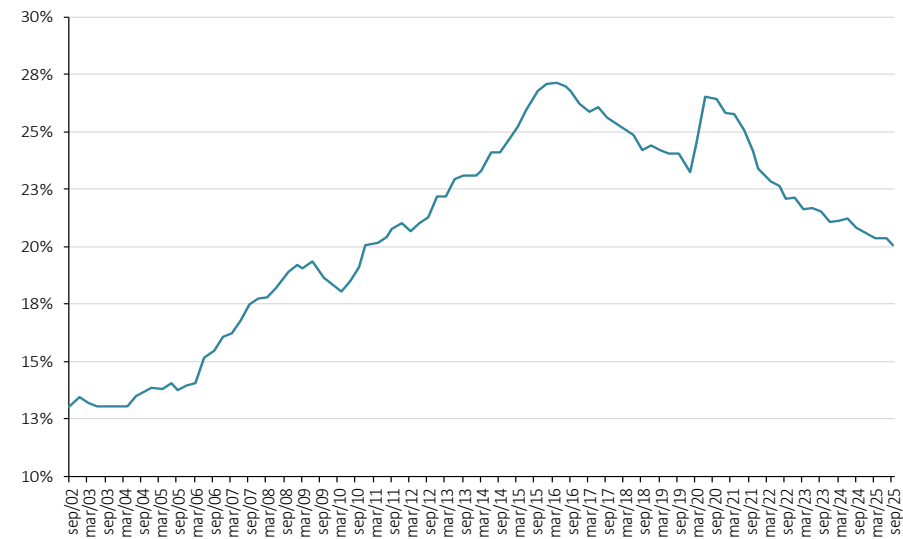

Cartera de Consumo MT como porcentaje del PIB*

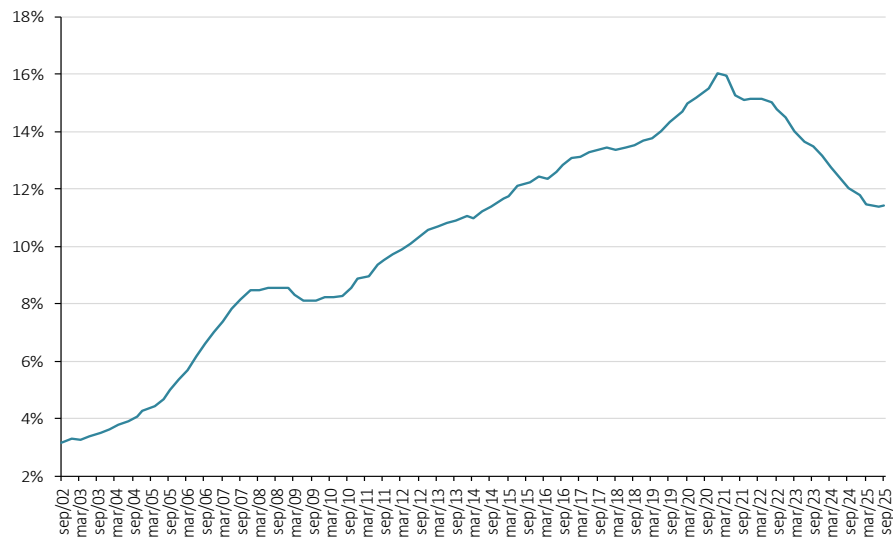

Cartera Hipotecaria Ajustada MT como porcentaje del PIB*

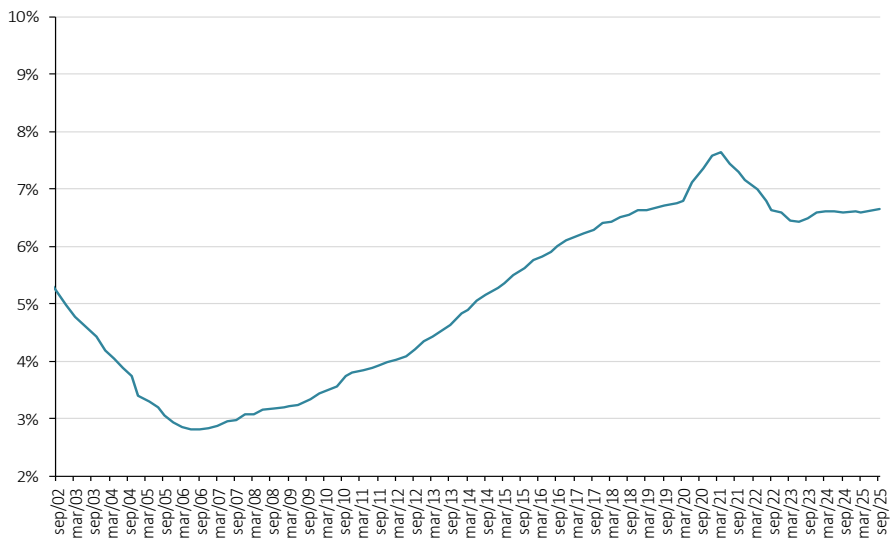

* Corresponde a la cartera en moneda total. No incluye la cartera de las entidades financieras especiales. El PIB se refiere al nominal sin desestacionalizar.

Fuente: A partir del 2002 Formato 281 de la Superintendencia Financiera de Colombia y ajustes del Banco de la República. Antes balances mensuales.

Cartera e inversiones como porcentaje de los activos de los establecimientos de crédito*
(Moneda Total)

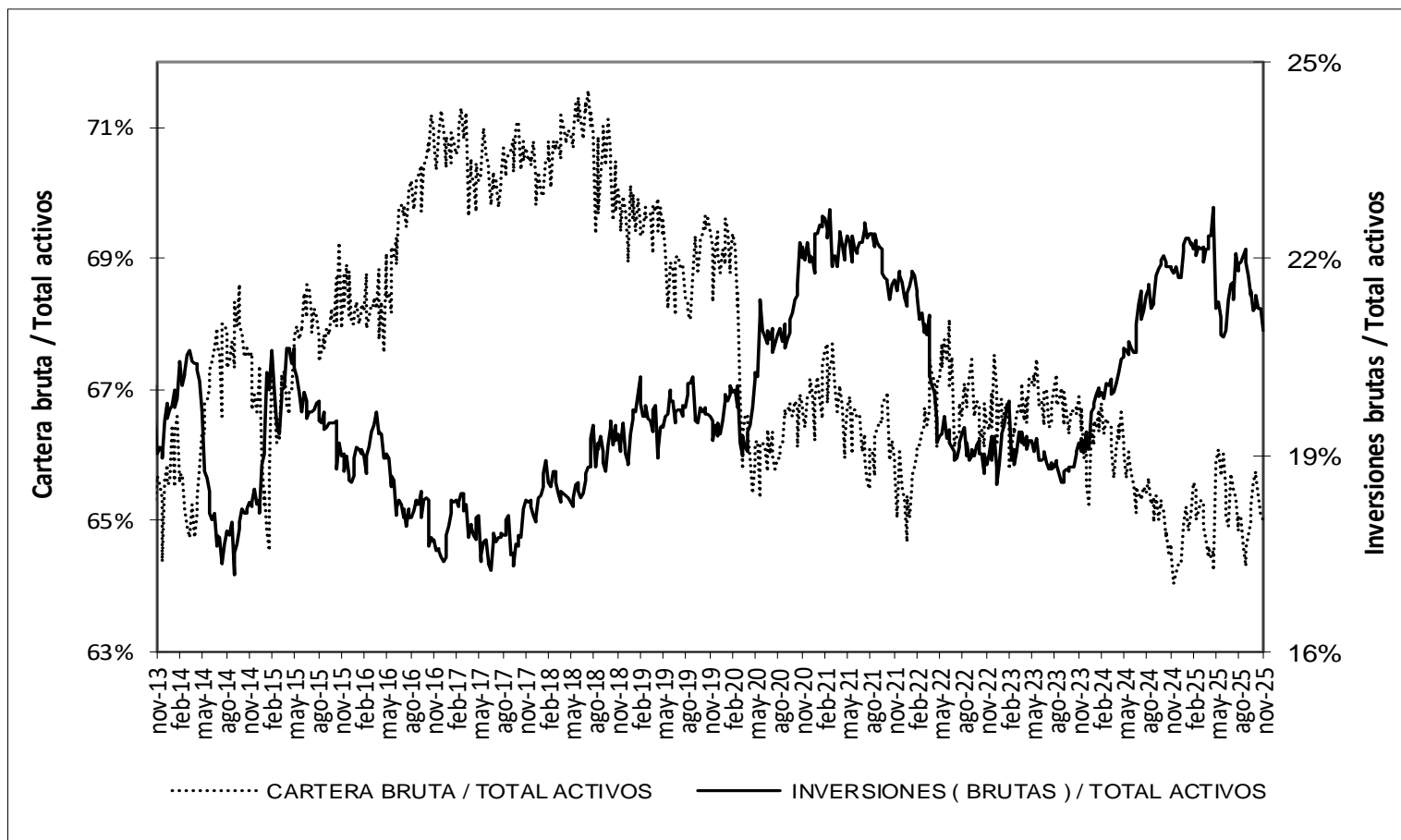

* Sin entidades financieras especiales

Fuente: Banco de la República

Mercado cambiario

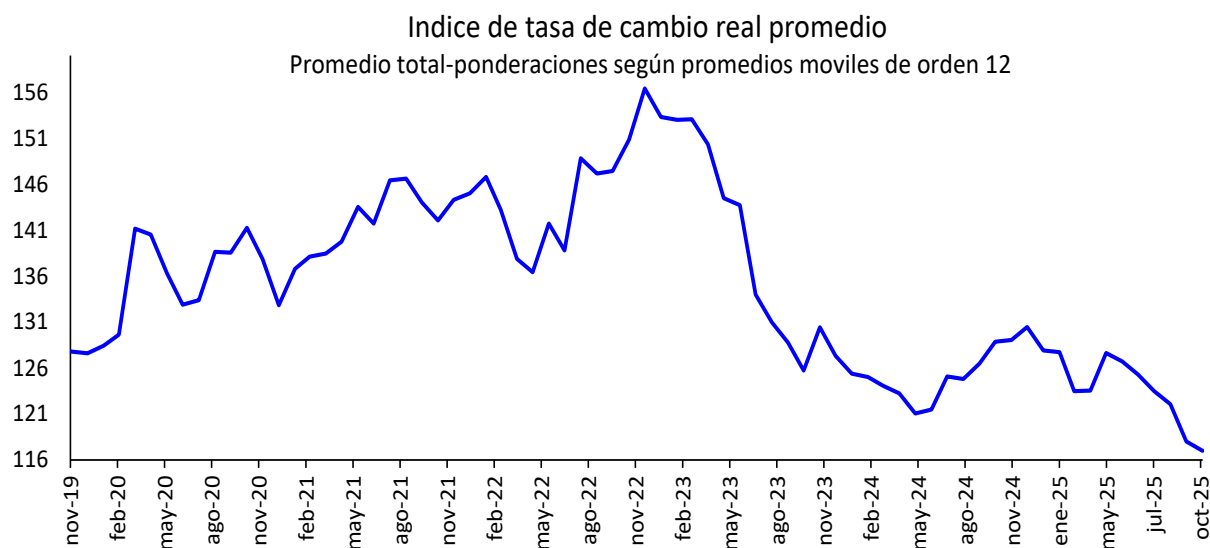

Fuente: Banrep

Encuesta de expectativas de la TRM del Banco de la República

Pronóstico a:	ENCUESTA DE EXPECTATIVAS DE LA TRM DEL BANCO DE LA REPÚBLICA									
	feb-25	mar-25	abr-25	may-25	jun-25	jul-25	ago-25	sep-25	oct-25	nov-25
Fin de mes										
dic-25	4189.68	4158.64	4323.56	4241.20	4197.25	4047.24	4052.17	3967.59	3922.93	3792.44
dic-26	4274.60	4267.35	4302.48	4288.92	4250.30	4149.57	4114.27	4055.84	3990.26	3845.57
	4169.07	4202.76	4176.42	4206.84	4173.63	4127.06	4112.81	4061.34	4043.51	3920.35

Fuente: Banrep

La encuesta de Noviembre de 2025 se llevo a cabo entre el 08 y el 10 del mismo mes.

Saldos netos de compra de forwards y swaps peso-dólar

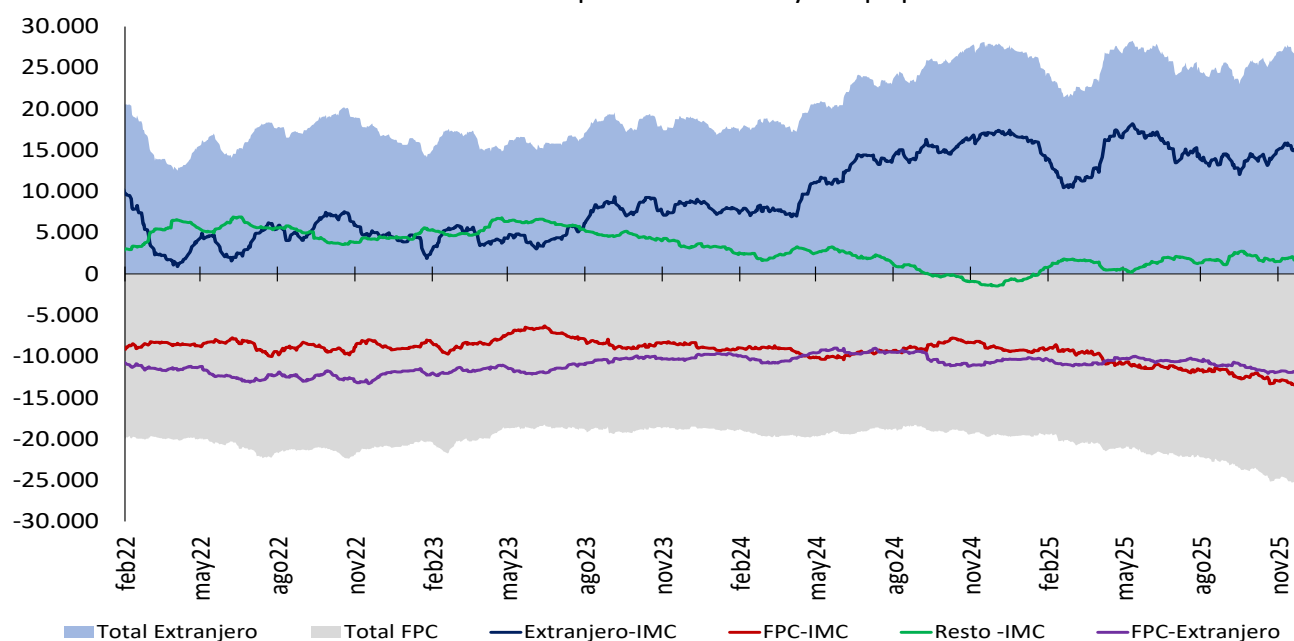

Cifras en Millones de Dólares de los EE.UU. Fuente: Banco de la República. Información Actualizada al 27 de noviembre de 2025

Total extranjeros incluye los saldos netos de extranjeros con IMC y extranjeros con FPC y total FPC incluye los saldos netos de FPC con IMC y FPC con extranjeros. Desde el 7 de diciembre de 2020 este gráfico se calcula con la información de las operaciones reportadas por los Sistemas de negociación y Registro de Dividas.

Tasas del mercado forward

Devaluación implícita y tasas de interés

Plazo (días)	Diferencia DEVIMPAN ¹ - Diferencial Tasas de interés					
	24 nov 2025 - 27 nov 2025					
	Al resto del sector real		A Offshore, Intragruppo y otros financieros		A FPC y Fiduciarias	
	Compras	Ventas	Compras	Ventas	Compras	Ventas
15-35	-0,87%	0,48%	-0,32%	-0,24%	-0,42%	-0,25%
61-90	-0,45%	-0,02%	-0,27%	-0,36%	-0,33%	-0,43%
91-180	-0,69%	0,18%	0,00%	-0,20%	-0,32%	0,00%
>180	-0,17%	0,36%	0,26%	0,12%	0,35%	0,00%
Total	-0,55%	0,25%	-0,08%	-0,17%	-0,18%	-0,17%

¹ DEVIPAM: Devaluación implícita anualizada.

Fuente: Sistemas de negociación y registro de divisas. Cálculos: DOAM.

Mercado de deuda pública

Emissiones de deuda pública

TES de corto plazo – Operaciones de Tesorería (\$ mm)

	Subastas y convenidas	Cancelados	Saldo en circulación	Participación
TES Corto Plazo	79,742	19,010	60,732	90.6%
Cupo en administración vigente 2025			67,000	
Saldo por colocar			6,268	9.4%

Fuente: Departamento de Fiduciaria y Valores. Datos al 28 de noviembre de 2025.

TES en pesos y UVR – Operaciones de Tesorería (\$ mm)

	Denominaciones originales (mm)				\$ mm				
Tipo	Subasta	Convenida	Forzosa	Total	Subasta	Convenida	Forzosa	Total	Part.
Pesos	32,650	22,630	0	55,280	32,650	22,630	0	55,280	63%
UVR	36.44	7.91	0.00	44.35	26,485	5,749	0	32,234	37%
(1) Total colocado					59,135	28,379	0	87,514	91.3%
Participación porcentual					68%	32%	0%		
(2) Cupo de administración 2025								95,810	100%
Saldo por colocar (2) - (1)								8,296	8.7%

Fuente: Departamento de Fiduciaria y Valores. Datos al 28 de noviembre de 2025.

Proyecciones de vencimientos y pago de cupones de TES

28 de noviembre de 2025

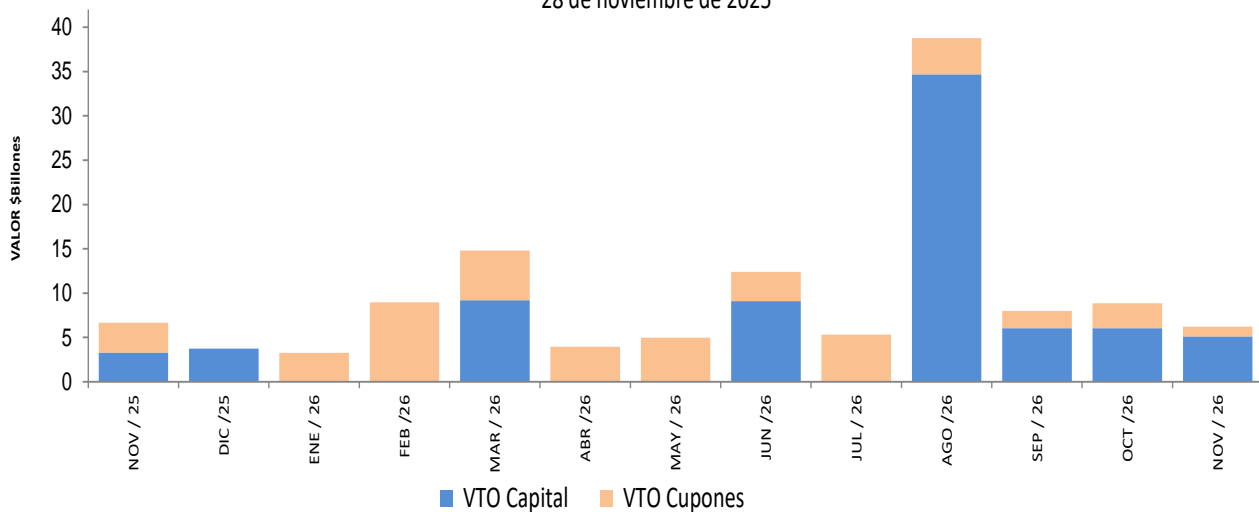

Fuente: Departamento de Fiduciaria y Valores.

Saldos de deuda pública

		Vencimiento				TOTAL	
		Vence 2025		Vence después			
		Saldo en Circulación (\$mm)	Participación	Saldo en Circulación (\$mm)	Participación	Saldo en Circulación (\$mm)	Participación
Denominación	Plazo						
PESOS	<365 Días	\$ 3,738.5	0.5%	\$ 70,175.2	9.9%	\$ 73,913.74	10.4%
	1	\$ -	0.0%	\$ 19,368.6	2.7%	\$ 19,368.57	2.7%
	2	\$ -	0.0%	\$ 34,524.43	4.9%	\$ 34,524.43	4.9%
	3	\$ -	0.0%	\$ 37,306.81	5.3%	\$ 37,306.81	5.3%
	4	\$ -	0.0%	\$ 25,518.49	3.6%	\$ 25,518.49	3.6%
	5	\$ -	0.0%	\$ 35,351.31	5.0%	\$ 35,351.31	5.0%
	6	\$ -	0.0%	\$ 27,721.63	3.9%	\$ 27,721.63	3.9%
	7	\$ -	0.0%	\$ 47,452.94	6.7%	\$ 47,452.94	6.7%
	8	\$ -	0.0%	\$ 15,913.33	2.2%	\$ 15,913.33	2.2%
	9	\$ -	0.0%	\$ 21,003.08	3.0%	\$ 21,003.08	3.0%
	10	\$ -	0.0%	\$ 19,820.80	2.8%	\$ 19,820.80	2.8%
	15	\$ -	0.0%	\$ 18,171.42	2.6%	\$ 18,171.42	2.6%
	16	\$ -	0.0%	\$ 47,983.54	6.8%	\$ 47,983.54	6.8%
	20	\$ -	0.0%	\$ 35,569.43	5.0%	\$ 35,569.43	5.0%
	24	\$ -	0.0%	\$ 22,593.24	3.2%	\$ 22,593.24	3.2%
	32	\$ -	0.0%	\$ 13,118.42	1.9%	\$ 13,118.42	1.9%
		Total	\$ 3,738.5	0.5%	\$ 491,592.68	69.3%	\$ 495,331.18
UVR	Plazo	\$ -	0.0%	\$ -	0.0%	\$ -	
	1	\$ -	0.0%	\$ 23,691.97	3.3%	\$ 23,691.97	3.3%
	3	\$ -	0.0%	\$ 19,710.78	2.8%	\$ 19,710.78	2.8%
	5	\$ -	0.0%	\$ 12,340.20	1.7%	\$ 12,340.20	1.7%
	7	\$ -	0.0%	\$ 15,525.47	2.2%	\$ 15,525.47	2.2%
	9	\$ -	0.0%	\$ 30,450.23	4.3%	\$ 30,450.23	4.3%
	11	\$ -	0.0%	\$ 44,060.37	6.2%	\$ 44,060.37	6.2%
	15	\$ -	0.0%	\$ 6,396.28	0.9%	\$ 6,396.28	0.9%
	23	\$ -	0.0%	\$ 35,819.70	5.1%	\$ 35,819.70	5.1%
	29	\$ -	0.0%	\$ 10,050.86	1.4%	\$ 10,050.86	1.4%
	36	\$ -	0.0%	\$ 15,797.24	2.2%	\$ 15,797.24	2.2%
	Total	\$ -	0.0%	\$ 213,843.09	30.2%	\$ 213,843.09	30.2%
Total		\$ 3,738.50	0.5%	\$ 705,435.77	99.5%	\$ 709,174.27	100.0%

* Datos actualizados al 28 nov 2025

Fuente: Banco de la República

Expectativas de inflación

Plazo	Inflación Anual /1	IBR /1	TES TF - TES UVR /2				
			Semana Actual	Semana Anterior	Diferencia	Trimestre Anterior	Diferencia
			28-nov	21-nov	pbs.	30-sep	pbs.
3 Meses	5.10%	9.12%	3.78%	3.68%	9.96	3.62%	15.87
6 Meses	4.90%	9.00%	3.83%	3.82%	1.48	3.54%	28.83
9 Meses	4.75%	8.70%	4.00%	4.11%	-11.48	3.52%	47.53
12 Meses	4.50%	8.50%	4.21%	4.43%	-21.70	3.55%	66.53

/1 Según la mediana de la encuesta trimestral de expectativas de Octubre del 2025

/2 Diferencia en Curva Spot

Fuente: Banco de la República

Fuentes de la base monetaria e intervención en el mercado cambiario

Fuentes de la Base Monetaria*

Miles de millones de pesos

Variación Anual ^{1/}

Concepto	ene-24	feb-24	mar-24	abr-24	may-24	jun-24	jul-24	ago-24	sep-24	oct-24	nov-24	dic-24	ene-25	feb-25	mar-25	abr-25	may-25	jun-25	jul-25	ago-25	sep-25	oct-25
I. Gobierno	6,894	898	5,633	27,167	27,759	32,005	31,806	28,120	22,052	19,667	20,144	7,518	5,550	3,995	13,495	3,264	10,504	15,168	17,517	18,098	19,344	18,870
Traslado utilidades en pesos	0	0	4,313	4,313	4,313	4,313	4,313	4,313	4,313	4,313	4,313	4,313	4,313	4,313	10,031	10,031	10,031	10,031	10,031	10,031	10,031	10,031
Depósitos en el Banco de la República	6,894	898	1,320	22,855	23,446	27,692	27,493	23,807	17,739	15,354	15,832	3,205	1,237	-317	3,464	-6,767	473	5,137	7,486	8,067	9,313	8,839
Depósitos remunerados de control monetario	0	0	0	0	0	0	0	0	0	0	0	0	0	0	0	0	0	0	0	0	0	0
II. TES Regulación	-1,562	-5,136	-9,437	-13,228	-18,445	-19,773	-20,177	-20,116	-17,842	-15,948	-12,218	-11,414	-10,380	-6,919	-1,057	2,830	4,980	4,973	4,871	1,907	2,604	4,910
Compras definitivas ^{2/}	9,999	9,999	9,999	9,999	6,875	5,164	4,994	4,823	7,000	7,000	7,000	7,000	7,000	7,000	7,000	7,000	7,000	7,000	7,108	4,177	4,882	7,254
Ventas definitivas	-8,487	-11,960	-16,332	-20,239	-22,499	-22,499	-22,499	-22,499	-22,499	-20,735	-17,304	-16,499	-15,466	-11,992	-6,167	-2,260	0	0	0	0	0	0
Vencimiento ^{3/}	-3,075	-3,175	-3,104	-2,988	-2,821	-2,437	-2,672	-2,439	-2,343	-2,212	-1,914	-1,914	-1,914	-1,926	-1,891	-1,910	-2,020	-2,027	-2,237	-2,270	-2,278	-2,344
III. OPERACIONES DE LIQUIDEZ BR 4/	-7,840	5,876	160	-16,501	-10,017	-10,165	-8,061	-1,506	-393	218	-3,650	14,221	18,329	16,992	3,667	9,882	4,936	-1,959	-2,334	-1,056	1,344	-1,353
Expansión	-4,049	3,328	4,148	-10,025	-4,473	-5,560	-2,822	3,585	4,669	4,276	1,778	15,217	19,822	16,704	3,343	10,217	4,617	-3,348	-826	-2,608	192	-2,358
Contracción	-3,792	2,548	-3,988	-6,475	-5,545	-4,605	-5,239	-5,091	-5,062	-4,058	-5,428	-996	-1,493	288	324	-335	319	1,390	-1,508	1,552	1,152	1,005
. Divisas ^{5/}	607	884	1,667	2,439	3,217	3,217	4,027	4,479	5,315	5,914	5,914	5,914	5,307	5,030	4,247	3,475	2,697	2,697	1,887	1,435	599	0
Opciones put para acumulación de reservas	607	884	1,667	2,439	3,217	3,217	4,027	4,479	5,315	5,914	5,914	5,914	5,307	5,030	4,247	3,475	2,697	2,697	1,887	1,435	599	0
Venta de divisas al Gobierno ^{2/}	0	0	0	0	0	0	0	0	0	0	0	0	0	0	0	0	0	0	0	0	0	0
Compra de divisas al Gobierno	0	0	0	0	0	0	0	0	0	0	0	0	0	0	0	0	0	0	0	0	0	0
Títulos de deuda privada ^{6/}	-68	-21	-21	0	0	0	0	0	0	0	0	0	0	0	0	0	0	0	0	0	0	0
Compras Definitivas	0	0	0	0	0	0	0	0	0	0	0	0	0	0	0	0	0	0	0	0	0	0
Ventas Definitivas	0	0	0	0	0	0	0	0	0	0	0	0	0	0	0	0	0	0	0	0	0	0
Vencimiento ^{3/}	-68	-21	-21	0	0	0	0	0	0	0	0	0	0	0	0	0	0	0	0	0	0	0
. Otros ^{7/}	3,449	3,558	3,344	3,271	3,173	2,945	2,769	2,519	2,228	2,023	1,910	1,783	1,612	1,339	1,441	1,379	1,373	1,337	1,347	1,291	1,199	1,239
Variación total de la Base	1,479	6,059	1,347	3,149	5,687	8,229	10,363	13,496	11,360	11,874	12,100	18,022	20,417	20,438	21,792	20,830	24,491	22,217	23,289	21,674	25,090	23,665
Saldo Base Monetaria	147,237	146,577	144,894	144,338	143,966	148,826	149,281	153,392	150,387	152,492	156,430	172,800	167,654	167,015	166,685	165,167	168,457	171,042	172,570	175,066	175,477	176,157

*Datos provisionales. Valores positivos (negativos) indican expansión (contracción) de la base monetaria.

^{1/} Estas cifras corresponden al cierre del mes calendario. Para el corte de agosto de 2023, se reprocesó la serie de depósitos del Gobierno en el Banco de la República desde enero a julio de 2023.

^{2/} El 30 de agosto de 2021 el Gobierno Nacional le compró al Banco de la República USD 2.787,7 m al Banco de la República (el monto equivalente a la asignación general de DEG para Colombia realizada por el FMI el 23 de agosto, utilizando la tasa de cambio DEG/USD del 30 de agosto).

Como pago de los dólares, el Gobierno Nacional entregó al Banco títulos de deuda pública TES (véase <https://www.banrep.gov.co/es/asignacion-deg-colombia-parte-del-fmi-y-venta-reservas-internacionales-gobierno-nacional>).

^{3/} Incluye cupon y principal.

^{4/} Incluye repos y depósitos no remunerados de encaje (DRNCE) a todos los plazos

^{5/} No se incluyen las operaciones con organismos internacionales.

^{6/} Corresponde a la expansión o contracción monetaria generada por las compras o ventas de títulos de deuda privada, por tanto, no coincide con el valor nominal de los mismos.

^{7/} Incluye el efecto monetario del PyG y de otras cuentas del balance del Banco.

Fuente: Banco de la República

Operaciones de Compra - Venta de Divisas del Banco de la República en el mercado de contado
(Millones de Dólares)

Concepto	2025										
	Ene	Feb	Mar	Abr	May	Jun	Jul	Ago	Sep	Oct	Acumulado Año
Compras	0,0	0,0	0,0	0,0	0,0	0,0	0,0	0,0	0,0	0,0	0,0
Opciones Put	0,0	0,0	0,0	0,0	0,0	0,0	0,0	0,0	0,0	0,0	0,0
Para Acumulación de Reservas Internacionales	0,0	0,0	0,0	0,0	0,0	0,0	0,0	0,0	0,0	0,0	0,0
Para el Control de la Volatilidad	0,0	0,0	0,0	0,0	0,0	0,0	0,0	0,0	0,0	0,0	0,0
Subastas de Compra Directa	0,0	0,0	0,0	0,0	0,0	0,0	0,0	0,0	0,0	0,0	0,0
Intervención Discrecional	0,0	0,0	0,0	0,0	0,0	0,0	0,0	0,0	0,0	0,0	0,0
Vencimiento de Fx Swaps	0,0	0,0	0,0	0,0	0,0	0,0	0,0	0,0	0,0	0,0	0,0
Gobierno Nacional	0,0	0,0	0,0	0,0	0,0	0,0	0,0	0,0	0,0	0,0	0,0
Ventas	0,0	0,0	0,0	0,0	0,0	0,0	0,0	0,0	0,0	0,0	0,0
Opciones Call	0,0	0,0	0,0	0,0	0,0	0,0	0,0	0,0	0,0	0,0	0,0
Para Desacumulación de Reservas Internacionales	0,0	0,0	0,0	0,0	0,0	0,0	0,0	0,0	0,0	0,0	0,0
Para el Control de la Volatilidad	0,0	0,0	0,0	0,0	0,0	0,0	0,0	0,0	0,0	0,0	0,0
FX Swaps	0,0	0,0	0,0	0,0	0,0	0,0	0,0	0,0	0,0	0,0	0,0
Gobierno Nacional	0,0	0,0	0,0	0,0	0,0	0,0	0,0	0,0	0,0	0,0	0,0
Compras - ventas netas en el mercado de contado	0,0	0,0	0,0	0,0	0,0	0,0	0,0	0,0	0,0	0,0	0,0

Fuente: Banco de la República

Operaciones de Compra - Venta de Divisas del Banco de la República a través de contratos forward con cumplimiento financiero
(Millones de Dólares)

Concepto	2025										
	Ene	Feb	Mar	Abr	May	Jun	Jul	Ago	Sep	Oct	Acumulado Año
Ventas a través de contratos forward con cumplimiento financiero	0,0	0,0	0,0	0,0	0,0	0,0	0,0	0,0	0,0	0,0	0,0

Fuente: Banco de la República

Composición de las reservas internacionales

2024 - 2025								
(Millones de US\$)								
Descripción 1/ 2/	31-dic-24		31-oct-25		21-nov-25		Variación	
	Valor	Part. % en las Reservas Brutas	Valor	Part. % en las Reservas Brutas	Valor	Part. % en las Reservas Brutas	Mensual corrido	Año corrido
1. RESERVAS BRUTAS	62,510	100.00%	65,959	100.00%	65,882	100.00%	-77	3,373
Efectivo en caja	2	0.00%	2	0.00%	2	0.00%	0	0
Depósitos a la orden	148	0.24%	148	0.22%	149	0.23%	1	0
Inversiones	57,218	91.54%	59,824	90.70%	60,363	91.62%	539	3,145
-Portafolio directo	41,331	66.12%	42,505	64.44%	43,068	65.37%	563	1,737
-Portafolio en administración	15,888	25.42%	17,319	26.26%	17,295	26.25%	-24	1,408
Valores por cobrar venta de inversiones	151	0.24%	581	0.88%	0	0.00%	-581	-151
Oro	392	0.63%	603	0.91%	606	0.92%	3	214
-En caja	0	0.00%	0	0.00%	0	0.00%	0	0
-En custodia	392	0.63%	603	0.91%	606	0.92%	3	214
Fondo Monetario Internacional	3,974	6.36%	4,147	6.29%	4,108	6.24%	-40	134
-DEGs	3,328	5.32%	3,475	5.27%	3,438	5.22%	-37	110
-Posición de reserva	645	1.03%	672	1.02%	670	1.02%	-2	25
Fondo Latinoamericano de Reservas	624	1.00%	654	0.99%	654	0.99%	0	30
-Aportes	604	0.97%	634	0.96%	634	0.96%	0	30
-Pesos Andinos	20	0.03%	20	0.03%	20	0.03%	0	0
Convenios Internacionales	0	0.00%	0	0.00%	0	0.00%	0	0
2. PASIVOS DE CORTO PLAZO	28	0.05%	35	0.05%	8	0.01%	-27	-21
Intereses causados de los pasivos	28	0.05%	35	0.05%	8	0.01%	-27	-21
3. RESERVAS NETAS (1 menos 2)	62,481	99.95%	65,925	99.95%	65,874	99.99%	-50	3,393
1/ Reservas Internacionales a precios de mercado. Incluye causaciones y valuaciones.								
2/ A partir del 4 de junio de 2019 los recursos en dólares del Gobierno en el Banco de la República se registran en cuentas diferentes a las de las reservas internacionales, y a partir del 17 de diciembre de 2019, la totalidad de los recursos en moneda extranjera del Gobierno en el Banco de la República se contabilizan por fuera del balance del Banco, por tanto no hacen parte de las reservas internacionales.								
** Cifras provisionales								
Fuente: Banco de la República								