

**Semana 38**

**INFORME DE MERCADOS FINANCIEROS**

**18 de septiembre de 2024**

---

*Este es un documento de trabajo informativo. Su contenido no compromete al Banco de la República ni a su Junta Directiva.*

*Únicamente incluye las operaciones de los establecimientos de crédito en Colombia para agregados monetarios y crediticios. Por tanto, no se tienen en cuenta las operaciones de sus sucursales en el exterior.*

## Contenido

<b>1. COMPORTAMIENTO DE LAS TASAS DE INTERÉS .....</b>	<b>4</b>
A. RESUMEN.....	4
B. TASAS DE INTERÉS DEL MERCADO MONETARIO Y TASAS OIS .....	5
C. TASAS DE INTERÉS PASIVAS.....	5
D. TASAS DE INTERÉS ACTIVAS.....	6
E. TASAS DE INTERÉS REALES .....	8
F. TASA PONDERADA DE CAPTACIÓN Y TASA DE COLOCACIÓN TOTAL.....	10
G. TASAS DE INTERÉS DE DEUDA PÚBLICA .....	10
<b>2. MARGEN DE INTERMEDIACIÓN Y SPREADS.....</b>	<b>11</b>
<b>3. LIQUIDEZ PRIMARIA .....</b>	<b>17</b>
<b>4. DEPÓSITOS Y AGREGADOS MONETARIOS .....</b>	<b>19</b>
<b>5. CARTERA.....</b>	<b>22</b>
<b>6. INVERSIONES .....</b>	<b>26</b>
A. INVERSIONES DE LOS ESTABLECIMIENTOS DE CRÉDITO .....	26
<b>8. ACTIVOS EXTERNOS .....</b>	<b>27</b>
A. RESERVAS INTERNACIONALES.....	27
<b>9. ENDEUDAMIENTO EXTERNO DE LOS ESTABLECIMIENTOS DE CRÉDITO .....</b>	<b>28</b>
A. ENDEUDAMIENTO EXTERNO DE LOS ESTABLECIMIENTOS DE CRÉDITO 1/ – SALDO POR PLAZOS .....	28
<b>11. MERCADOS FINANCIEROS INTERNACIONALES .....</b>	<b>29</b>
A. PRINCIPALES NOTICIAS DE LA SEMANA .....	29
B. TASAS DE INTERÉS DE BANCOS CENTRALES .....	30
C. INFLACIÓN OBSERVADA Y SUS EXPECTATIVAS.....	31
D. PRINCIPALES TASAS DE LOS MERCADOS MONETARIOS INTERNACIONALES .....	31
E. INDICADORES DE PERCEPCIÓN DE RIESGO .....	31
F. MERCADO DE RENTA FIJA.....	33
G. MERCADO DE RENTA VARIABLE .....	33
H. MERCADO CAMBIARIO .....	34
I. PRECIOS DE LAS MATERIAS PRIMAS .....	35
<b>12. MERCADO CAMBIARIO EN COLOMBIA .....</b>	<b>37</b>
A. TASAS Y VOLÚMENES DEL MERCADO DE CONTADO .....	37
B. TASAS Y VOLÚMENES DEL MERCADO A FUTURO .....	38
<b>13. MERCADO DE DEUDA PÚBLICA EN COLOMBIA .....</b>	<b>39</b>
A. EMISIONES DE DEUDA PÚBLICA.....	39
B. CURVA DE RENDIMIENTOS DE LA DEUDA PÚBLICA.....	40
C. COMPRAS NETAS DE DEUDA PÚBLICA.....	41
D. INVERSIONISTAS EXTRANJEROS EN EL MERCADO DE DEUDA PÚBLICA.....	42
E. BONOS DE DEUDA PÚBLICA DENOMINADOS EN DÓLARES .....	42
<b>14. MERCADO DE RENTA VARIABLE EN COLOMBIA.....</b>	<b>43</b>
<b>15. FONDOS DE PENSIONES .....</b>	<b>44</b>
A. INVERSIONES DE LOS FONDOS DE PENSIONES OBLIGATORIAS .....	44

**ANEXOS ..... 45**

AGREGADOS MONETARIOS Y CREDITICIOS ..... 46

MERCADO CAMBIARIO..... 55

MERCADO DE DEUDA PÚBLICA..... 57

FUENTES DE LA BASE MONETARIA E INTERVENCIÓN EN EL MERCADO CAMBIARIO..... 59

COMPOSICIÓN DE LAS RESERVAS INTERNACIONALES ..... 61

# 1. Comportamiento de las tasas de interés

## a. Resumen

Tasas (e.a) 1/	Fecha 13-sep-24	Monto semanal MM de pesos	Monto Promedio Semanal		1 semana	1mes	Variación (pb)			
			año 2023	Corrido 2024			13 semanas	año corrido	año completo	
Intervención BR	10,75	n.a	n.a	n.a	0	0	-100	-225	-250	
IBR Overnight	10,75	n.a	n.a	n.a	0	0	-101	-223	-243	
IBR 1 mes (Tasa fija de OIS)	10,46	n.a	n.a	n.a	-14	-27	-106	-249	-275	
IBR 3 meses (Tasa fija de OIS)	9,99	n.a	n.a	n.a	-8	-34	-107	-272	-315	
IBR 6 meses (Tasa fija de OIS)	9,33	n.a	n.a	n.a	-20	-33	-121	-287	-344	
Pasivas										
TIB 2/	10,75	3.643	3.178	3.939	0	-1	-101	-222	-244	
DTF 3/	9,72	1.875	1.463	1.829	-12	-23	-43	-263	-336	
Captación < 90 días 4/	9,31	955	740	959	19	51	23	-235	-388	
Captación a 90 días 4/	9,69	1.863	1.492	1.866	-12	-26	-47	-251	-330	
Captación 91-179 días 4/	9,87	940	755	976	-9	-20	-71	-236	-344	
Captación a 180 días 4/	9,94	1.335	1.230	1.346	-3	-7	-39	-268	-349	
Captación a 181-360 días 4/	9,97	1.371	2.010	1.815	-17	-47	-71	-251	-375	
Captación > 360 días 4/	10,40	1.386	1.395	1.020	-5	9	-123	-138	-288	
Total captación de CDT	9,88	7.850	7.622	7.980	-6	-12	-50	-231	-346	
Ahorro 5/	4,88	n.a	n.a	n.a	-2	-8	-53	-99	-158	
Activas*										
Comercial 6/	14,14	3.632	4.564	4.862	-4	-33	-86	-310	-487	
Tesorería	12,15	172	186	142	28	-63	-40	4	-377	
Preferencial /7	12,84	1.348	1.696	1.907	-46	-10	-69	-387	-494	
Ordinario 7/	15,12	2.112	2.682	2.812	17	-55	-92	-273	-479	
Consumo 8/	21,34	1.403	1.338	1.425	135	-92	-175	-381	-590	
Consumo sin libranza	23,51	906	910	860	143	-75	-210	-388	-710	
Consumo a través de libranza	17,40	497	427	566	-14	-84	-81	-203	-224	
Tarjeta de crédito (Personas) 9/	27,52	764	782	747	23	-32	-188	-723	-1096	
Vivienda No VIS 10/	12,07	188	223	226	-48	-75	-256	-490	-547	
Microcrédito - Popular productivo (hasta 6 SMMLV)/11	55,02	59	n.d.	62	-38	-140	-3	961	n.d.	
Microcrédito - Productivo (6 a 25 SMMLV) /11	27,44	120	n.d.	120	-115	-68	-108	-170	n.d.	
Microcrédito - Productivo de mayor monto (25 a 120 SMMLV)/1	26,41	61	n.d.	60	13	57	174	-32	n.d.	
Activa Ponderada 12/	16,26	n.a	n.a	n.a	55	-37	-69	-226	-507	
Comercial BR 13/	14,21	n.a	n.a	n.a	-2	-31	-82	-318	-485	
Pasiva Ponderada	9,05	n.a	n.a	n.a	150	-12	65	-17	-217	
Deuda Pública 14/										
2 años (TES Ago 2026)	8,11	2.117	1.015	1.468	-34	-15	-155	-127	-222	
4 años (TES Abr 2028)	8,92	1.693	1.114	1.654	-20	-11	-125	-47	-147	
6 años (TES Sep 2030)	9,25	620	756	641	-22	-23	-118	-34	-118	
8 años (TES Jun 2032)	9,60	173	483	487	-23	-31	-123	-24	-106	
10 años (TES Oct 2034)	9,87	542	411	511	-27	-35	-116	-10	-104	
18 años (TES May 2042)	10,59	3.553	2.702	4.261	-19	-46	-118	27	-53	

Fuente: Banco de la República y Bloomberg. Cálculos con información de los formatos 414 (a partir de 1 de julio de 2022) y 441 de la Superintendencia Financiera de Colombia.

1/ La tasa de intervención y las tasas IBR corresponden a la tasa diaria.

2/ El valor corresponde a la tasa promedio ponderada por monto de todos los días hábiles de la semana con corte en la fecha indicada.

3/ DTF calculada en la fecha indicada, corresponde a la tasa promedio ponderada por monto captado de los CDT's a 90 días de Bancos, corporaciones y compañías de financiamiento de los días entre el viernes anterior y el jueves previo al día de cálculo (fecha indicada).

4/ Las tasas de captación corresponden a la información de CDT por plazos. Incluye la información para el total de sistema financiero.

5/ Incluye el rendimiento de los depósitos de ahorro ordinarios activos y las cuentas AFC.

\*Tasas promedio ponderada por monto prestado, del formato 414 de la SFC de la semana con corte en la fecha indicada.

6/ Promedio ponderado por monto de las tasas de créditos ordinarios, preferenciales y de tesorería. A partir de jul 01/2022, incluyen los créditos de construcción de proyectos de vivienda otorgados a empresas

7/ No incluye créditos ordinarios entre 1 y 30 días.

8/ No incluye tarjetas de crédito, ni consumo a empleados. A partir de jul 01/2022, incluye los créditos con plazos entre 1 y 30 días

9/ Calculada sin tener en cuenta consumos a 1 mes ni avances en efectivo.

10/ Promedio ponderado de los créditos desembolsados para adquisición de vivienda en pesos y en UVR (para estos últimos, antes de realizar el promedio ponderado a la tasa se le suma la variación anual promedio de la UVR de la respectiva semana).

11/ A partir de abril 07/2023 corresponden a la modalidad de "Créditos productivos" creada por el Decreto 455 de marzo 29/2023 del Ministerio de Hacienda. Incluye créditos de redescuento. Incluye rural y urbano. Datos disponibles a partir de sept. 29/2023.

12/ Promedio ponderado por monto de las tasas de crédito de consumo, preferencial, ordinario y tesorería. Debido a la alta rotación del crédito de tesorería, su ponderación se estableció como la quinta parte de su desembolso semanal.

13/ Promedio ponderado por monto de las tasas de crédito ordinarios, preferenciales y un quinto del desembolso de tesorería.

14/ TES tasa fija en pesos. Las tasas corresponden al promedio ponderado por monto de las negociaciones en SEN y MEC.

**b. Tasas de interés del mercado monetario y tasas OIS**

Tasa de intervención del Banrep, Tasa Interbancaria (TIB), DTF, Tasa de Simultáneas e IBR

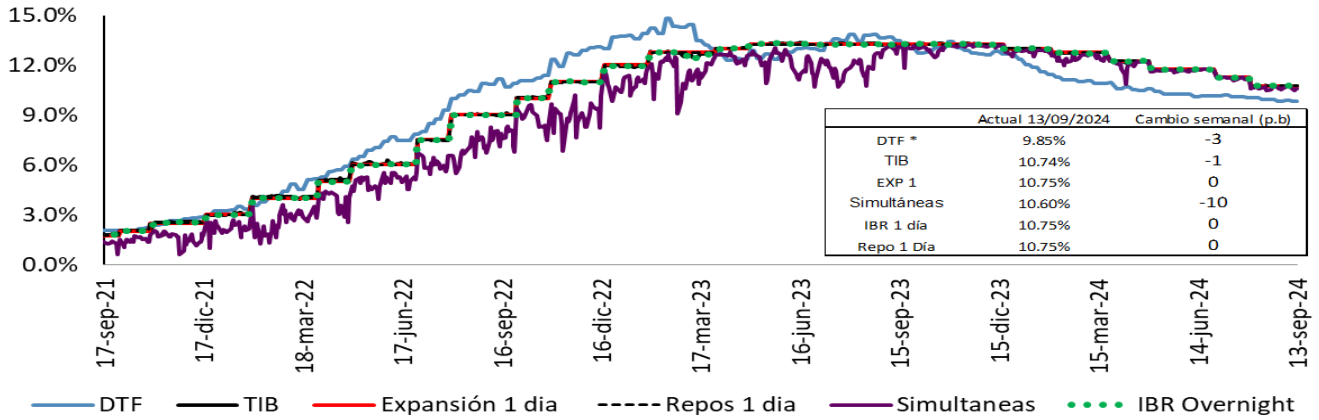

Fuente: Banco de la República. Superintendencia Financiera de Colombia y SEN.

Tasas vigentes para el 13 de septiembre del 2024.

\* La DTF corresponde a la tasa vigente para la semana entre el 09 y el 13 de septiembre de 2024.

**Tasas IBR y OIS por plazos**

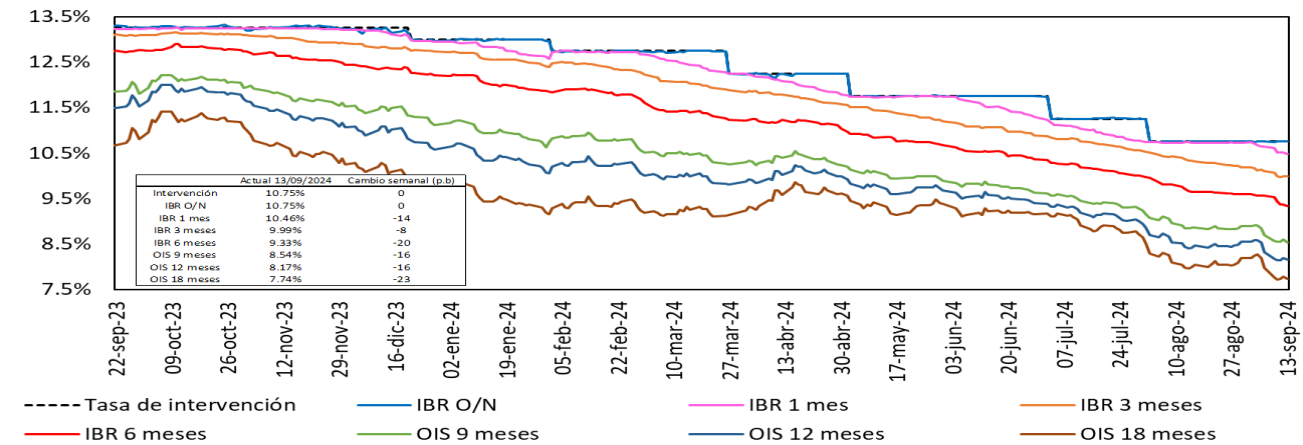

Fuente: Bloomberg, Banrep.

**c. Tasas de interés pasivas**

Tasas de interés pasivas: Ahorro y CDT  
(Promedio semanal ponderado por monto)

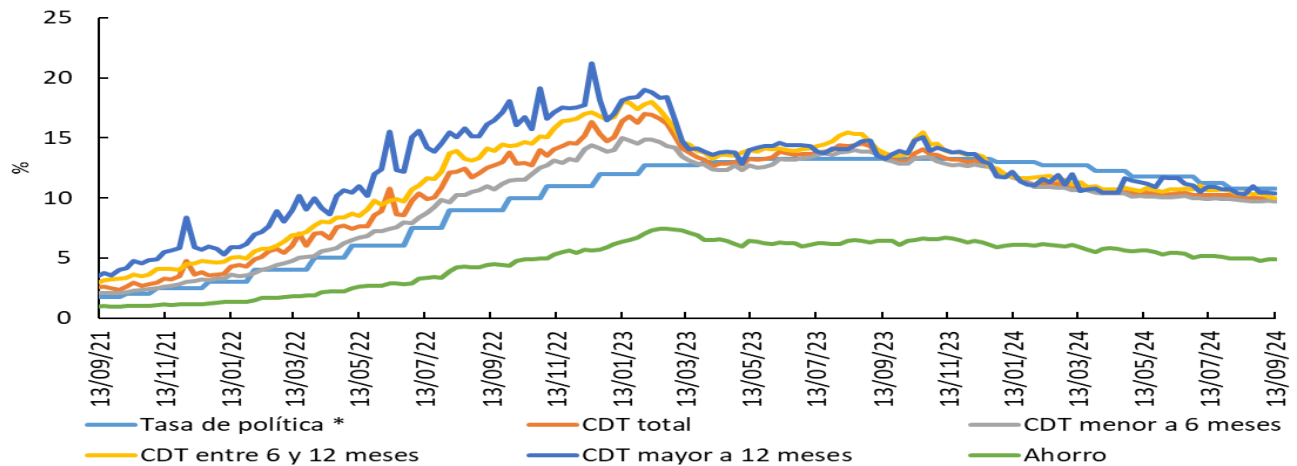

\*Para la tasa de política monetaria, corresponde a la vigente del mes. Información al 13 de septiembre.

Fuente: Cálculos Banco de la República, Formato 441 de la Superintendencia Financiera de Colombia.

### d. Tasas de interés activas

#### Tasa de interés Cartera de Consumo

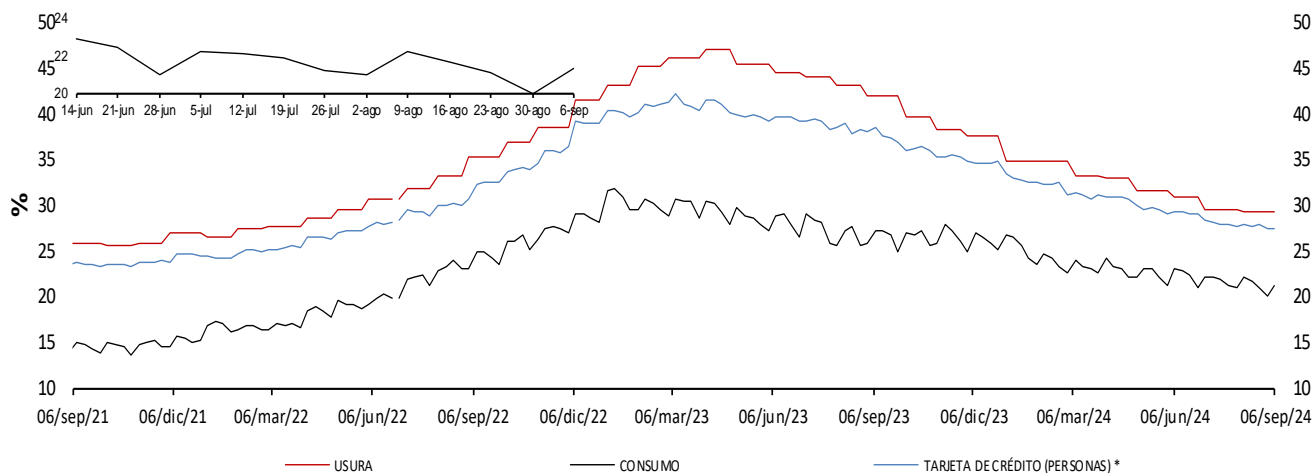

#### Tasa de interés Cartera Comercial



#### Tasa de interés de Vivienda No VIS

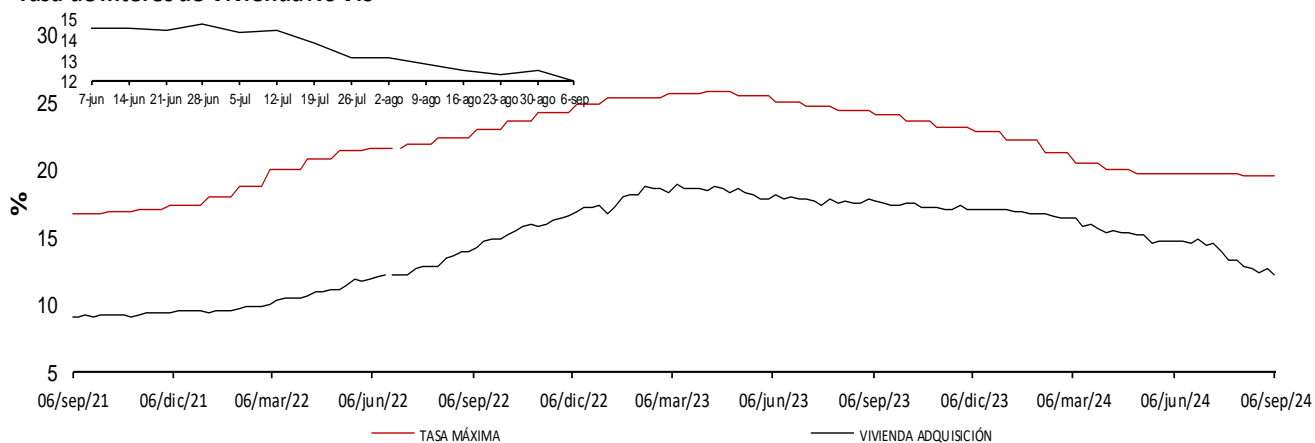

\* La tasa de interés de tarjetas de crédito no incluye avances ni compras a 1 mes.

\*\* Promedio ponderado por monto de las tasa de los créditos ordinarios, de tesorería y preferenciales.

**Fuente:** Superintendencia Financiera de Colombia (formato 088 hasta el 24/06/2022 y formato 414 desde el 01/07/2022) y cálculos Banco de la República.

Nota: a partir del 01 de jul/2022 la información de tasas activas proviene del formato 414 de la Superintendencia Financiera de Colombia. Las tasas obtenidas con la nueva fuente no son estrictamente comparables con las anteriores obtenidas a partir del formato 88.

### Tasa de Interés de Microcrédito\* - Crédito popular productivo (Hasta 6 SMMLV)

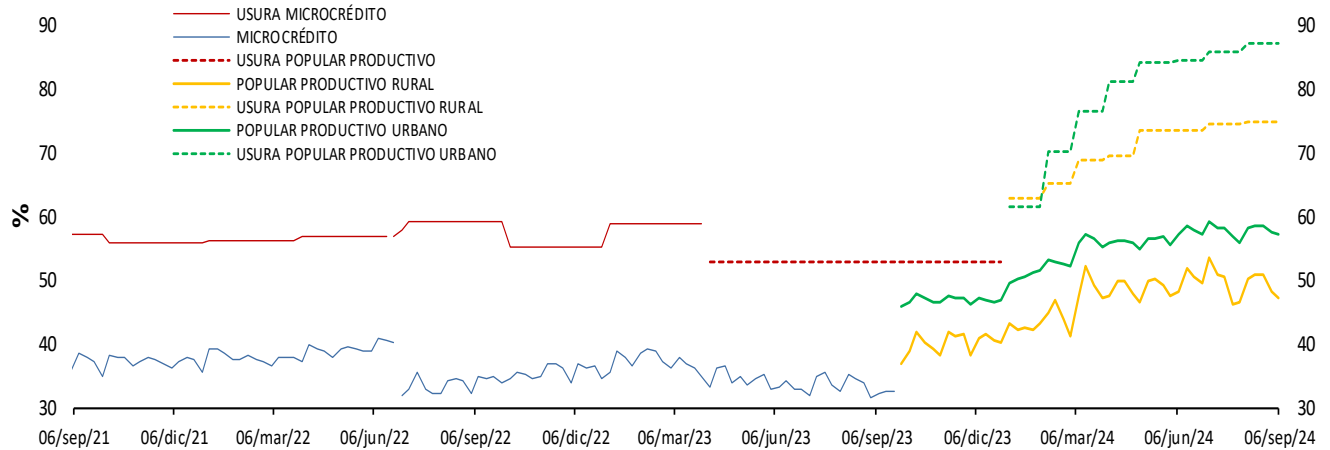

### Tasa de Interés de Microcrédito\* - Crédito productivo (Mayor a 6 SMMLV y hasta 25 SMMLV)

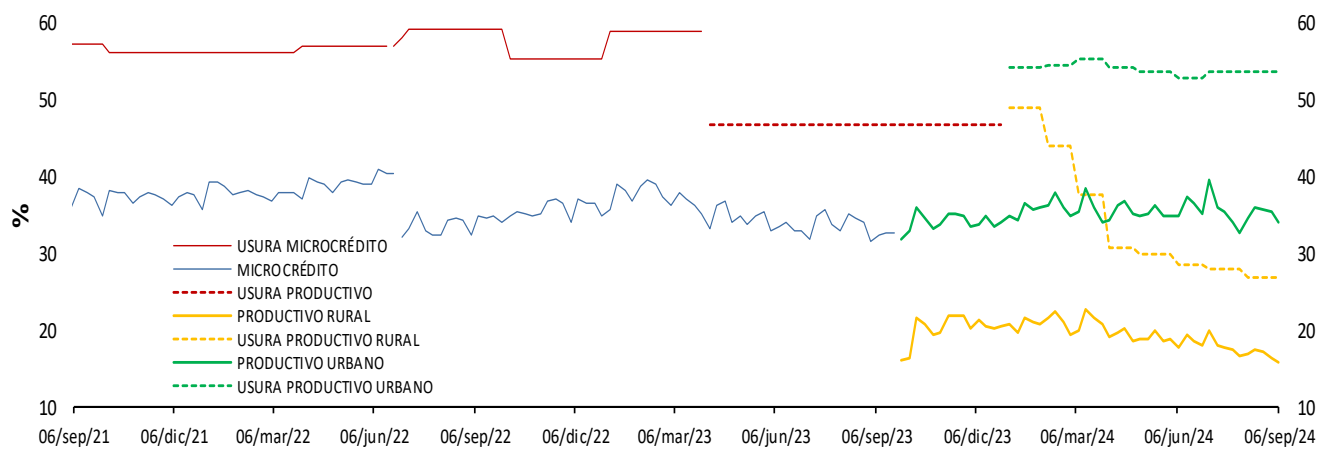

### Tasa de Interés de Microcrédito\* - Crédito productivo de mayor monto (Mayor a 25 SMMLV y hasta 120 SMMLV)

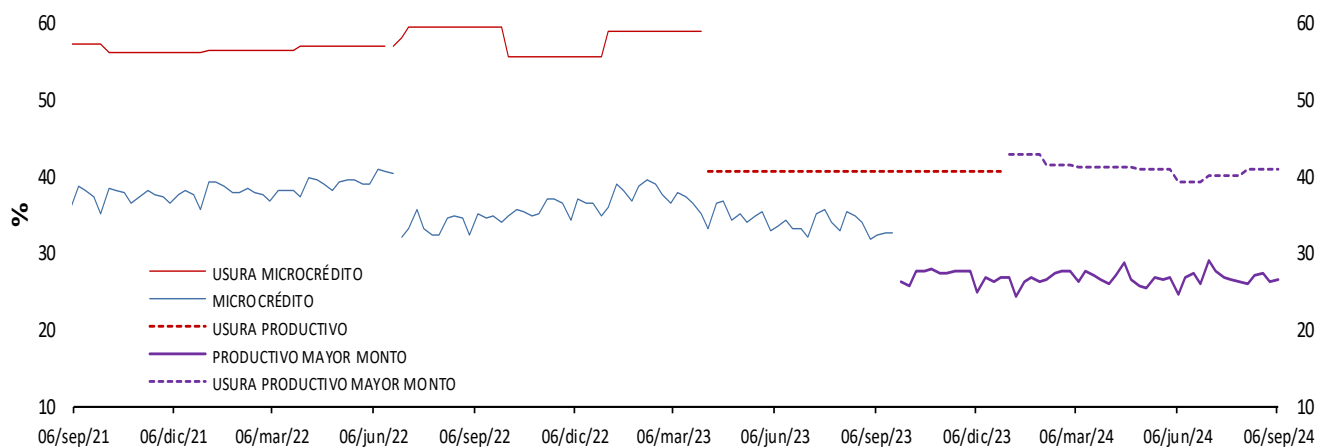

\*A partir de abril 07/2023 corresponde a la modalidad de “Créditos productivos” creada por el Decreto 455 de marzo 29/2023 del Ministerio de Hacienda. Incluye créditos de redescuento. Desde ene/2024 las tasas de usura son diferentes para los créditos rurales y urbanos hasta de 25 SMMLV (Popular productivo y Productivo).

Fuente: Superintendencia Financiera de Colombia (formato 088 hasta el 24/06/2022 y formato 414 desde el 01/07/2022) y cálculos Banco de la República.

Nota: a partir del 01 de jul/2022 la información de tasas activas proviene del formato 414 de la Superintendencia Financiera de Colombia. Las tasas obtenidas con la nueva fuente no son estrictamente comparables con las anteriores obtenidas a partir del formato 88.

### e. Tasas de interés reales

#### Tasa de interés Cartera de Consumo (Real) \*

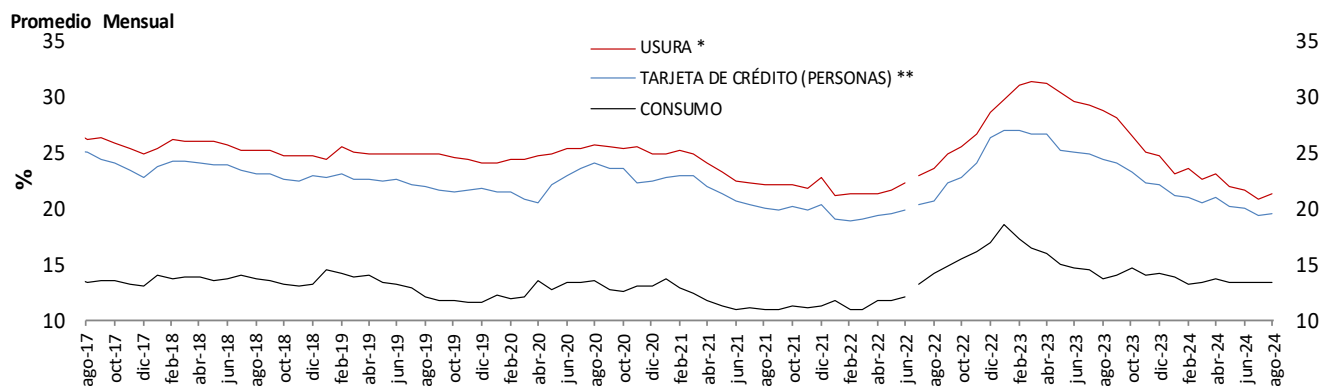

#### Tasa de interés Cartera Comercial (Real) \*

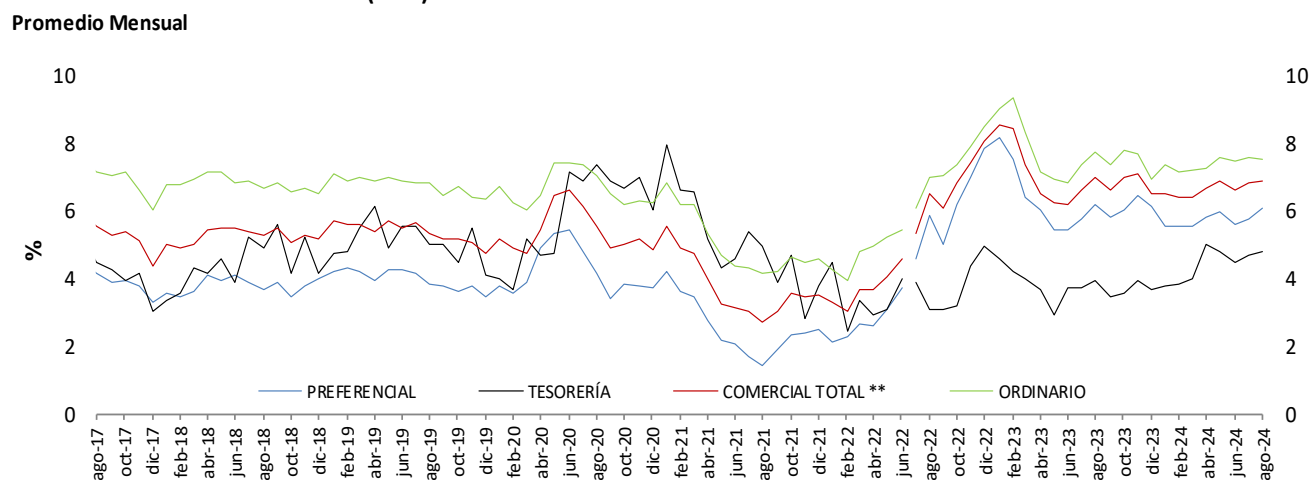

#### Tasa de interés de Vivienda No VIS (Real) \*

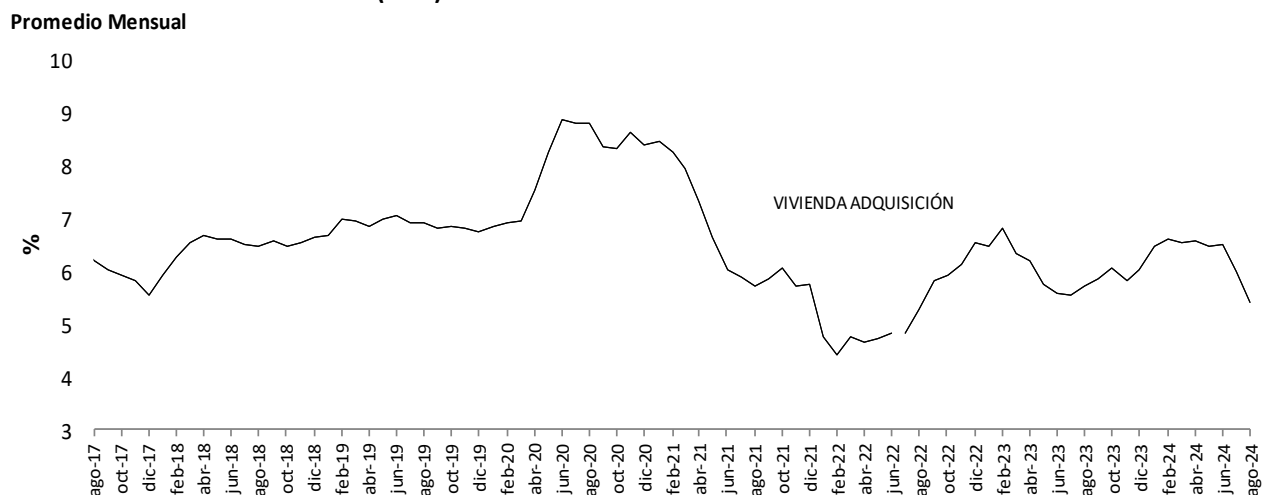

\* IPCs in alimentos. Información provisional.

\*\*A partir de la publicación con corte sep 25/2020 se reprocesó la serie, incorporando los cambios en la canasta del IPC sin alimentos utilizada por el BR des de octubre /2020

Fuente: Superintendencia financiera de Colombia (formato 088 hasta el 24/06/2022 y formato 414 desde el 01/07/2022) y cálculos Banco de la República.

Nota: a partir del 01 de jul/2022 la información de tasas activas proviene del formato 414 de la Superintendencia Financiera de Colombia. Las tasas obtenidas con la nueva fuente no son estrictamente comparables con las anteriores obtenidas a partir del formato 88.



### Tasa de Interés de Microcrédito \1 - Crédito popular productivo (Hasta 6 SMMLV)(Real)\*

Promedio Mensual

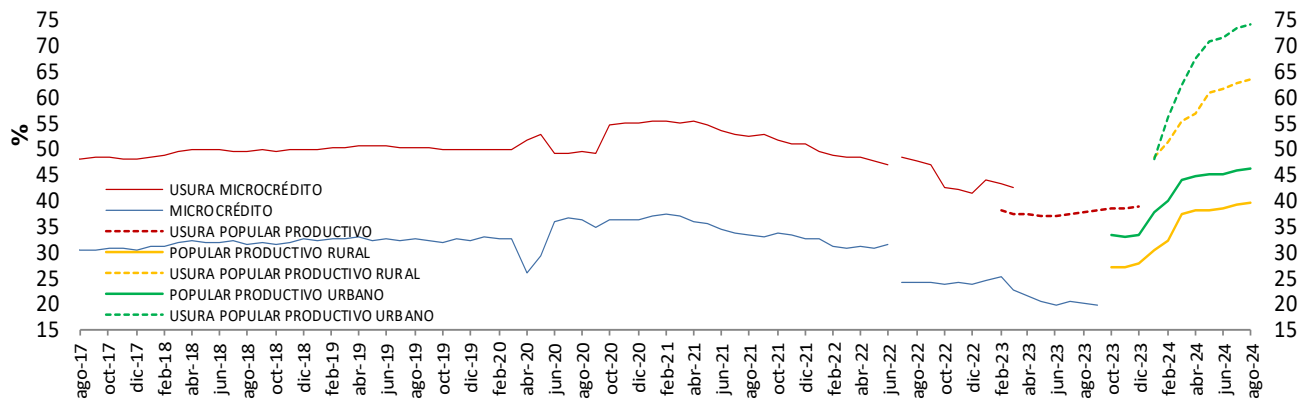

### Tasa de Interés de Microcrédito \1 - Crédito productivo (Mayor de 6 y hasta 25 SMMLV)(Real)\*

Promedio Mensual

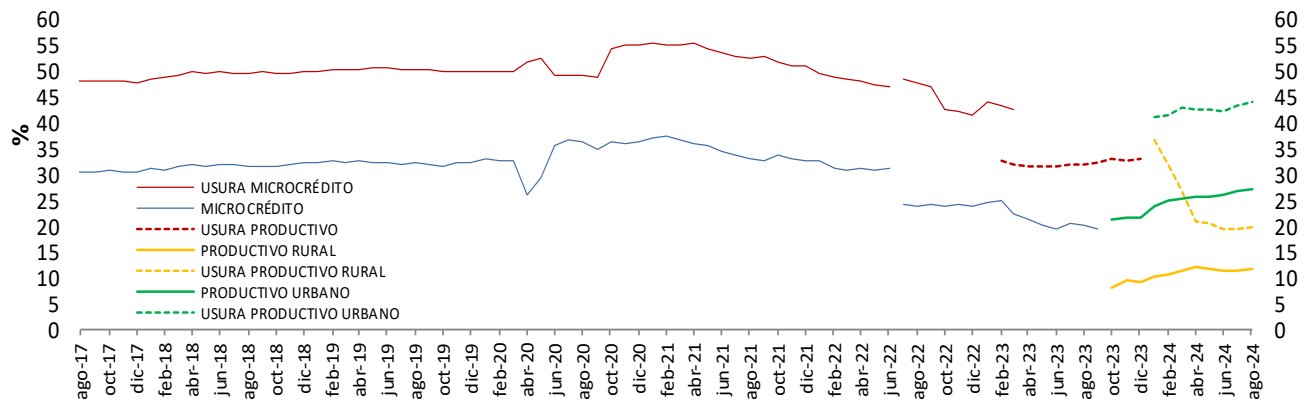

### Tasa de Interés de Microcrédito \1- Crédito productivo de mayor monto (Más de 25 y hasta 120 SMMLV)(Real)\*

Promedio Mensual

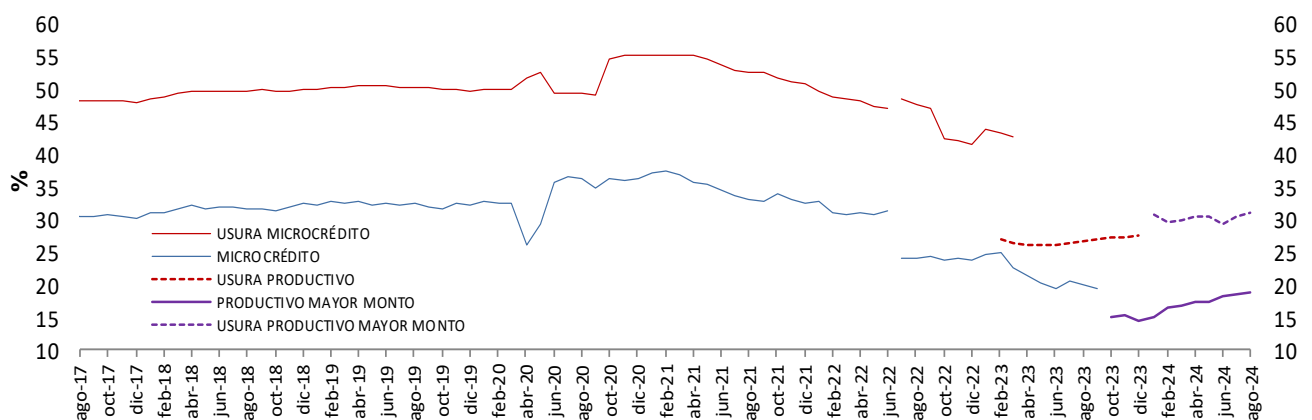

\* IPCs sin alimentos. Información provisional.

\*\*A partir de la publicación con corte sep 25/2020 se reprocesó la serie, incorporando los cambios en la canasta del IPC sin alimentos utilizada por el BR des de octubre /2020

1/ A partir de abril 07/2023 corresponde a la modalidad de "Créditos productivos" creada por el Decreto 455 de marzo 29/2023 del Ministerio de Hacienda. Incluye créditos de descuento.

Fuente: Superintendencia financiera de Colombia (formato 088 hasta el 24/06/2022 y formato 414 desde el 01/07/2022) y cálculos Banco de la República.

Nota: a partir del 01 de jul/2022 la información de tasas activas proviene del formato 414 de la Superintendencia Financiera de Colombia. Las tasas obtenidas con la nueva fuente no son estrictamente comparables con las anteriores obtenidas a partir del formato 88.

**f. Tasa ponderada de captación y tasa de colocación total.**

Promedio 4 semanas

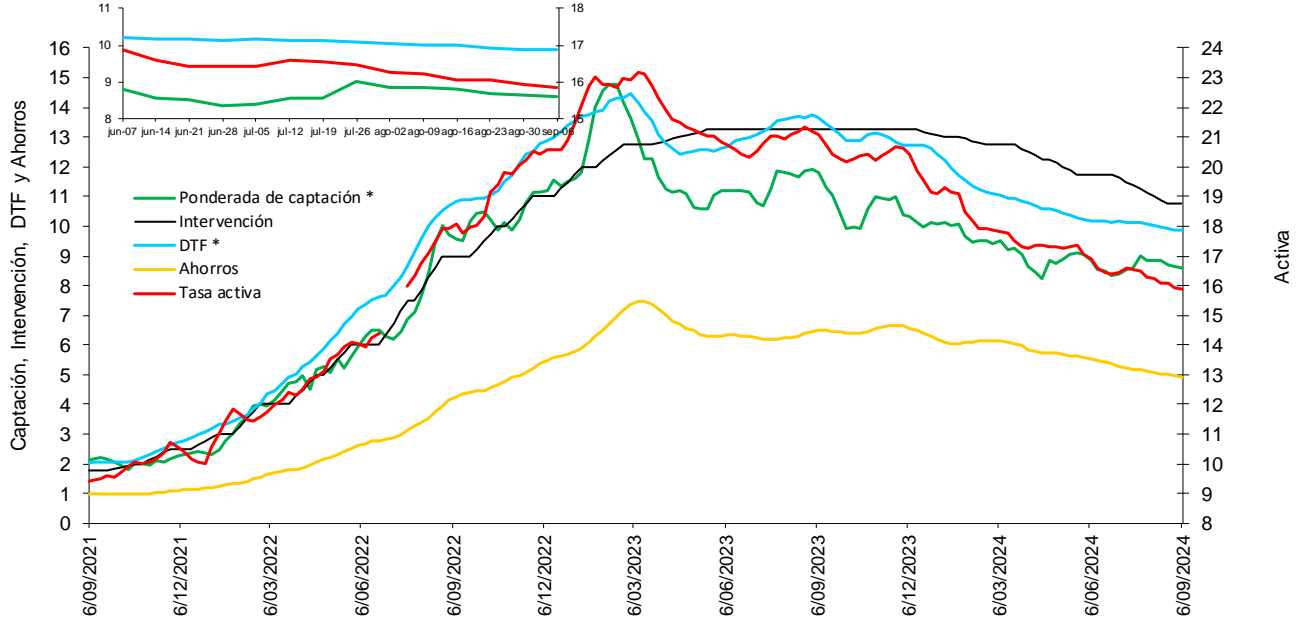

\* La DTF está adelantada una semana, es decir no corresponde a la tasa vigente para la semana en cuestión sino a la tasa vigente para la semana siguiente, para que sea comparable con la tasa ponderada de captación de este gráfico.

Fuentes: Banco de la República. Cálculos con información de la Superintendencia Financiera de Colombia.

Nota: a partir del 01 de jul/2022 la información de tasas activas proviene del formato 414 de la Superintendencia Financiera de Colombia. Las tasas obtenidas con la nueva fuente no son estrictamente comparables con las anteriores obtenidas a partir del formato 88.

**g. Tasas de interés de deuda pública**

Tasas cero cupón TES en pesos y tasa de política monetaria

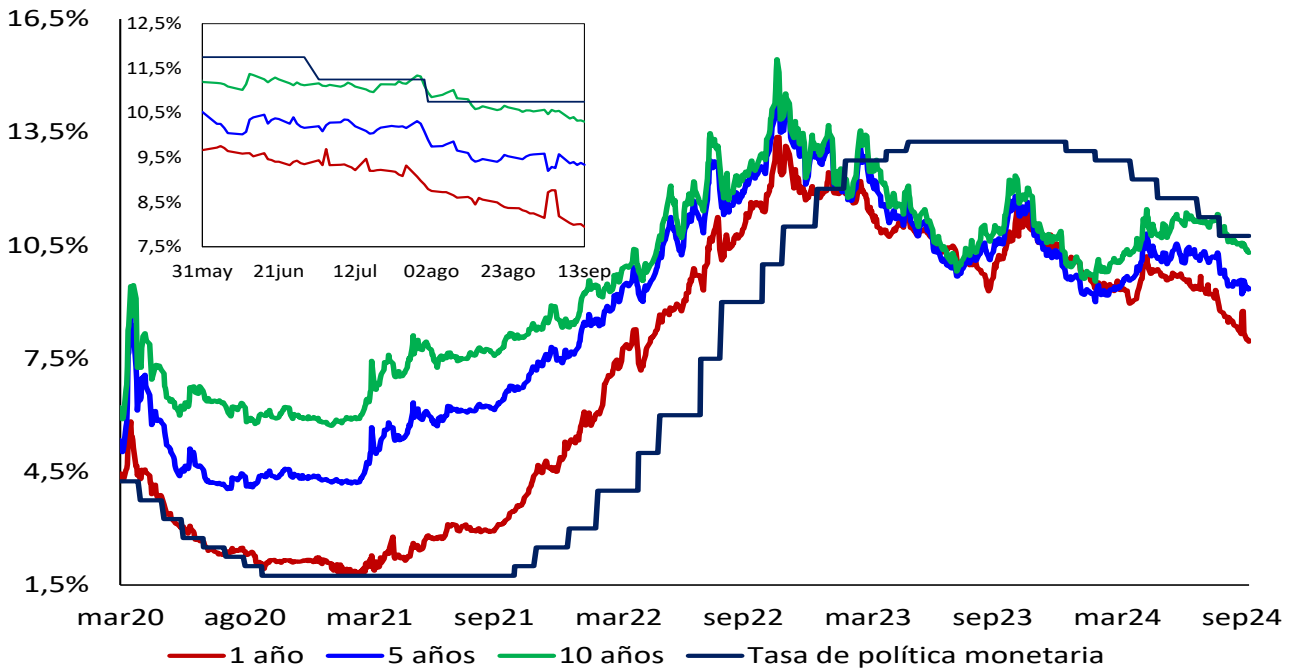

.Fuente: SEN y Master Trader. Cálculos: Departamento de Operaciones y Análisis de Mercados

## 2. Margen de intermediación y spreads

### Spread IBR, TIB y CDT a través de tesorería frente a la tasa de referencia

Promedio 5 días

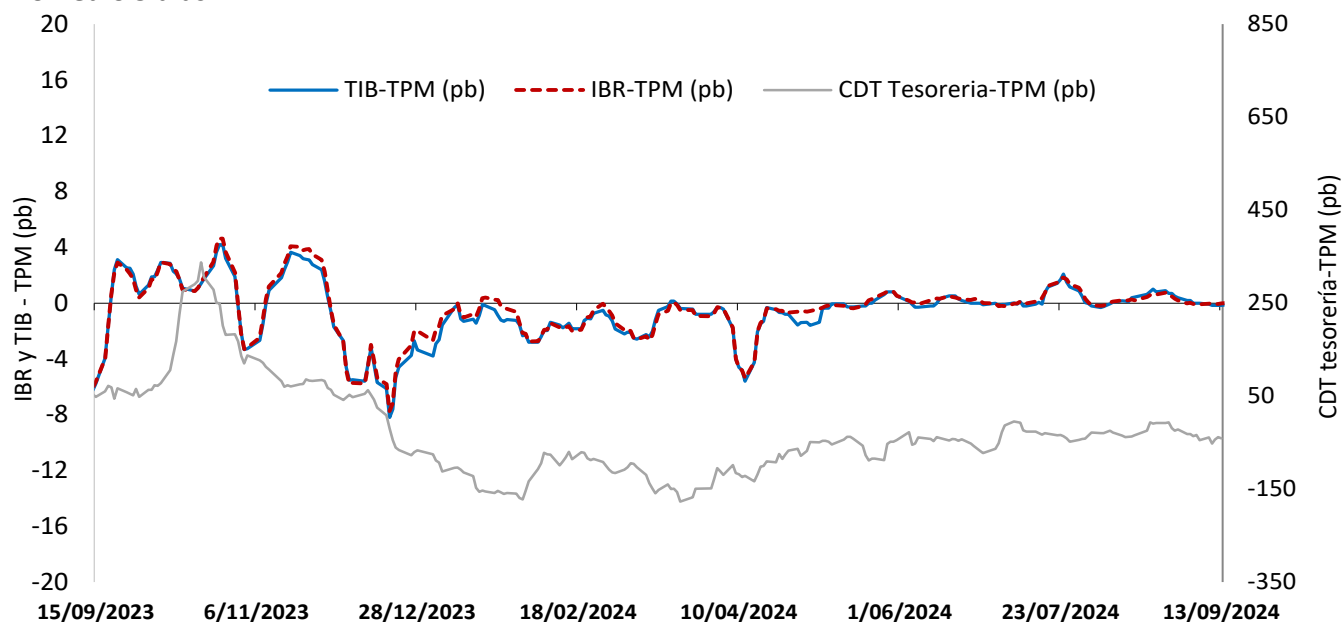

El IBR y la TIB corresponden al plazo de 1 día. La tasa de CDT a través de tesorería no se discrimina por plazo.  
FUENTE: Banco de la República, cálculos con información de la Superintendencia Financiera de Colombia

### Margen de intermediación (puntos porcentuales)

Promedio 4 semanas

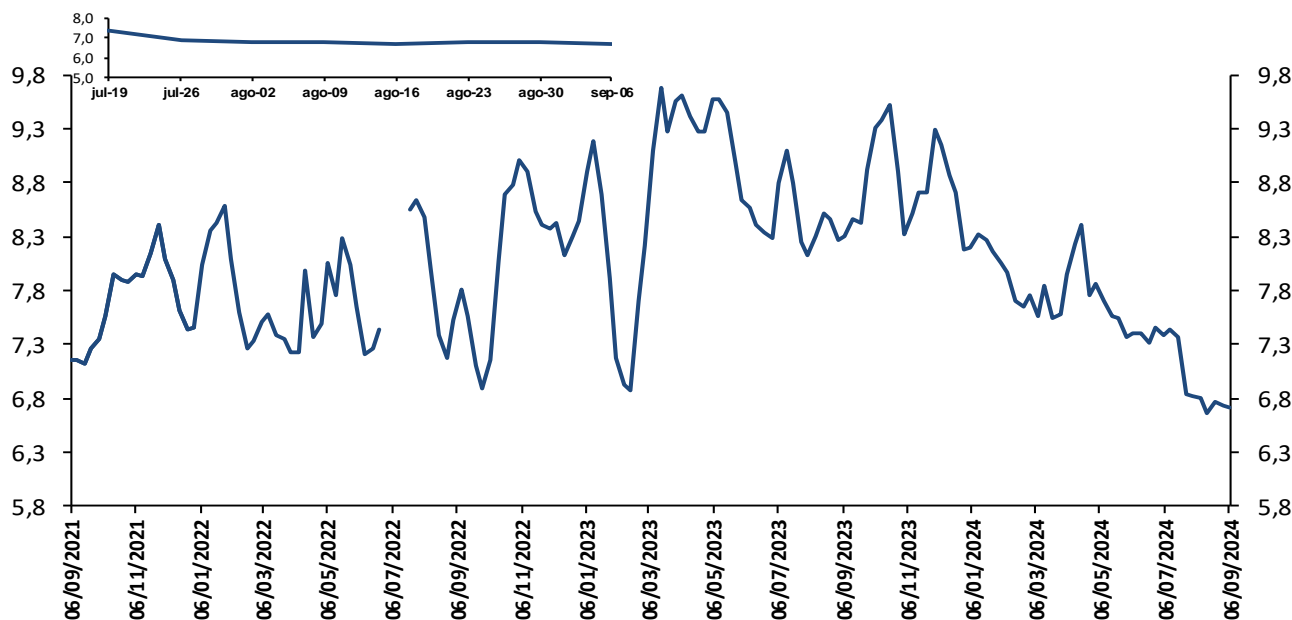

El margen de intermediación se calcula así:  $MI = ((1+i_{activa})/(1+i_{pasiva}))-1$

Donde  $i_{activa}$  es la tasa de colocación total del sistema del BR e  $i_{pasiva}$  es la tasa ponderada de captación.

Fuentes: Banco de la República. Cálculos con información de la Superintendencia Financiera de Colombia.

Nota: a partir del 01 de jul/2022 la información de tasas activas proviene del formato 414 de la Superintendencia Financiera de Colombia. Las tasas obtenidas con la nueva fuente no son estrictamente comparables con las anteriores obtenidas a partir del formato 88.

## Margen de intermediación de la cartera comercial (puntos porcentuales)

Promedio 4 semanas

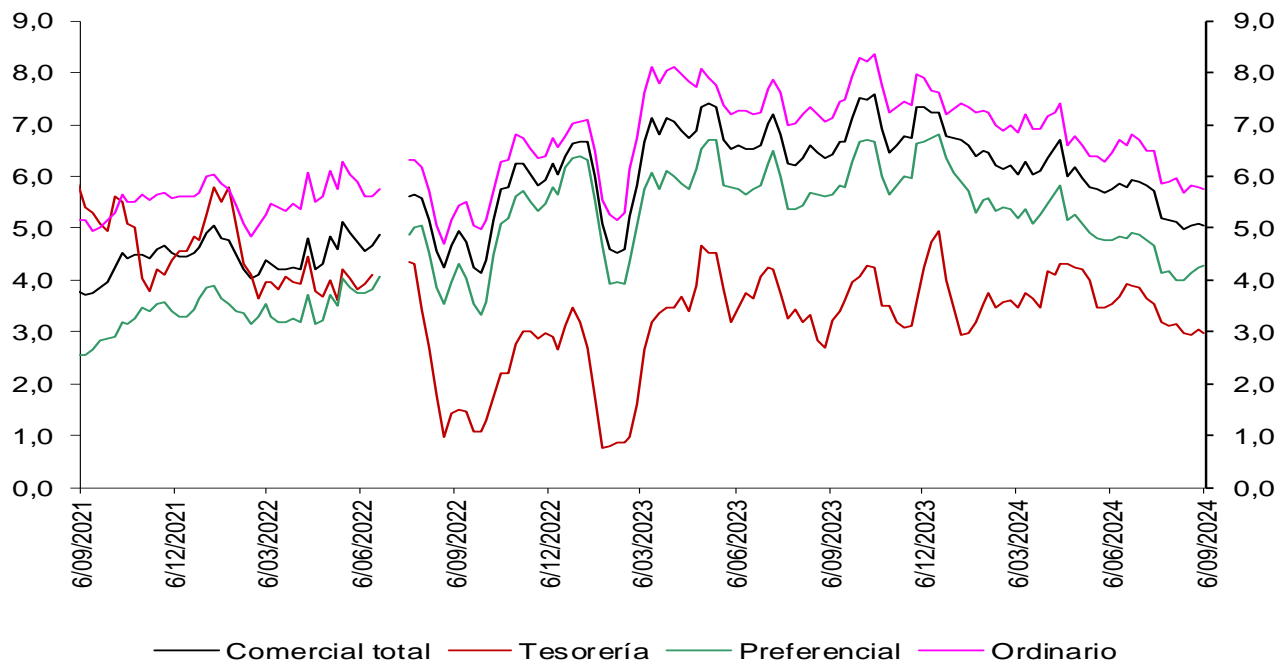

Fuentes: Banco de la República. Cálculos con información de la Superintendencia Financiera de Colombia.

Nota: a partir del 01 de jul/2022 la información de tasas activas proviene del formato 414 de la Superintendencia Financiera de Colombia. Las tasas obtenidas con la nueva fuente no son estrictamente comparables con las anteriores obtenidas a partir del formato 88.

## Margen de intermediación de la cartera de consumo (puntos porcentuales)

Promedio 4 semanas

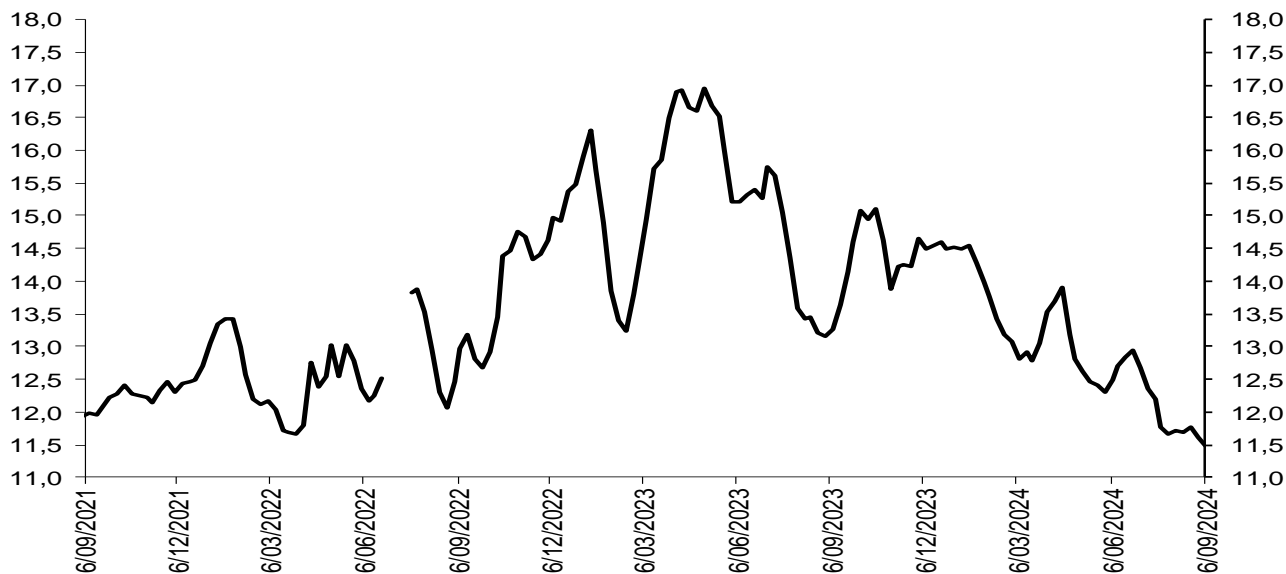

Fuentes: Banco de la República. Cálculos con información de la Superintendencia Financiera de Colombia.

Nota: a partir del 01 de jul/2022 la información de tasas activas proviene del formato 414 de la Superintendencia Financiera de Colombia. Las tasas obtenidas con la nueva fuente no son estrictamente comparables con las anteriores obtenidas a partir del formato 88.

## Margen de intermediación de la cartera de adquisición de vivienda (Sin VIS) (puntos porcentuales)

Promedio 4 semanas

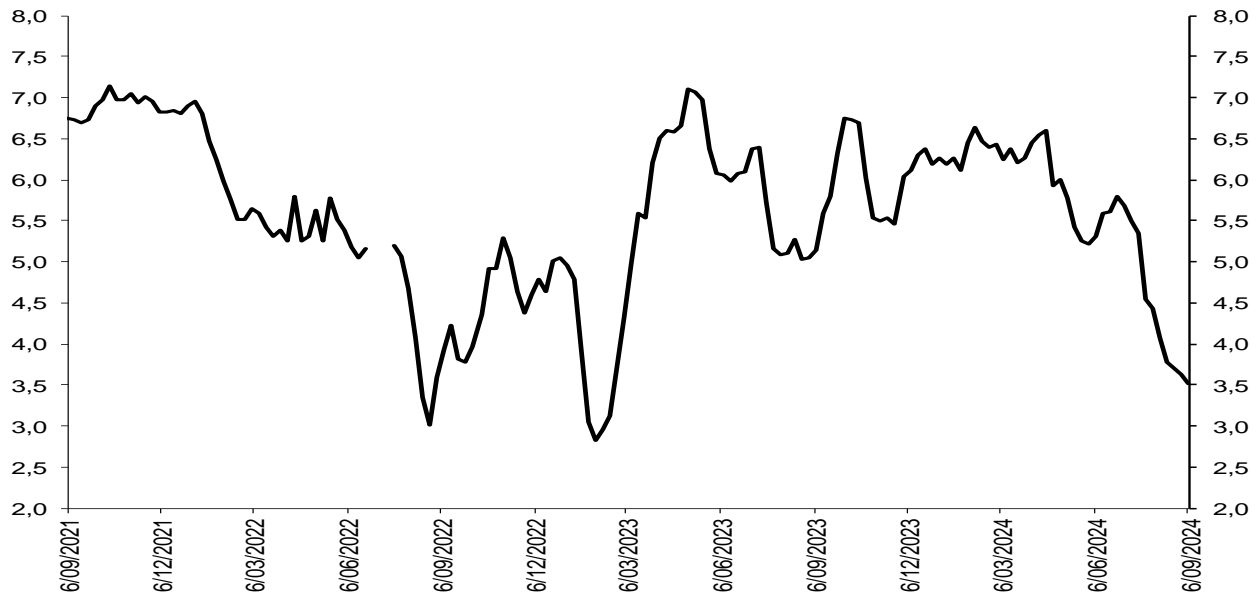

Fuentes: Banco de la República. Cálculos con información de la Superintendencia Financiera de Colombia.

Nota: a partir del 01 de jul/2022 la información de tasas activas proviene del formato 414 de la Superintendencia Financiera de Colombia. Las tasas obtenidas con la nueva fuente no son estrictamente comparables con las anteriores obtenidas a partir del formato 88.

## Spread de las tasas de captación a través de CDT frente a las tasas de los TES

Spread Tasa CDT por plazo vs. TES

Promedio 4 semanas

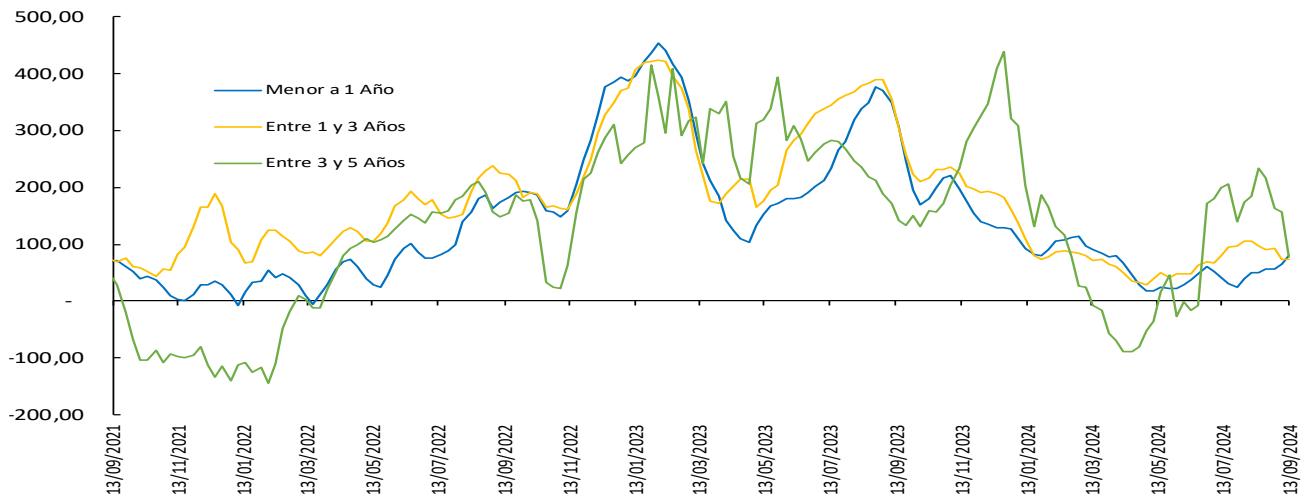

Las tasas de CDT's incluyen únicamente CDT's desmaterializados, por lo que difieren de las obtenidas a partir del formato 441 de la Superintendencia Financiera de Colombia. El promedio de 4 semanas se calcula con la información disponible.

\*A partir de las cifras a jun 7/24, se modificaron los cortes de los distintos plazos teniendo en cuenta que el rango de días al vencimiento puede variar debido al efecto del calendario, así: i. menor igual a 1 año, ahora se toma hasta 366 días (antes < 360 días), ii. 1 a 3 años, de 367 a 1096 días (antes  $\geq 360$  y  $\leq 1095$  días), iii. 3 a 5 años, de 1097 a 1827 días (antes  $> 1095$  y  $\leq 1825$  días). Por su parte, las operaciones a más de 1827 días son poco frecuentes, por lo que no se presenta información para más de 5 años. Se reprocesaron las series hacia atrás.

Fuente: Banco de la República, cálculos con información de Deceval.

## Spreads Tasas de captación vs. TES y OIS

(Información semanal - Promedio 4 semanas)		Variación (pb)				
Fecha						
13-sep-24		1 semana	4 semanas	13 semanas	año corrido	año completo
<b>Spread: Tasa de interés CDT - Tasa TES (puntos básicos)</b>						
<b>CDT*</b>						
Menor igual a 1 año	79,67	14,77	29,02	43,25	(46,15)	(226,08)
De 1 a 3 años	73,72	(0,58)	(23,77)	26,45	(87,44)	(229,83)
De 3 a 5 años	78,03	(79,60)	(155,37)	94,78	(243,26)	(62,75)
<b>Spread: Tasa de interés CDT - Tasa OIS (puntos básicos)**</b>						
<b>CDT</b>						
Menor igual a 1 año	(3,07)	6,18	(1,96)	39,36	2,84	(81,56)
De 1 a 3 años	159,01	(5,12)	(34,09)	2,49	(95,48)	(177,06)
De 3 a 5 años	290,00	(78,54)	(160,36)	75,01	(263,76)	(88,37)
<b>Memo ítem (Información semanal - Promedio 4 semanas)</b>						
<b>Tasa de interés CDT</b>		<b>Monto semanal</b>		<b>Variación (pb)</b>		
<b>CDT</b>		<b>mm de pesos</b>		<b>1 semana</b>	<b>4 semanas</b>	<b>13 semanas</b>
Menor igual a 1 año	9,51	2898,45	(1)	(35)	(66)	(272)
De 1 a 3 años	9,15	820,46	(11)	(71)	(109)	(243)
De 3 a 5 años	9,86	26,11	(88)	(204)	(1)	(332)

Las tasas de CDT's incluyen únicamente CDT's desmaterializados, por lo que difieren de las obtenidas a partir del formato 441 de la

Superintendencia Financiera de Colombia. El promedio de 4 semanas se calcula con la información disponible.

Fuente: Banco de la República, cálculos con información de Deceval.

Las tasas obtenidas son tasas ex ante.

Los spreads son obtenidos mediante la fórmula  $((1+i_{\text{cdt}})/(1+i_{\text{ois}}))-1$  o  $((1+i_{\text{cdt}})/(1+i_{\text{tes}}))-1$  con las tasas correspondientes a cada plazo.

\*Plazos: menor igual a 1 año (< 360 días), de 1 a 3 años ( $\geq 360$  y  $\leq 1095$  días), de 3 a 5 años ( $> 1095$  y  $\leq 1825$  días) y mayor a 5 años ( $> 1825$  días)

\*\*Los plazos de las tasas OIS son 6 meses, 2 años, 4 años y 5 años respectivamente

## Spread de las tasas de colocación frente a las tasas de los TES

### Spread Tasa Cartera Comercial por plazo vs. TES

Promedio 4 semanas

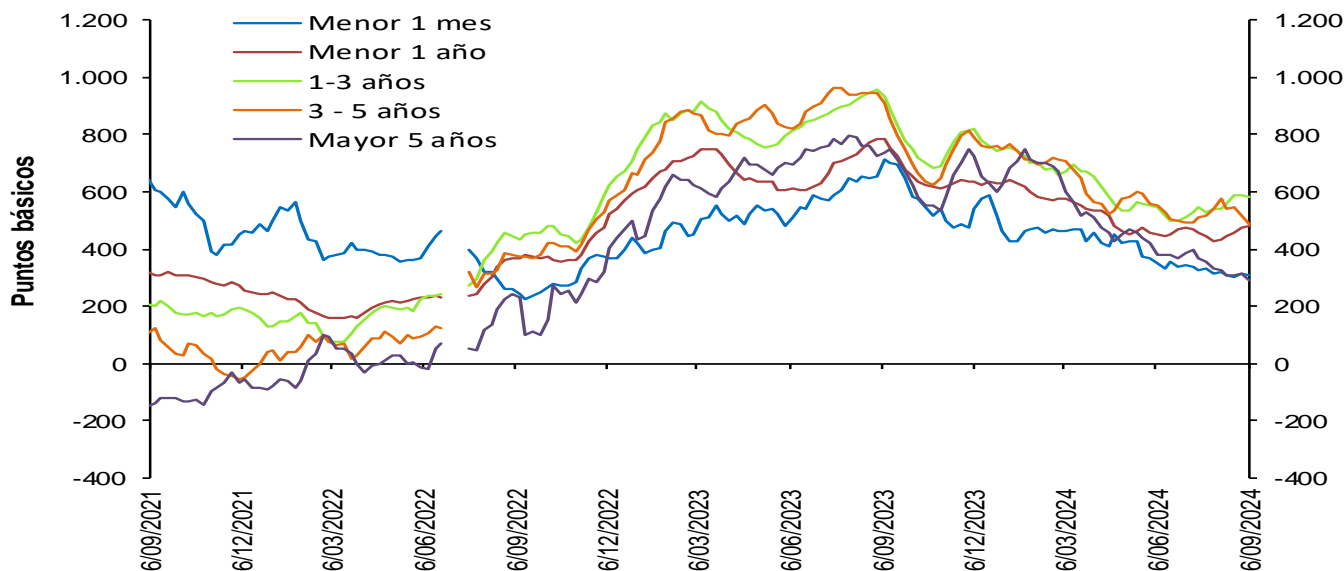

Fuentes: Banco de la República. Cálculos con información de la Superintendencia Financiera de Colombia.

Nota: a partir del 01 de jul/2022 la información de tasas activas proviene del formato 414 de la Superintendencia Financiera de Colombia. Las tasas obtenidas con la nueva fuente no son estrictamente comparables con las anteriores obtenidas a partir del formato 88.

## Spread Tasa Cartera Consumo por plazo vs. TES

Promedio 4 semanas

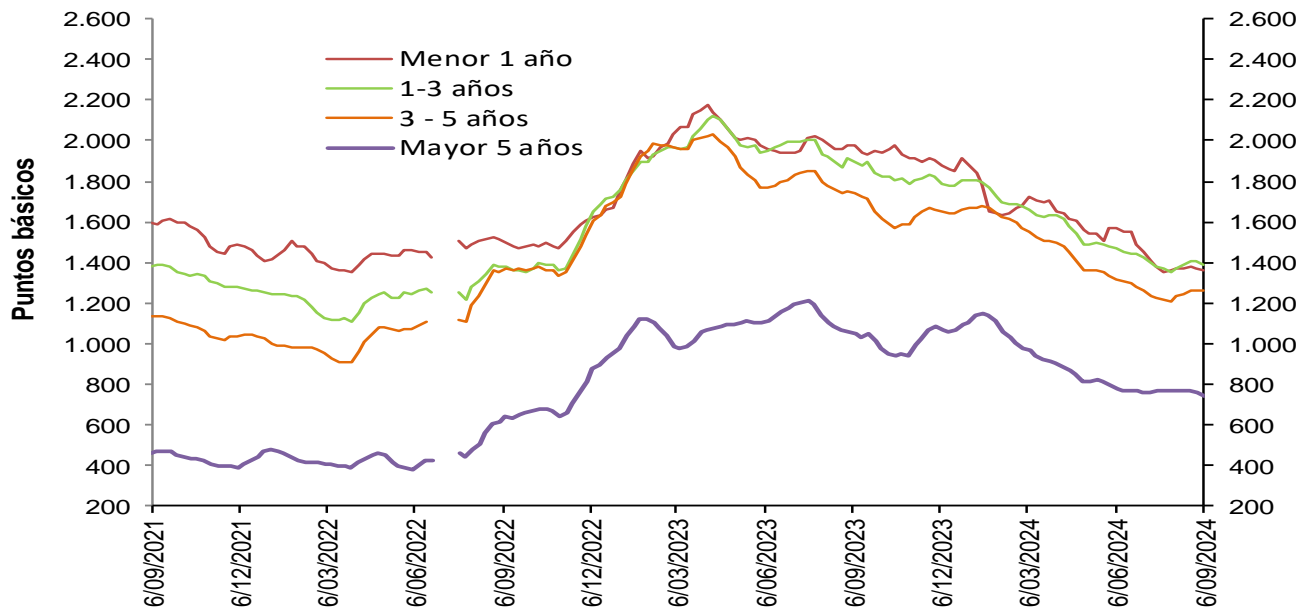

Fuentes: Banco de la República. Cálculos con información de la Superintendencia Financiera de Colombia.

Nota: a partir del 01 de jul/2022 la información de tasas activas proviene del formato 414 de la Superintendencia Financiera de Colombia. Las tasas obtenidas con la nueva fuente no son estrictamente comparables con las anteriores obtenidas a partir del formato 88.

## Spread Tasa Cartera de adquisición de vivienda (Sin VIS) – TES 15 años

Promedio 4 semanas

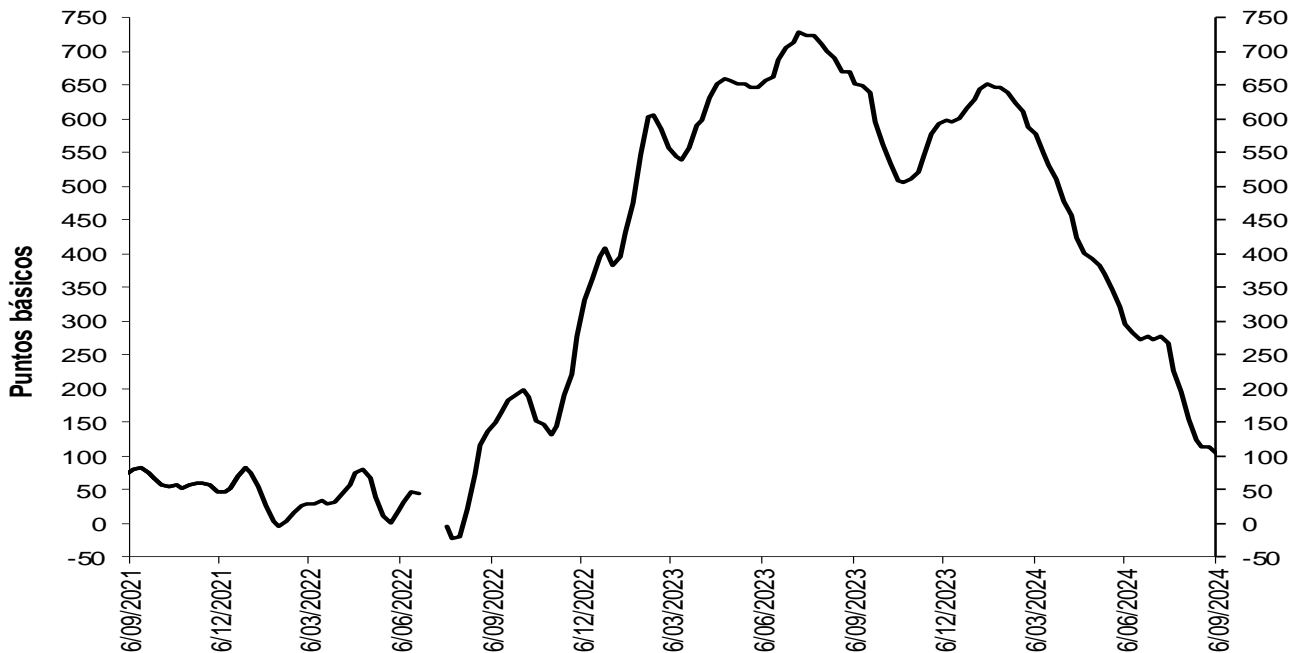

Fuentes: Banco de la República. Cálculos con información de la Superintendencia Financiera de Colombia.

Nota: a partir del 01 de jul/2022 la información de tasas activas proviene del formato 414 de la Superintendencia Financiera de Colombia. Las tasas obtenidas con la nueva fuente no son estrictamente comparables con las anteriores obtenidas a partir del formato 88.

## Spreads Tasas de colocación vs. TES y OIS

(Información semanal - Promedio 4 semanas)

	Fecha 6-sep-24	Variación (pb)				
		1 semana	4 semanas	13 semanas	año corrido	año completo
<b>Spread: tasa de interés cartera - tasa TES (puntos básicos)</b>						
<b>Comercial</b>						
Menor a 1 mes	305,2	(8,55)	(16,49)	(45,41)	(211,43)	(410,73)
Menor 1 año	482,3	10,29	49,77	28,20	(146,58)	(305,01)
De 1 - 3 años	582,0	(4,26)	39,32	38,29	(163,90)	(350,60)
De 3 - 5 años	484,7	(34,11)	(91,83)	(67,02)	(276,22)	(425,31)
Mayor 5 años	290,3	(25,98)	(36,61)	(89,00)	(308,48)	(444,90)
<b>Consumo</b>						
Menor 1 año	1.360,7	(7,85)	(7,81)	(211,78)	(555,93)	(617,99)
De 1 - 3 años	1.390,4	(17,30)	15,75	(75,77)	(411,22)	(501,88)
De 3 - 5 años	1.258,1	(5,27)	26,22	(62,72)	(400,99)	(481,07)
Mayor 5 años	742,9	(16,42)	(23,25)	(33,47)	(349,24)	(303,21)
<b>Vivienda</b>						
Mayor 15 años	103,2	(10,49)	(50,67)	(192,79)	(513,31)	(548,81)
<b>Spread: tasa de interés cartera - tasa OIS* (puntos básicos)</b>						
<b>Comercial</b>						
Menor 1 año	410,5	4,61	29,10	32,88	(80,10)	(136,05)
De 1 - 3 años	669,1	(12,47)	27,75	12,42	(175,55)	(296,43)
De 3 - 5 años	697,3	(39,27)	(106,01)	(94,57)	(305,96)	(469,26)
Mayor 5 años	679,4	(35,70)	(43,68)	(71,12)	(272,53)	(412,18)
<b>Consumo</b>						
Menor 1 año	1.282,9	(13,89)	(29,90)	(204,95)	(478,61)	(428,45)
De 1 - 3 años	1.484,1	(26,29)	3,03	(104,90)	(425,92)	(443,97)
De 3 - 5 años	1.486,4	(10,15)	13,67	(92,09)	(435,33)	(528,78)
Mayor 5 años	1.149,2	(26,13)	(30,00)	(12,60)	(312,52)	(263,63)

### Memo Item (Información semanal - Promedio 4 semanas)

	Monto semanal		Variación (pb)				
	mm de pesos		1 semana	4 semanas	13 semanas	año corrido	año completo
<b>Tasas Comercial (%)</b>							
Menor a 1 mes	11,8	176	(15,68)	(47,28)	(89,81)	(275,39)	(362,49)
Menor 1 año	14,1	2.536	(0,84)	(5,27)	(75,23)	(368,11)	(467,10)
De 1 - 3 años	14,7	855	(12,87)	(22,78)	(95,08)	(331,70)	(499,53)
De 3 - 5 años	14,3	487	(42,25)	(159,35)	(178,53)	(375,56)	(595,37)
Mayor 5 años	13,9	538	(38,92)	(88,05)	(142,17)	(319,29)	(513,15)
<b>Tasas Consumo (%)</b>							
Menor 1 año	23,7	26	(21,64)	(73,27)	(347,86)	(838,85)	(822,75)
De 1 - 3 años	23,4	118	(27,69)	(53,45)	(230,63)	(614,88)	(674,02)
De 3 - 5 años	22,7	468	(11,14)	(34,41)	(181,53)	(517,92)	(666,15)
Mayor 5 años	18,9	792	(28,74)	(75,28)	(82,27)	(363,28)	(356,87)
<b>Tasas Vivienda (%)</b>							
Mayor 15 años	14,0	272	17,31	30,30	8,27	(293,96)	(351,89)

\*Para el cálculo del Spread se utilizaron los plazos intermedios, menor a 1 año con OIS a 6 meses y mayor a 5 años con OIS a 5 años. Los spreads son obtenidos mediante la formula  $((1+I_{colocación})/(1+I_{ois})) - 1$  o  $((1+I_{colocación})/(1+I_{tes})) - 1$  con las tasas correspondientes a cada plazo.

Las tasas obtenidas son tasas ex ante.

Fuentes: Banco de la República. Cálculos con información de la Superintendencia Financiera de Colombia y Bloomberg.

Nota: a partir del 01 de jul/2022 la información de tasas activas proviene del formato 414 de la Superintendencia Financiera de Colombia. Las tasas obtenidas con la nueva fuente no son estrictamente comparables con las anteriores obtenidas a partir del formato 88.



### 3. Liquidez primaria

#### Base Monetaria factores de demanda

Miles de millones de pesos y porcentajes

Concepto	Saldo a septiembre 13 2024	VARIACIONES							
		SEMANTAL		ULTIMAS 4 SEM		CORRIDO AÑO		ANUAL	
		ABS	%	ABS	%	ABS	%	ABS	%
<b>BASE MONETARIA</b>	152.181	-2.022	-1,3	-2.169	-1,4	-2.597	-1,7	11.054	7,8
Efectivo	114.646	-707	-0,6	943	0,8	-424	-0,4	12.085	11,8
Reserva	37.535	-1.315	-3,4	-3.112	-7,7	-2.173	-5,5	-1.032	-2,7

Información provisional

Fuente: Banco de la República, cálculos con información del Banco de la República y del Formato 281 de la Superintendencia Financiera de Colombia.

#### Base monetaria, efectivo y reserva Promedio 13 semanas (Variación porcentual anual)

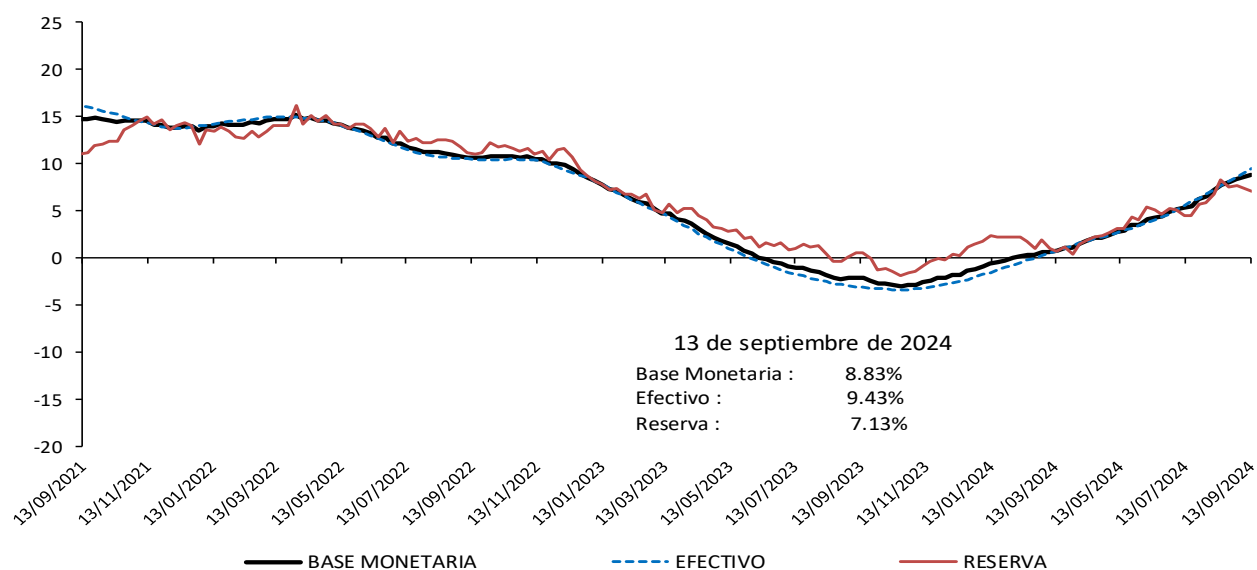

Información provisional

Fuente: Banco de la República, cálculos con información del Banco de la República y del Formato 281 de la Superintendencia Financiera de Colombia.

## Base monetaria factores de oferta

### Saldo de Repos\* y DRNCE\*\*

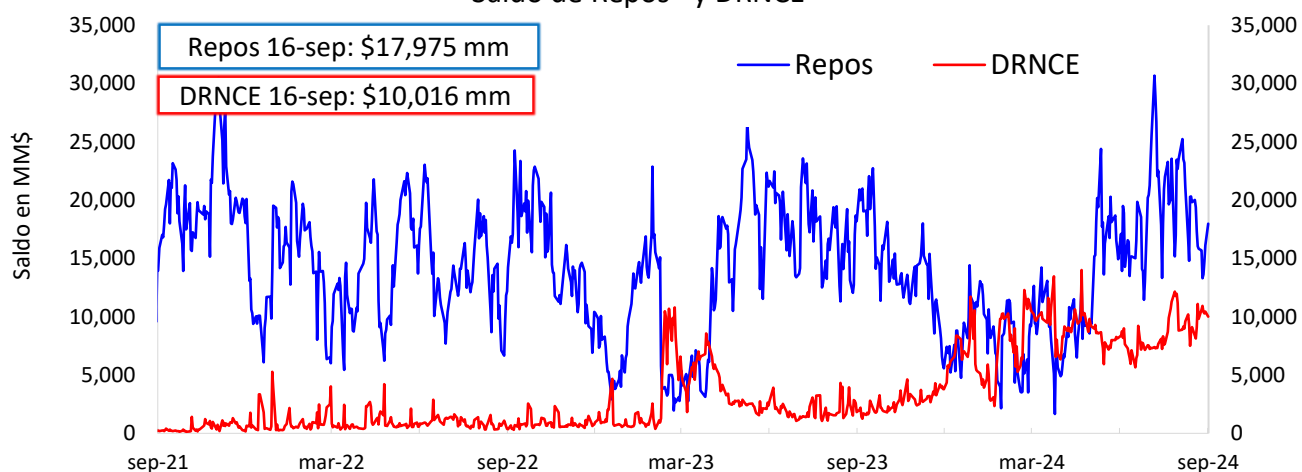

\* Los repos incluyen las operaciones de la ventanilla de expansión.

\*\* Depósitos Remunerados No Constitutivos de Encaje. Incluye las operaciones de contracción por ventanilla a 1 día.

### Saldo disponible de la TGN en el BR\*

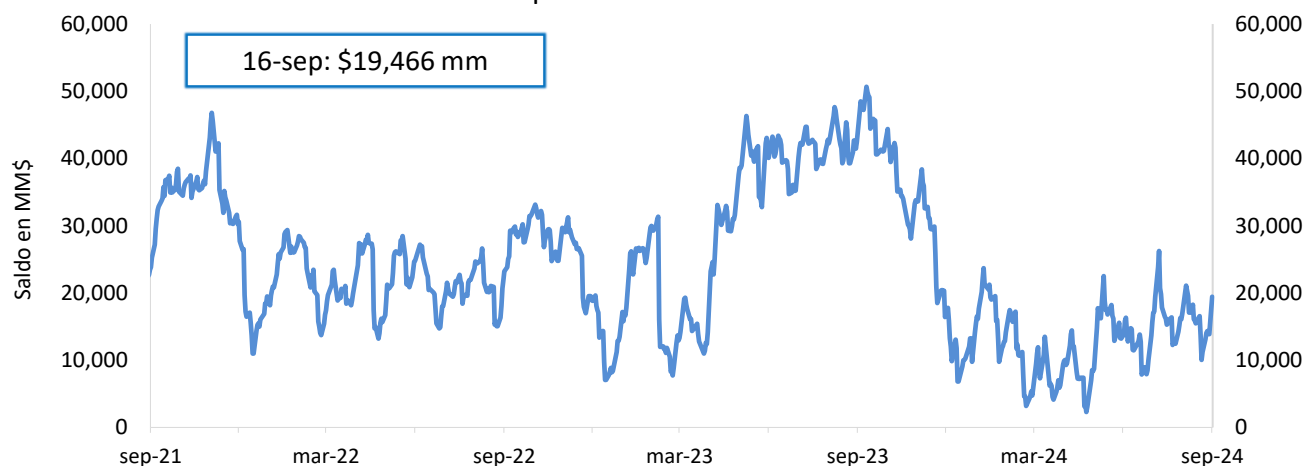

\*No incluye el saldo de los TES de Control Monetario.

\*Incluye los depósitos remunerados y los no remunerados de la TGN en el BR.

### Saldo de TES a precios de mercado en poder del BR

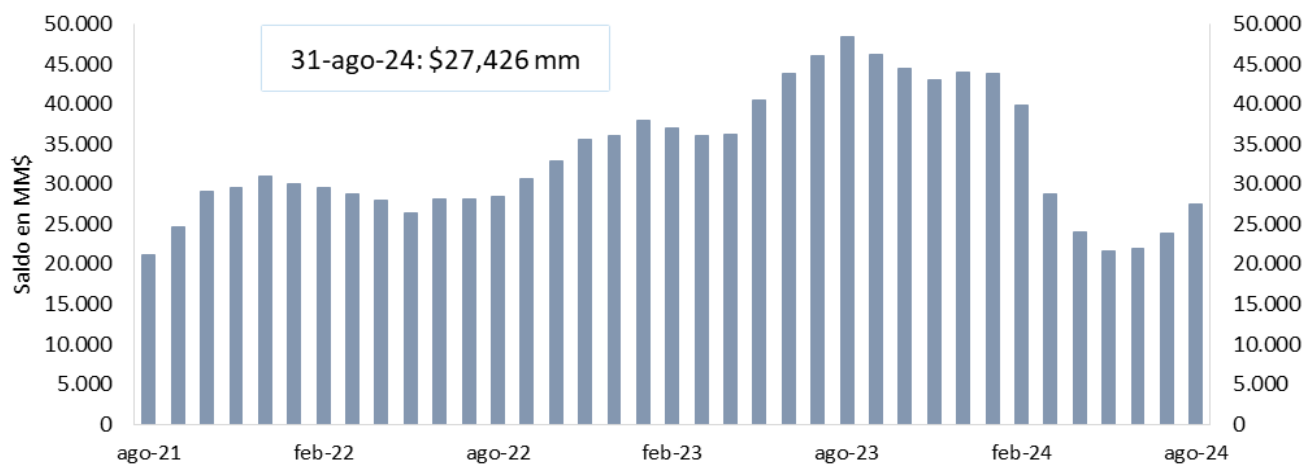

FUENTE: Banco de la República.

## 4. Depósitos y agregados monetarios

### Agregados monetarios

#### Oferta monetaria ampliada 1/

Miles de millones de pesos y porcentajes

Concepto	Saldo a septiembre 06 2024	VARIACIONES									
		SEMANAL		ULTIMAS 4 SEM		ULTIMAS 13 SEM		CORRIDO AÑO		ANUAL	
		ABS	%	ABS	%	ABS	%	ABS	%	ABS	%
<b>OFERTA MONETARIA AMPLIADA- M3* (1+2)</b>	838.581	1.203	0,1	3.507	0,4	14.944	1,8	18.342	2,2	52.504	6,7
1. Efectivo	115.353	1.557	1,4	1.580	1,4	6.522	6,0	283	0,2	12.082	11,7
2. Depósitos*	723.228	-354	0,0	1.927	0,3	8.422	1,2	18.059	2,6	40.422	5,9
2.1. Cuenta Corriente	67.179	969	1,5	335	0,5	685	1,0	-2.586	-3,7	2.214	3,4
2.2. Ahorros	297.636	-3.142	-1,0	-484	-0,2	2.770	0,9	11.082	3,9	30.323	11,3
2.3. CDT + Bonos*	335.624	627	0,2	1.318	0,4	3.566	1,1	12.374	3,8	10.449	3,2
2.3.1 CDT menor a 18 meses*	200.110	449	0,2	2.546	1,3	7.496	3,9	16.219	8,8	16.037	8,7
2.3.2 CDT mayor a 18 meses*	111.454	105	0,1	-1.267	-1,1	-1.689	-1,5	896	0,8	14	0,0
2.3.3 Bonos*	24.060	74	0,3	39	0,2	-2.241	-8,5	-4.742	-16,5	-5.602	-18,9
2.4. Depósitos fiduciarios (impuestos y otros conceptos)	11.782	1.612	15,9	580	5,2	694	6,3	2.223	23,3	-2.962	-20,1
2.5. Otros depósitos a la Vista	11.007	-420	-3,7	178	1,6	706	6,9	-5.032	-31,4	399	3,8
2.6 Repos con el Sector Real	-	-	-	-	-	-	-	-	-	-	-
<b>3. CDT+ Bonos en poder del Banco de la República</b>	-	-	-	-	-	-	-	-	-	-	-
TOTAL DEPÓSITOS (2 + 3)**	723.228	-354	0,0	1.927	0,3	8.422	1,2	18.059	2,6	40.422	5,9
4. M1 (1 + 2.1)	182.532	2.526	1,4	1.915	1,1	7.207	4,1	-2.304	-1,2	14.296	8,5
5. M2 (2.2 + 2.3.1 + 2.3.2 + 4)	791.732	-63	0,0	2.711	0,3	15.785	2,0	25.894	3,4	60.669	8,3
<b>ITEM DE MEMORANDO</b>											
M1 + Ahorros	480.168	-617	-0,1	1.431	0,3	9.977	2,1	8.778	1,9	44.619	10,2
Depósitos en poder del público sin fiduciarios*	711.446	-1.966	-0,3	1.348	0,2	7.728	1,1	15.837	2,3	43.384	6,5
M3 sin fiduciarios*	826.799	-409	0,0	2.928	0,4	14.250	1,8	16.120	2,0	55.467	7,2
<b>Variaciones anualizadas</b>		<b>Semanal</b>		<b>Ultimas 4 semanas</b>		<b>Ultimas 13 semanas</b>					
M3*		7,7		5,6		7,5					
Efectivo		102,7		19,6		26,2					
Depósitos*		-2,5		3,5		4,8					
M1		106,4		14,7		17,5					
M1 + Ahorros		-6,5		4,0		8,8					
Dep. sin Fiduciarios*		-13,4		2,5		4,5					
M3 sin Fiduciarios*		-2,5		4,7		7,2					

1/ Incluye FON a partir del corte del 2 de octubre de 2020, tras la emisión de bonos por parte de dicha entidad dirigida al público en general. No contiene los CDT emitidos por Findeter en el marco del Decreto 581 y la Resolución 1357 de 2020 del MHC.

\* A partir de las estadísticas con corte a ago 28 /2020 se excluyeron los CDT y los bonos en poder del Banco de la República, y se reprocessó la serie desde mar 27/2020 hasta la fecha.

\*\*Incluye los CDTs y bonos en poder del Banco de la República

Fuente: Banco de la República. Cálculos con información de la Superintendencia Financiera de Colombia.

## M3, Depósitos, M1+Ahorro y Efectivo

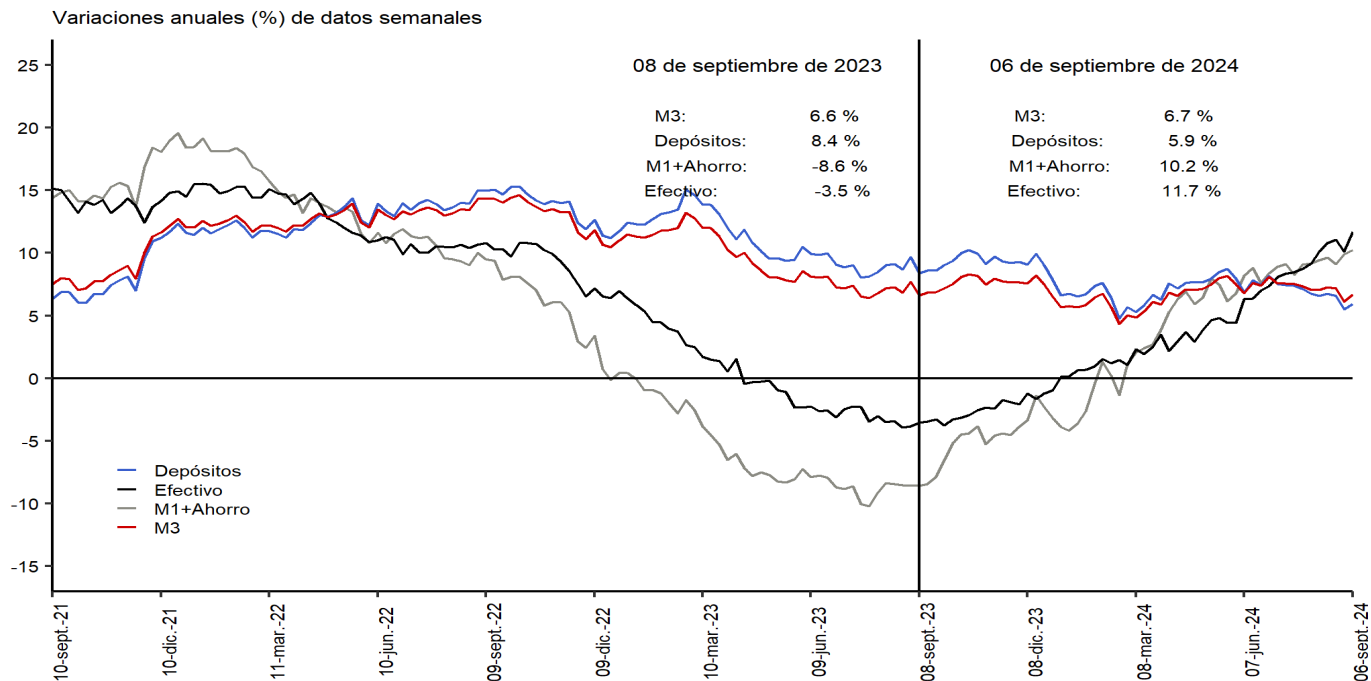

Incluye FDN a partir del 2 de octubre de 2020, tras la emisión de bonos por parte de la entidad dirigida al público general. No contiene los CDTs emitidos por Findeter en el marco del decreto 581 y la Resolución 1357 de 2020 del MHCP.  
 \*A partir de las estadísticas con corte al 28 de agosto de 2020 se excluyeron los CDTs y bonos en poder del Banco de la República, y se reprocesó la serie desde el 27 de marzo de 2020 hasta la fecha.  
 Fuente: Banco de la República. Cálculos con información de la Superintendencia Financiera de Colombia.

## M3, Depósitos, M1+Ahorro y Efectivo serie desestacionalizada\*

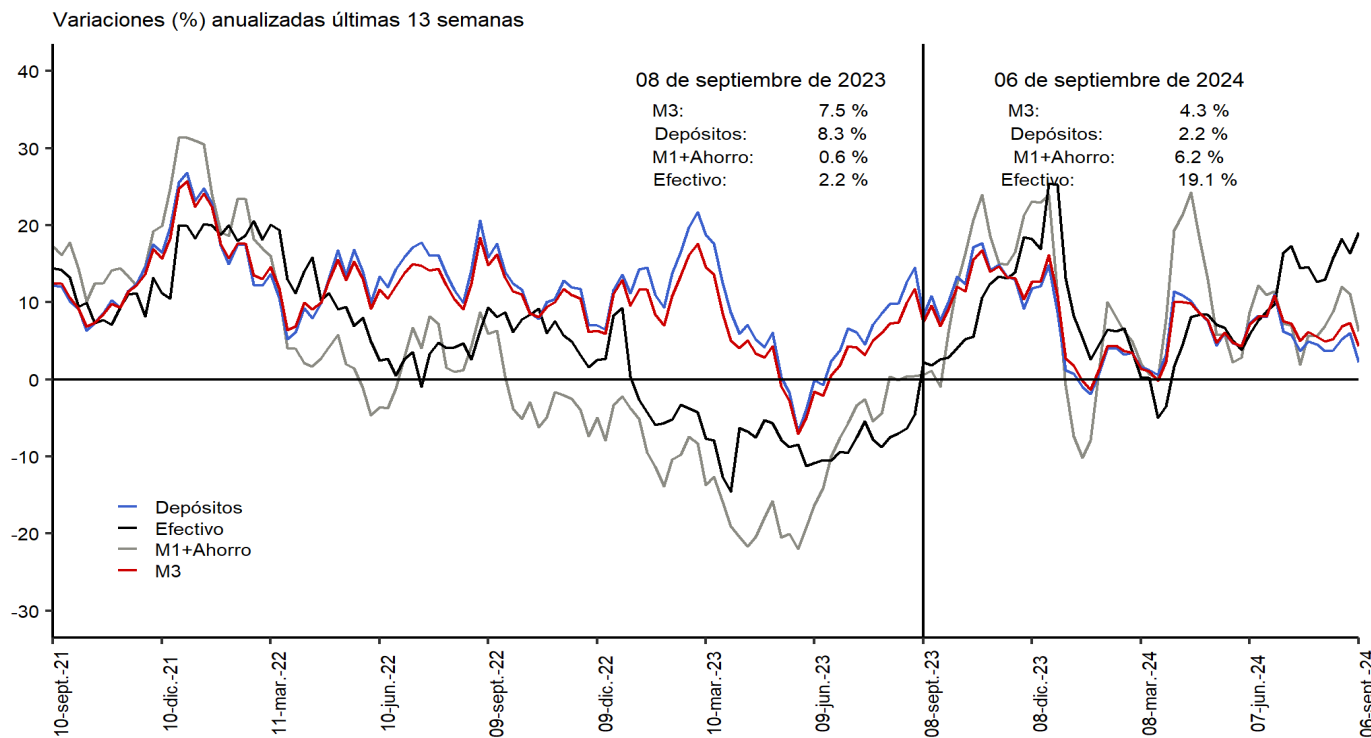

Incluye FDN a partir del 2 de octubre de 2020, tras la emisión de bonos por parte de la entidad dirigida al público general. No contiene los CDTs emitidos por Findeter en el marco del decreto 581 y la Resolución 1357 de 2020 del MHCP.  
 \*A partir de las estadísticas con corte al 28 de agosto de 2020 se excluyeron los CDTs y bonos en poder del Banco de la República, y se reprocesó la serie desde el 27 de marzo de 2020 hasta la fecha.  
 Fuente: Banco de la República. Cálculos con información de la Superintendencia Financiera de Colombia.  
 \*Desestacionalización a partir de la descomposición por el método STL

Variación anual real de los agregados monetarios

**Variación % real anual del efectivo y M3 \*\***

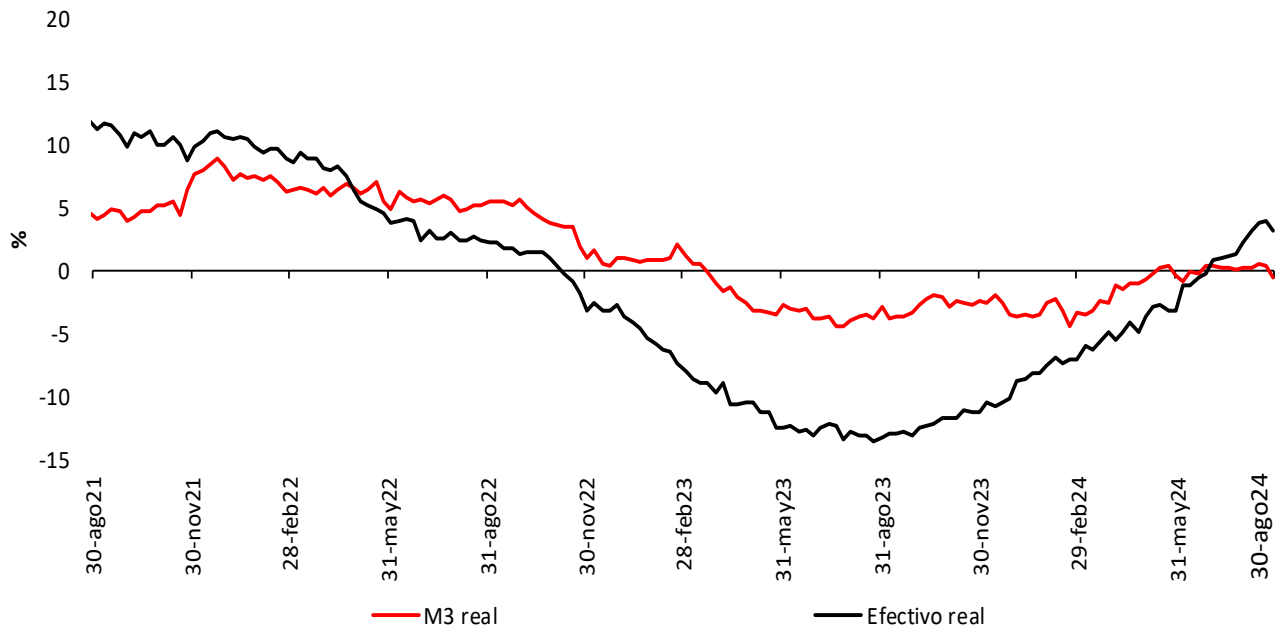

**Variación % real anual de los depósitos\*\* y sus componentes**

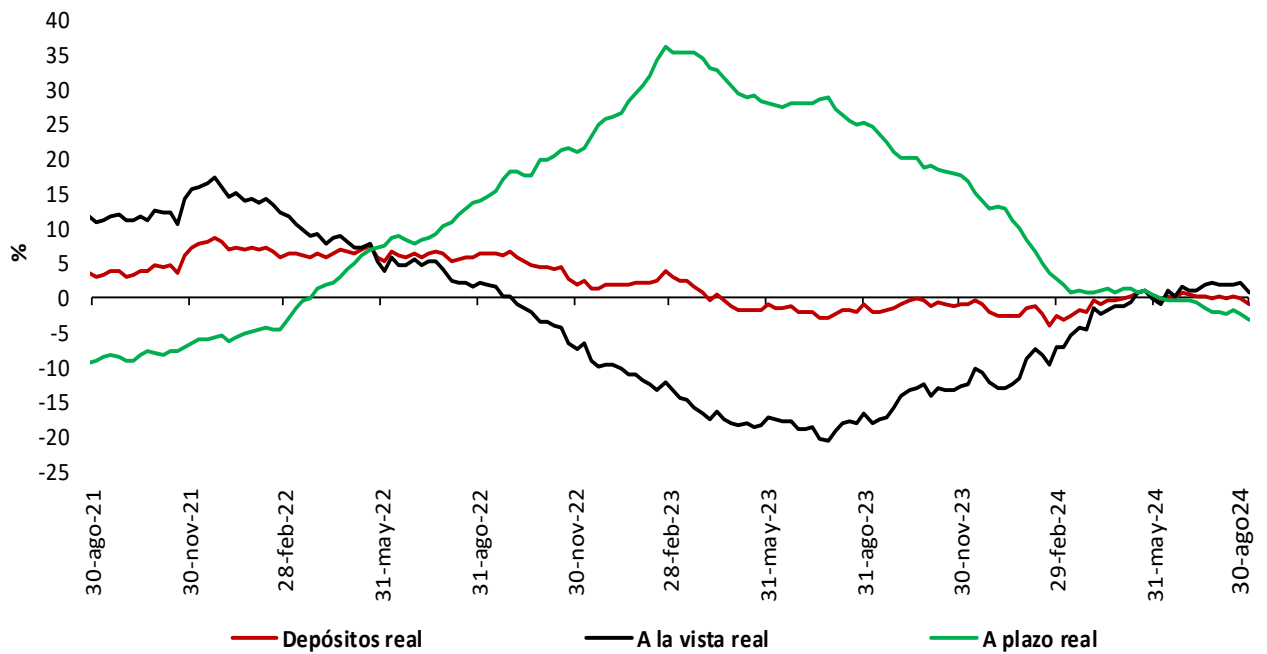

\* IPC sin alimentos. Información provisional.

\*\*A partir de la publicación con corte sep 25/2020 se reprocesó la serie, incorporando los cambios en la canasta del IPC sin alimentos utilizada por el BR desde octubre /2020

\*\*No incluye CDT y bonos en poder del Banco de la República.

Fuentes: Banco de la República y Formato 281 de la Superintendencia Financiera de Colombia.

## 5. Cartera

### Cartera de los establecimientos de crédito

#### Cartera bruta de los establecimientos de crédito\*

(Miles de millones de pesos y porcentajes)

Moneda		Saldo a septiembre 06 2024	Participación %	Variaciones									
				Semanal		Últimas 4 semanas		Últimas 13 semanas		Año corrido		Anual	
				Absoluta	%	Absoluta	%	Absoluta	%	Absoluta	%	Absoluta	%
Legal	<b>Cartera ajustada</b>	<b>656.346</b>	<b>100,0</b>	<b>-1.117</b>	<b>-0,2</b>	<b>408</b>	<b>0,1</b>	<b>3.019</b>	<b>0,5</b>	<b>4.681</b>	<b>0,7</b>	<b>8.026</b>	<b>1,2</b>
	Comercial 1/	329.594	50,2	-338	-0,1	-68	0,0	3.620	1,1	8.777	2,7	9.696	3,0
	Consumo ajustada 2/	198.471	30,2	-819	-0,4	-590	-0,3	-2.497	-1,2	-9.267	-4,5	-11.035	-5,3
	Adquisición de vivienda ajustada 2/	108.777	16,6	74	0,1	931	0,9	1.794	1,7	4.261	4,1	7.951	7,9
	Microcrédito 3/	19.504	3,0	-34	-0,2	135	0,7	103	0,5	911	4,9	1.412	7,8
	<b>Memo Item</b>												
	Consumo	198.277	30,3	-819	-0,4	-586	-0,3	-2.691	-1,3	-9.212	-4,4	-11.228	-5,4
	Adquisición de vivienda	106.427	16,3	74	0,1	779	0,7	1.784	1,7	4.029	3,9	7.795	7,9
	<b>Variaciones Anualizadas</b>												
	<b>Total cart. ajustada m/l</b>				<b>Semanal</b>	<b>Últimas 4 semanas</b>	<b>Últimas 13 semanas</b>	<b>Año Corrido</b>					
				-8,5	0,8	1,9	1,0						
			Comercial	-5,2	-0,3	4,5	4,0						
			Consumo	-19,3	-3,8	-4,9	-6,4						
			Adquisición de vivienda	3,6	11,8	6,9	5,9						
			Microcredito	-8,6	9,5	2,1	7,2						
Extranjera	Total cartera en M. E.	16.597		27	0,2	284	1,7	1.063	6,8	2.235	15,6	92	0,6
	Total cartera en M. E. Mill. US\$	3.999		17	0,4	-14	-0,4	61	1,5	242	6,4	-114	-2,8
	<b>Variaciones Anualizadas m/e</b>												
	Expresada en pesos				8,9	25,1	30,3	23,2					
Expresada en dólares				24,2	-4,5	6,3	9,4						
Total	<b>Cartera total ajustada</b>	<b>672.943</b>	<b>100,0</b>	<b>-1.090</b>	<b>-0,2</b>	<b>692</b>	<b>0,1</b>	<b>4.081</b>	<b>0,6</b>	<b>6.917</b>	<b>1,0</b>	<b>8.118</b>	<b>1,2</b>
	Comercial	345.271	51,3	-298	-0,1	210	0,1	4.605	1,4	10.857	3,2	9.626	2,9
	Consumo ajustada 2/	199.391	29,6	-833	-0,4	-585	-0,3	-2.420	-1,2	-9.112	-4,4	-10.872	-5,2
	Adquisición de vivienda ajustada 2/	108.777	16,2	74	0,1	931	0,9	1.794	1,7	4.261	4,1	7.951	7,9
	Microcrédito 3/	19.504	2,9	-34	-0,2	135	0,7	103	0,5	911	4,9	1.412	7,8
	<b>Variaciones Anualizadas</b>												
	<b>Total cart. ajustada m/t</b>				<b>Semanal</b>	<b>Últimas 4 semanas</b>	<b>Últimas 13 semanas</b>	<b>Año Corrido</b>					
					-8,1	1,3	2,5	1,5					
				Comercial	-4,4	0,8	5,5	4,7					
				Consumo	-19,5	-3,7	-4,7	-6,3					
			Adquisición de vivienda	3,6	11,8	6,9	5,9						
			Microcredito	-8,6	9,5	2,1	7,2						

#### Cartera neta M/T de los establecimientos de crédito\*

(Miles de millones de pesos y porcentajes)

Total cartera neta ml ajustada 3/	614.994		-2.306	-0,4	520	0,1	2.970	0,5	2.998	0,5	7.873	1,3
Total cartera en M. E.	16.588		27	0,2	283	1,7	1.061	6,8	2.237	15,6	93	0,6
<b>Cartera Neta Ajustada Moneda Total</b>	<b>631.582</b>		<b>-2.280</b>	<b>-0,4</b>	<b>803</b>	<b>0,1</b>	<b>4.031</b>	<b>0,6</b>	<b>5.235</b>	<b>0,8</b>	<b>7.966</b>	<b>1,3</b>

\* No incluye la cartera de las entidades financieras especiales.

1/ Incluye ventas de cartera para manejo a través de derechos fiduciarios y ajustes por leasing operativo.

2/ Incluye ajuste por titularización de cartera.

3/ A partir de abril 07/2023 corresponde a la modalidad de "Créditos productivos" creada por el Decreto 455 de marzo 29/2023 del Ministerio de Hacienda.

4/ A partir de las estadísticas con corte dic 4/2020 no se desagrega la cartera neta por modalidad debido a la inclusión en el formato 281 de la cuenta de provisión general (creada a partir de la C.E 022/2020 de la Superintendencia Financiera de Colombia).

Fuentes: Formato 281 de la Superintendencia Financiera de Colombia, Titularizadora Colombia y cálculos Banco de la República.

## Cartera bruta en moneda legal por modalidad de crédito

Variaciones anuales (%) de datos semanales

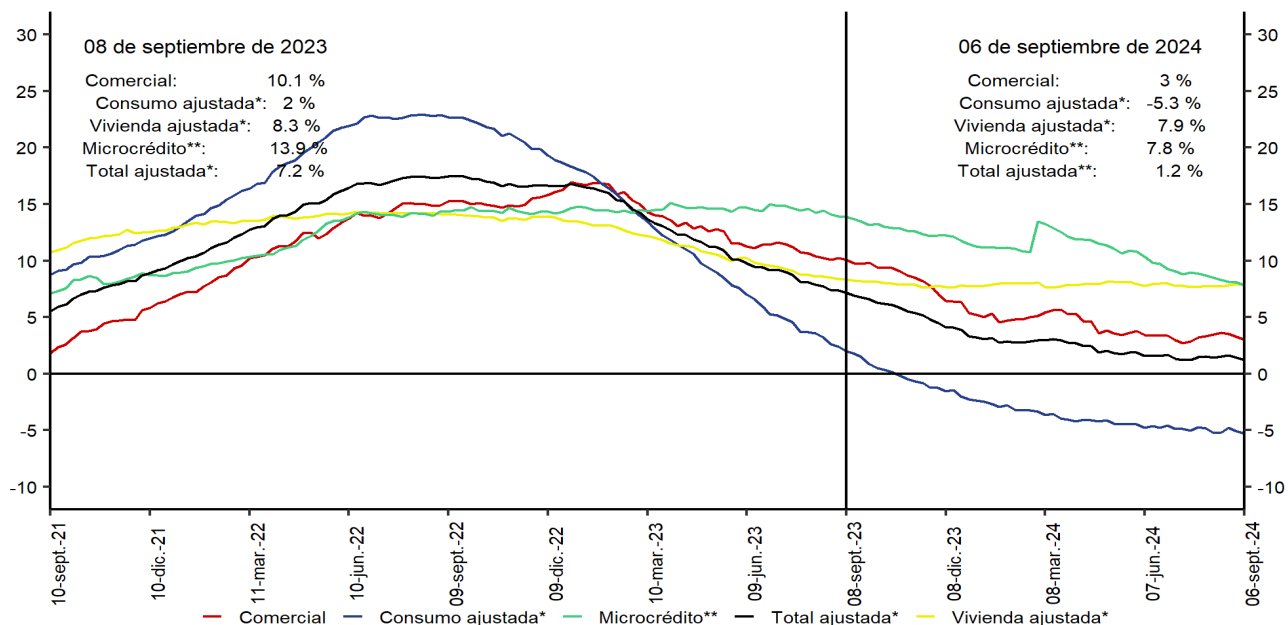

\*Incluye ajuste por titularización de cartera.

\*\*A partir de abril 07/2023 corresponde a la modalidad de Créditos productivos creada por el Decreto 455 de marzo 29/2023 del Ministerio de Hacienda y Crédito Público.

No incluye la cartera de las entidades financieras especiales.

Fuente: Banco de la República. Cálculos con información de la Superintendencia Financiera de Colombia.

## Cartera bruta desestacionalizada en moneda legal por modalidad de crédito

Variaciones anualizadas últimas 13 semanas (%)

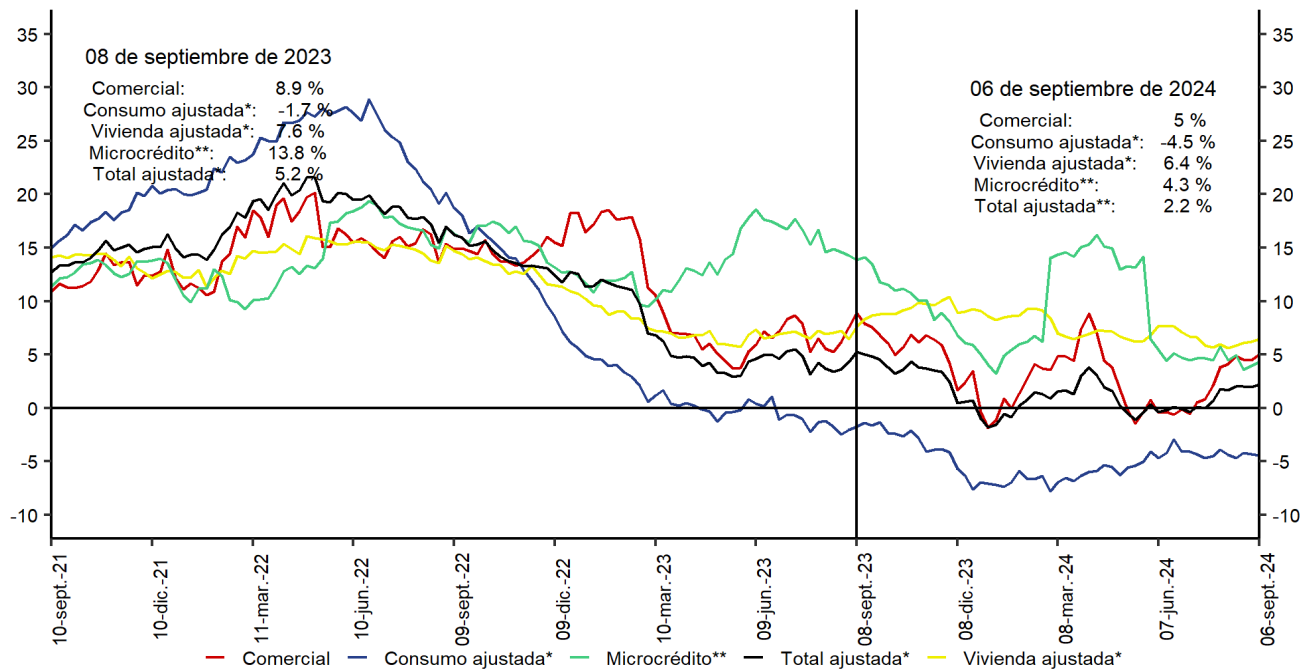

\*Incluye ajuste por titularización de cartera.

\*\*A partir de abril 07/2023 corresponde a la modalidad de Créditos productivos creada por el Decreto 455 de marzo 29/2023 del Ministerio de Hacienda y Crédito Público.

No incluye la cartera de las entidades financieras especiales.

Fuente: Banco de la República. Cálculos con información de la Superintendencia Financiera de Colombia.

\*Desestacionalización a partir de la descomposición por el método STL

## Cartera moneda extranjera en dólares (%)

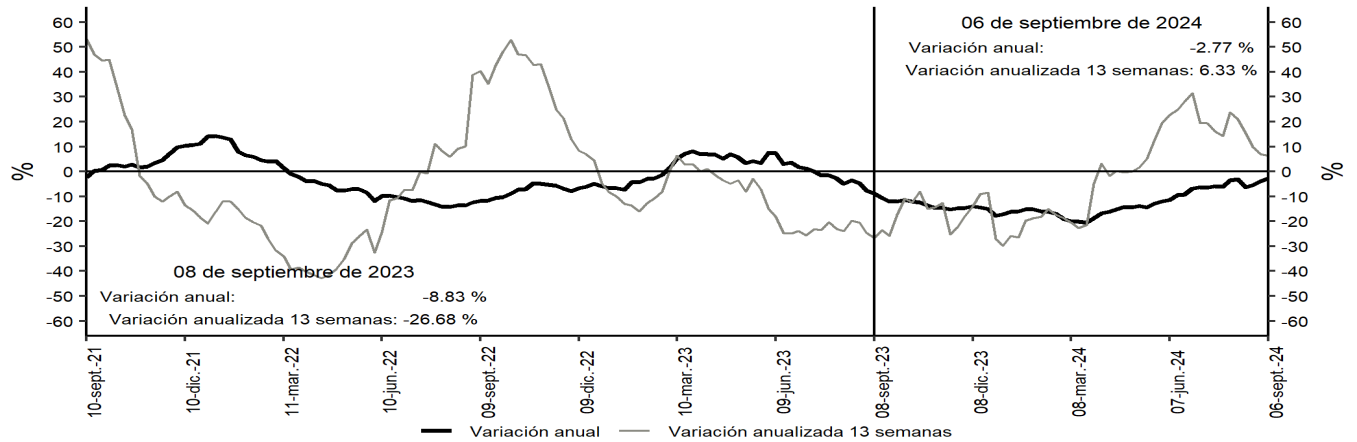

Desestacionalización a partir de la descomposición por el método STL.  
No incluye la cartera de las entidades financieras especiales.  
Fuentes: Banco de la República y Formato 281 de la Superintendencia Financiera de Colombia.

## Bonos emitidos por el sector real

Saldo y variación (%) anual

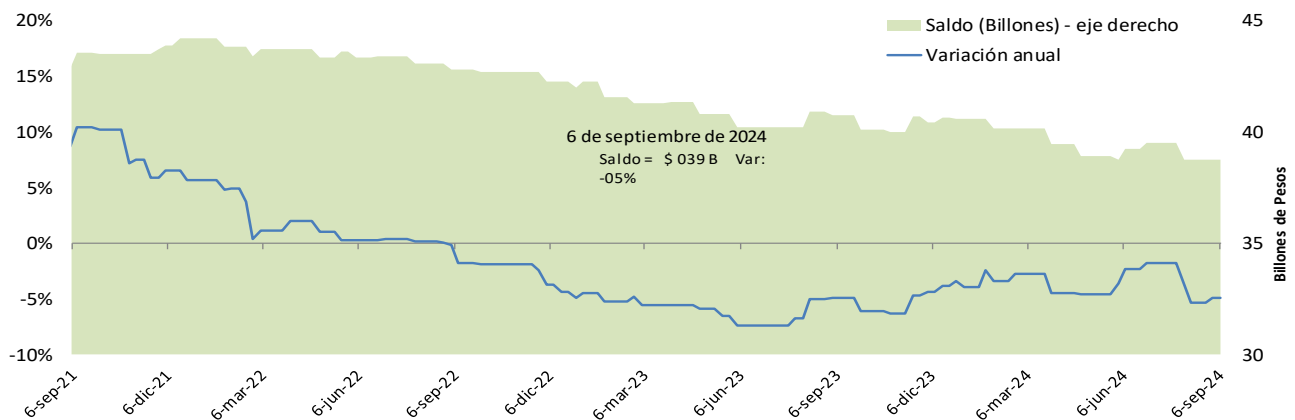

\*No incluye emisiones de bonos de extranjeros en el mercado local, TES u otros títulos de deuda pública emitidos por el gobierno nacional.  
Fuente: Banco de la República, cálculos con información de la Bolsa de Valores de Colombia.

## Cartera comercial de los establecimientos de crédito en ml\* + saldo de bonos emitidos por el sector real

Variaciones (%) anuales

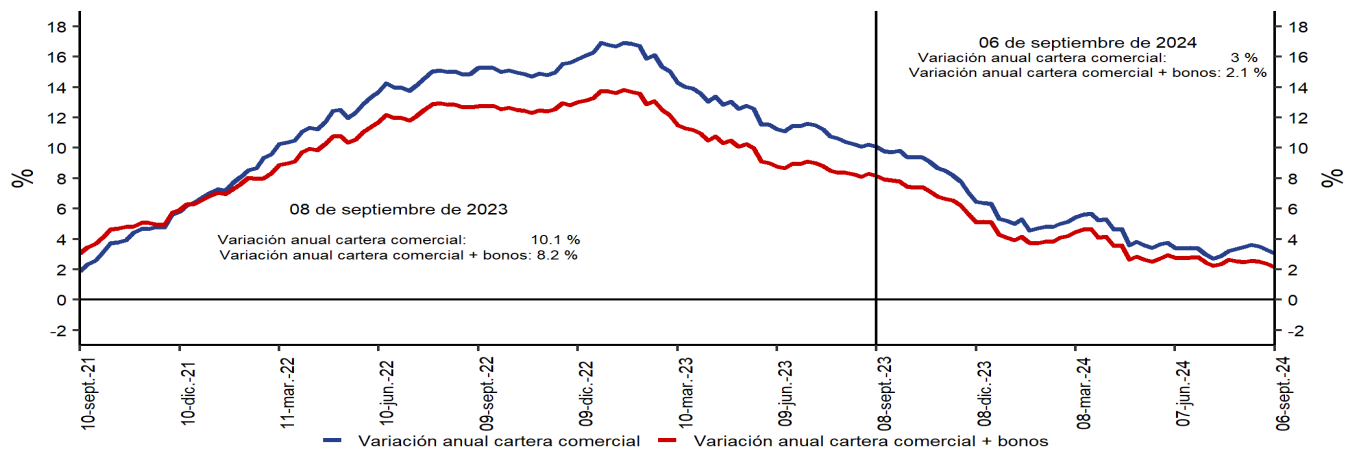

\*No incluye la cartera de las entidades financieras especiales.  
Fuentes: Banco de la República y Formato 281 de la Superintendencia Financiera de Colombia.



## Variación anual real de la cartera

Variación % anual real\* de la cartera bruta\*\* en moneda nacional y por modalidades

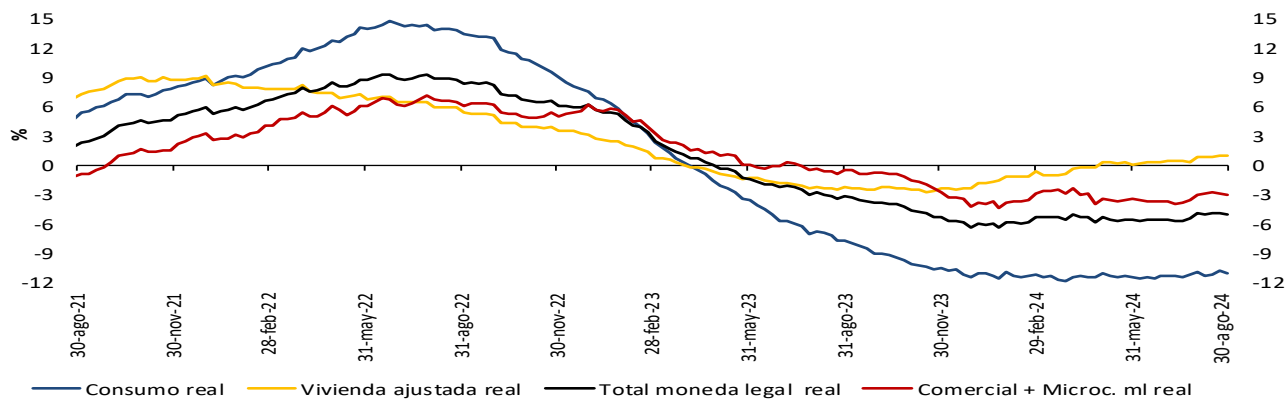

Variación % anual real (R)\* de la cartera bruta\*\* en moneda nacional y total

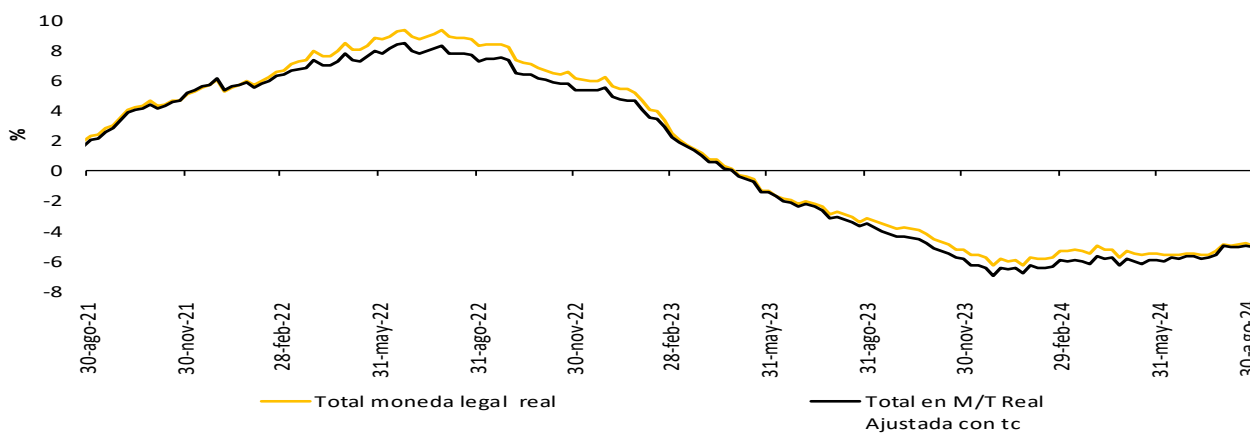

Variación % anual real del M3\*\* y la cartera bruta en ml

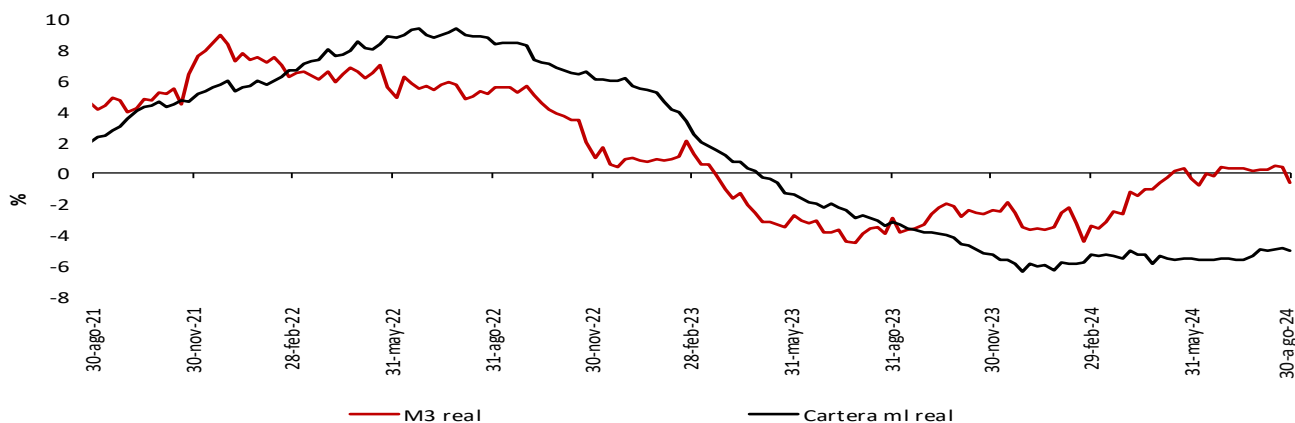

\* IPC sin alimentos. Información provisional.

\*\* A partir de la publicación con corte sep 25/2020 se reprocesó la serie, incorporando los cambios en la canasta del IPC sin alimentos utilizada por el BR desde octubre /2020

La cartera en moneda extranjera se ajustó por tasa de cambio.

\*\* No incluye la cartera de las entidades financieras especiales (EFE)

Fuentes: Banco de la República y Formato 281 de la Superintendencia Financiera de Colombia.

A partir del 07 de abril de 2023 la información de microcrédito corresponde a la modalidad de “Créditos productivos” creada por el Decreto 455 del 29 de marzo de 2023 del Ministerio de Hacienda.

## 6. Inversiones

### a. Inversiones de los establecimientos de crédito

(Miles de millones de pesos y porcentajes)

(Miles de millones de pesos)	Saldo a septiembre 06 2024	VARIACIONES									
		SEMANAL		ÚLTIMAS 4 SEMANAS		ÚLTIMAS 13 SEMANAS		AÑO CORRIDO		ANUAL	
		ABS	%	ABS	%	ABS	%	ABS	%	ABS	%
A. Moneda Legal	180.466	-301	-0,2	-1.374	-0,8	5.177	3,0	20.799	13,0	30.702	20,5
B. Moneda Extranjera	40.953	-13	0,0	-247	-0,6	3.396	9,0	3.307	8,8	3.884	10,5
C. TOTAL (A+B=C)	221.419	-314	-0,1	-1.621	-0,7	8.573	4,0	24.106	12,2	34.585	18,5
<b>ITEM DE MEMORANDO</b>											
Moneda Extranjera - En millones US\$ 2/	9.869	22	0,2	-268	-2,6	346	3,6	19	0,2	630	6,8
TASA REPRESENTATIVA DE MERCADO	4.150	-11	-0,3	85	2,1	206	5,2	328	8,6	138	3,4

#### Inversiones de los Establecimientos de Crédito en ML 1/

(Miles de millones de pesos)	Saldo a septiembre 06 2024	VARIACIONES									
		SEMANAL		ÚLTIMAS 4 SEMANAS		ÚLTIMAS 13 SEMANAS		AÑO CORRIDO		ANUAL	
		ABS	%	ABS	%	ABS	%	ABS	%	ABS	%
<b>INVERSIONES NETAS</b>	<b>180.466</b>	<b>-301</b>	<b>-0,2</b>	<b>-1.374</b>	<b>-0,8</b>	<b>5.177</b>	<b>3,0</b>	<b>20.799</b>	<b>13,0</b>	<b>30.702</b>	<b>20,5</b>
<b>A. Establecimientos de crédito</b>	<b>180.997</b>	<b>-301</b>	<b>-0,2</b>	<b>-1.374</b>	<b>-0,8</b>	<b>5.372</b>	<b>3,1</b>	<b>20.968</b>	<b>13,1</b>	<b>30.976</b>	<b>20,6</b>
<b>Inversiones Brutas</b>	<b>180.997</b>	<b>-301</b>	<b>-0,2</b>	<b>-1.374</b>	<b>-0,8</b>	<b>5.372</b>	<b>3,1</b>	<b>20.968</b>	<b>13,1</b>	<b>30.976</b>	<b>20,6</b>
<b>a) Títulos de deuda:</b>	<b>127.685</b>	<b>-1.160</b>	<b>-0,9</b>	<b>-1.848</b>	<b>-1,4</b>	<b>3.473</b>	<b>2,8</b>	<b>16.968</b>	<b>15,3</b>	<b>27.206</b>	<b>27,1</b>
Título de Tesorería - TES	89.846	-1.627	-1,8	-1.996	-2,2	3.150	3,6	17.720	24,6	26.661	42,2
Otros Títulos de deuda pública	18.729	0	0,0	-188	-1,0	-58	-0,3	-444	-2,3	121	0,6
Otros emisores Nacionales	19.110	467	2,5	336	1,8	381	2,0	-308	-1,6	426	2,3
Emisores Extranjeros	0	0	--	0	--	0	--	0	--	-2	--
<b>b) Instrumentos de patrimonio</b>	<b>8.695</b>	<b>613</b>	<b>7,6</b>	<b>228</b>	<b>2,7</b>	<b>403</b>	<b>4,9</b>	<b>1.375</b>	<b>18,8</b>	<b>587</b>	<b>7,2</b>
<b>c) Otras inversiones 2/</b>	<b>44.617</b>	<b>246</b>	<b>0,6</b>	<b>245</b>	<b>0,6</b>	<b>1.496</b>	<b>3,5</b>	<b>2.625</b>	<b>6,3</b>	<b>3.183</b>	<b>7,7</b>
<b>Deterioro</b>	<b>531</b>	<b>0</b>	<b>0,0</b>	<b>0</b>	<b>0,0</b>	<b>194</b>	<b>57,8</b>	<b>169</b>	<b>46,7</b>	<b>274</b>	<b>107,0</b>

#### Inversiones de los Establecimientos de Crédito en ME 1/

(Miles de millones de pesos)	Saldo a septiembre 06 2024	VARIACIONES									
		SEMANAL		ÚLTIMAS 4 SEMANAS		ÚLTIMAS 13 SEMANAS		AÑO CORRIDO		ANUAL	
		ABS	%	ABS	%	ABS	%	ABS	%	ABS	%
<b>INVERSIONES NETAS</b>	<b>40.953</b>	<b>-13</b>	<b>0,0</b>	<b>-247</b>	<b>-0,6</b>	<b>3.396</b>	<b>9,0</b>	<b>3.307</b>	<b>8,8</b>	<b>3.884</b>	<b>10,5</b>
<b>A. Establecimientos de crédito</b>	<b>41.027</b>	<b>-13</b>	<b>0,0</b>	<b>-247</b>	<b>-0,6</b>	<b>3.399</b>	<b>9,0</b>	<b>3.380</b>	<b>9,0</b>	<b>3.874</b>	<b>10,4</b>
<b>Inversiones Brutas</b>	<b>41.027</b>	<b>-13</b>	<b>0,0</b>	<b>-247</b>	<b>-0,6</b>	<b>3.399</b>	<b>9,0</b>	<b>3.380</b>	<b>9,0</b>	<b>3.874</b>	<b>10,4</b>
<b>a) Títulos de deuda:</b>	<b>8.035</b>	<b>-45</b>	<b>-0,6</b>	<b>-99</b>	<b>-1,2</b>	<b>1.952</b>	<b>32,1</b>	<b>1.495</b>	<b>22,9</b>	<b>641</b>	<b>8,7</b>
Título de Tesorería - TES	0	0	--	0	--	0	--	0	--	0	--
Otros Títulos de deuda pública	3.726	-2	-0,1	112	3,1	321	9,4	713	23,7	560	17,7
Otros emisores Nacionales	471	0	-0,1	6	1,4	69	17,2	104	28,3	127	37,0
Emisores Extranjeros	3.839	-43	-1,1	-217	-5,4	1.562	68,6	678	21,5	-46	-1,2
<b>b) Instrumentos de patrimonio</b>	<b>188</b>	<b>-4</b>	<b>-2,0</b>	<b>6</b>	<b>3,2</b>	<b>35</b>	<b>22,8</b>	<b>85</b>	<b>82,1</b>	<b>123</b>	<b>186,6</b>
<b>c) Otras inversiones 2/</b>	<b>32.803</b>	<b>35</b>	<b>0,1</b>	<b>-154</b>	<b>-0,5</b>	<b>1.412</b>	<b>4,5</b>	<b>1.800</b>	<b>5,8</b>	<b>3.110</b>	<b>10,5</b>
<b>Deterioro</b>	<b>74</b>	<b>0</b>	<b>---</b>	<b>-1</b>	<b>---</b>	<b>3</b>	<b>---</b>	<b>73</b>	<b>---</b>	<b>-10</b>	<b>---</b>

1/ Incluye FDN, a partir de octubre 2 de 2020

2/ Incluye inversiones en subsidiarias y filiales, en asociadas, en negocios y operaciones conjuntas y en derechos fiduciarios. Incluye ajustes por reclasificación entre monedas nacional y extranjera.

Fuentes: Formato 281 de la Superintendencia Financiera de Colombia y cálculos Banco de la República.

## 8. Activos externos

### a. Reservas Internacionales

(Millones de dólares)	2023		2024	
<b>SALDO</b> <sup>1/ 2/</sup>	29 dic 2023	30 ago 2024	06 sep 2024	
I. Reservas Internacionales Brutas *	59,639	62,798	63,150	
II. Pasivos de Corto Plazo	31	19	19	
III. Reservas Internacionales Netas (I-II) *	59,608	62,778	63,131	
<b>VARIACIÓN ENTRE</b>	30 dic 2022 29 dic 2023	29 dic 2023 30 ago 2024	29 dic 2023 06 sep 2024	30 ago 2024 06 sep 2024
I. Reservas Internacionales Brutas	2,349	3,159	3,511	352
Pasivos de Corto Plazo	10	-12	-12	-0
II. Reservas Internacionales Netas	2,339	3,170	3,523	353
Causaciones, Valuaciones y Provisiones (deterioro)	1,977	873	1,137	264
Pasivos con Residentes	-1	0	0	-0
Opciones call por ejercer	0	0	0	0
<b>MEMO - ITEM</b>				
Saldo Reservas internacionales brutas sin FLAR *	59,069	62,194	62,546	
Saldo Causaciones, Valuaciones y Provisiones (deterioro)	474	1,348	1,612	
Saldo Pasivos con Residentes	0	0	0	
Saldo Opciones call por ejercer	0	0	0	

del Banco de la República los aportes al FLAR continúan formando parte de los activos de reservas.

1/ A partir del 4 de junio de 2019 los recursos en dólares del Gobierno en el Banco de la República se registran en cuentas diferentes a las de las reservas internacionales, y a partir del 17 de diciembre de 2019, la totalidad de los recursos en moneda extranjera del Gobierno en el Banco de la República se contabilizan por fuera del balance del Banco, por tanto no hacen parte de las reservas internacionales.

2/ A partir del 24 de mayo de 2024 la información sobre reservas internacionales estará disponible con un rezago de siete días hábiles debido a ajustes propios del proceso.

\*\* Cifras provisionales

Fuente: Banco de la República.

## 9. Endeudamiento externo de los establecimientos de crédito

### a. Endeudamiento externo de los establecimientos de crédito 1/ – Saldo por plazos

(Millones de dólares y porcentajes)

	SALDO 6-sep-24	VARIACIONES					
		SEMANAL		AÑO CORRIDO		ANUAL	
		ABS.	%	ABS.	%	ABS.	%
<b>I. TOTAL</b>	<b>15.403,3</b>	<b>(1,4)</b>	<b>(0,0)</b>	<b>(1.936,8)</b>	<b>(11,2)</b>	<b>(2.591,9)</b>	<b>(14,4)</b>
A. CORTO PLAZO	2.792,3	(83,3)	(2,9)	(1.277,2)	(31,4)	(1.815,2)	(39,4)
B. LARGO PLAZO	12.611,0	81,9	0,7	(659,5)	(5,0)	(776,7)	(5,8)

1/ No incluye Banco de la República e ICETEX.

Nota: Los saldos de la última semana son preliminares y sujetos a revisión.

Fuente: Informes semanales de los establecimientos de crédito. Subgerencia de Política Monetaria e Información Económica del Banco de la República.

### Endeudamiento externo de los establecimientos de crédito – saldo por plazos

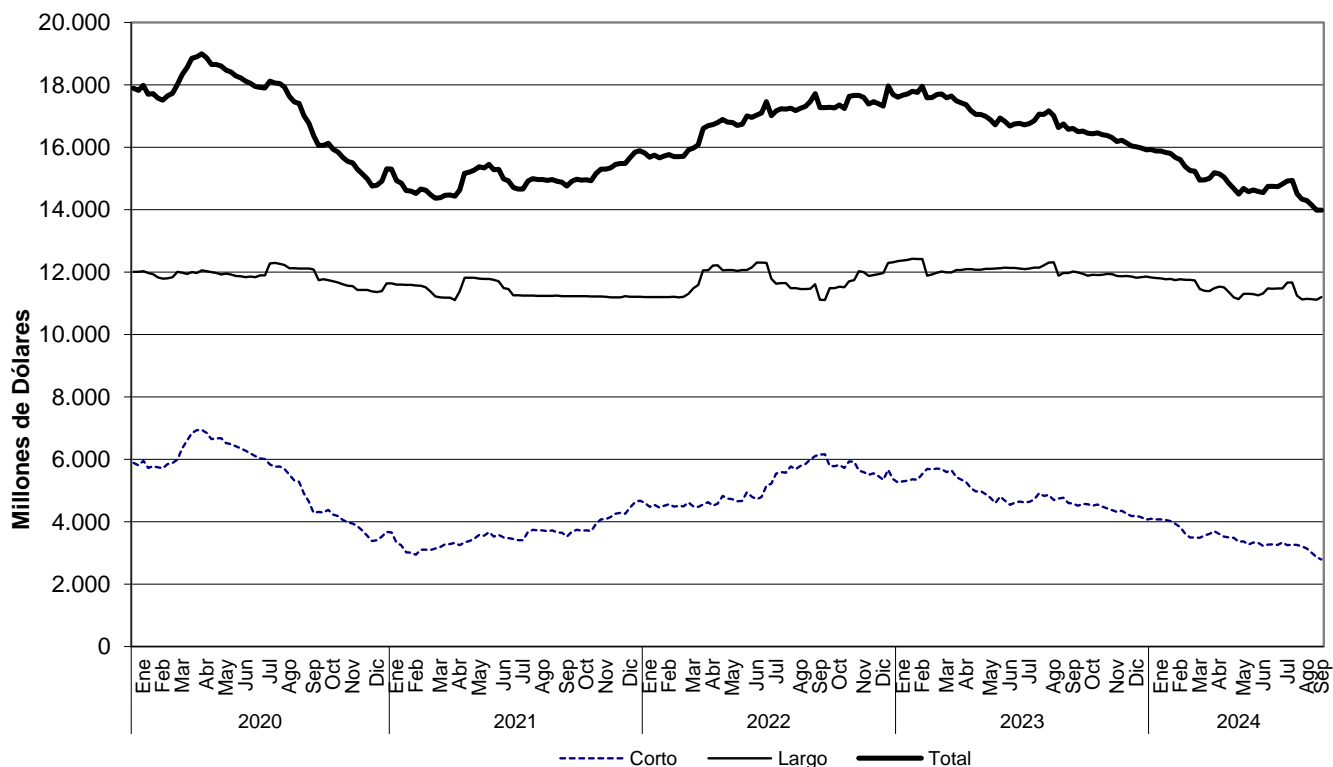

Fuente: Informes semanales de los establecimientos de crédito. Subgerencia de Política Monetaria e Información Económica del Banco de la República.

## **11. Mercados Financieros Internacionales**

### **a. Principales noticias de la semana**

Durante la semana, la percepción de riesgo medida a través del VIX disminuyó 5,8 puntos a 16,6. Por su parte, los precios del crudo presentaron aumentos explicados por las interrupciones en la producción de petróleo en el Golfo de México por la tormenta Francine. La referencia Brent cerró en USD 71,6 y el WTI en USD 68,7, presentando variaciones de 0,8% y 1,4%, respectivamente.

#### **Estados Unidos**

- Las peticiones iniciales por subsidio de desempleo se ubicaron en 230 mil durante la última semana (esp: 226 mil; ant: 228 mil).
- La inflación se ubicó en 2,5% a/a en agosto (esp: 2,5%; ant: 2,9%). Por su parte, la inflación núcleo se ubicó en 3,2% (esp: 3,2%; ant: 3,2%).
- El sentimiento del consumidor de la encuesta de la Universidad de Michigan se ubicó en 69,0 en septiembre (esp: 68,5; ant: 67,9).
- El IPP creció 1,7% a/a en agosto (esp: 1,7%; ant: 2,1%).

#### **Asia**

- En China, la inflación se ubicó en 0,6% a/a en agosto (esp: 0,7%; ant: 0,5%). Por su parte, el IPP presentó una variación de -1,8% a/a (esp: -1,4%; ant: -0,8%).
- En China, la producción industrial aumentó 4,5% a/a en agosto (esp: 4,7%; ant: 5,1%). Por su parte, las ventas minoristas crecieron 2,1% a/a (esp: 2,5%; ant: 2,7%).
- En China, la tasa de desempleo se ubicó en 5,3% a/a en agosto (esp: 5,2%; ant: 5,2%).
- En Japón, la lectura final del PIB t/t anualizado mostró un crecimiento de 2,9% durante el 2T24 (lectura ant: 3,1%).
- En Japón, el IPP presentó una variación de 2,5% a/a en agosto (esp: 2,8%; ant: 3,0%).
- En Japón, los pedidos de maquinaria disminuyeron 3,5% a/a en agosto (ant: 8,4%).
- En India, la producción industrial presentó una variación de 4,8% a/a en julio (esp: 4,6%; ant: 4,7%).
- En India, la inflación se ubicó en 3,65% a/a en agosto (esp: 3,47%; ant: 3,54%).

#### **Europa**

- El Banco Central Europeo redujo sus tasas de política monetaria, en línea con lo esperado por el mercado. Así, los tipos de interés de las operaciones principales de refinanciación, de la facilidad marginal de crédito y de la facilidad de depósito se ubican en 3,65% (-60 pb), 3,90% (-60 pb) y 3,50% (-25 pb), respectivamente.
- En la eurozona, la producción industrial cayó 2,2% a/a en julio (esp: -2,3%; ant: -4,1%).
- En Reino Unido, las peticiones por subsidio de desempleo aumentaron en 23,7 mil en agosto (ant: 102,3 mil). Por su parte, la tasa de desempleo trimestral se ubicó en 4,1% a julio (esp: 4,1%; ant: 4,2%).
- En Reino Unido, los salarios presentaron una variación de 4,0% a/a en julio (esp: 4,1%; ant: 4,6%).

- En Reino Unido, la producción industrial se contrajo 1,2% a/a en julio (esp: -0,1%; ant: -1,4%).
- En Reino Unido, el PIB mensual aumentó 0,7% a/a en julio (esp: 1,2%; ant: 1,4%).

## América

- En Colombia, la confianza del consumidor se ubicó en -15,3% en agosto (esp: -8,0%; ant: -9,0%).
- En Brasil, la inflación se ubicó en 4,24% a/a en agosto (esp: 4,27%; ant: 4,50%).
- En Brasil, las ventas al por menor aumentaron 4,4% a/a en julio (esp: 4,4%; ant: 4,1%).
- En Brasil, la actividad económica presentó una variación de 5,30% a/a en julio (esp: 4,80%; ant: 3,12%).
- En México, la inflación se ubicó en 4,99% a/a en agosto (esp: 5,06%; ant: 5,57%). Por su parte, la inflación núcleo se ubicó en 4,00% (esp: 4,00%; ant: 4,05%).
- En México, la producción industrial aumentó 2,1% a/a en julio (esp: 0,8%; ant: -0,7%).
- En México, la confianza del consumidor se ubicó en 47,6 en agosto (esp: 46,8; ant: 46,9).
- El Banco Central de Reserva del Perú redujo su tasa de política monetaria en 25 pb a 5,25%, en línea con lo esperado por el mercado.
- En Perú, la actividad económica presentó una variación de 4,5% a/a en julio (esp: 3,5%; ant: 0,2%).
- En Perú, la tasa de desempleo se ubicó en 6,1% en agosto (esp: 6,1%; ant: 6,0%).

### b. Tasas de interés de Bancos Centrales

	Tasa de interés vigente (%)			
	Actual (a) 13 de septiembre	Semana anterior 06 de septiembre	4 sem atrás 13 de agosto	Un año atrás
Estados Unidos	5.25 - 5.5	5.25 - 5.5	5.25 - 5.5	5.25 - 5.5
Zona Euro ↓	3.65	4.25	4.25	4.25
Japón	0.25	-0.10	-0.10	-0.10
Reino Unido	5.00	5.00	5.00	5.25
Canadá	4.25	4.25	4.50	5.00
Brasil	10.50	10.50	10.50	13.25
México	10.75	10.75	10.75	11.25
Colombia	10.75	10.75	10.75	13.25
Chile	5.50	5.50	5.75	9.50
Argentina	40.00	40.00	40.00	118.00
Perú ↓	5.25	5.50	5.50	7.75
Australia	4.35	4.35	4.35	4.10
Nueva Zelanda	5.25	5.25	5.50	5.50
Malasia	3.00	3.00	3.00	3.00
Sudáfrica	8.25	8.25	8.25	8.25
Turquía	50.00	50.00	50.00	25.00
India	6.50	6.50	6.50	6.50
Rusia ↑	19.00	18	18.00	12.00
China	3.35	3.35	3.45	3.45
Suiza	1.50 - 1.75	1.50 - 1.75	1.50 - 1.75	-0.25 - 0.00
Indonesia	6.25	6.3	6.25	5.75
Noruega	4.50	4.50	4.50	4.00

Fuente: Bloomberg.

### c. Inflación observada y sus expectativas

	Tasa actual y meta de inflación (%)			Encuesta de expectativas de inflación anual a diciembre del 2024			
	13 de septiembre			BLOOMBERG		BANCOS CENTRALES <sup>1</sup>	
	Inflación (b)	Tasa de interés real [[1+a]/(1+b)]-1	Meta de Inflación 2023	Fecha de la encuesta	Resultado (%)	Fecha realización de la encuesta	Resultado (%)
Estados Unidos (ago) ↓	2.50	2.93	2.00	13/09/2024	2.90	-	-
Zona Euro (ago)	2.20	1.42	<2	13/09/2024	2.40	sep-24	2.40
Japón (jul)	2.80	-2.48	2.00	13/09/2024	2.50	-	-
Reino Unido (jul)	2.20	2.74	2.00	13/09/2024	2.60	ago-24	2.70
Canadá (jul)	2.50	1.71	1.00 - 3.00	13/09/2024	2.60	-	-
Brasil (ago) ↓	4.24	6.01	1.75 - 4.75	13/09/2024	4.20	sep-24	4.35
México (ago) ↓	4.99	5.49	2.00 - 4.00	13/09/2024	4.74	ago-24	4.69
Colombia (ago)	6.12	4.36	2.00 - 4.00	13/09/2024	6.70	sep-24	5.60
Chile (ago)	4.74	0.73	2.00 - 4.00	13/09/2024	4.00	sep-24	4.50
Argentina (ago) ↓	236.70	-58.42	12.00- 17.00	13/09/2024	224.50	ago-24	122.90
Perú (ago)	2.03	3.16	1.00 - 3.00	13/09/2024	2.50	ago-24	2.45
Australia (jun)	3.80	0.53	2.00 - 3.00	13/09/2024	3.40	jun-24	4.43
Nueva Zelanda (jun)	3.30	1.89	1.00 - 3.00	13/09/2024	3.10	sep-24	2.40
Malasia (jul)	2.00	0.98	-	13/09/2024	2.30	-	-
Sudáfrica (jul)	4.60	3.49	3.00 - 6.00	13/09/2024	4.80	jun-24	5.30
Turquía (ago)	51.97	-1.30	3.00 - 7.00	13/09/2024	59.00	sep-24	43.00
India (ago) ↑	3.65	2.75	2.00 - 6.00	13/09/2024	-	-	-
Rusia (ago) ↓	9.05	9.12	4.00	13/09/2024	7.50	-	-
China (ago)	0.60	2.73	3.00	13/09/2024	0.50	-	-
Irlanda (ago) ↓	1.70	1.92	<2	13/09/2024	2.00	-	-
Portugal (ago) ↓	1.86	1.76	<2	13/09/2024	-	-	-
Grecia (ago) ↑	2.99	0.64	<2	13/09/2024	-	-	-
Suiza (ago)	1.10	-1.34	<2	13/09/2024	-	-	-
Indonesia (ago)	2.12	4.04	2.00 - 4.00	13/09/2024	2.80	-	-
Noruega (ago) ↓	2.60	1.85	2.00	13/09/2024	3.40	-	-

Fuente: Bloomberg y páginas web de bancos centrales.

1\ Varias autoridades monetarias no hacen encuestas sobre expectativas de inflación.

### d. Principales tasas de los mercados monetarios internacionales

	Plazo	Tasa actual (%) (a) 13 de septiembre	Semana anterior (%) (b) 06 de septiembre	4 sem atrás (%)	29 de diciembre de 2023 (%)	Un año atrás (%)	Variación p.b. última semana (a-b)
FEDERAL FUND	1 Día	5.33	5.33	5.33	5.33	5.33	0.0
SOFR	1Día	5.33	5.34	5.34	5.38	5.30	-1.0
SOFR	1 Mes	5.08	5.11	5.34	5.35	5.33	-2.7
SOFR	3 Meses	4.94	4.94	5.12	5.33	5.41	0.3
ESTR	1 Día	3.66	3.66	3.66	3.88	3.65	0.0
ESTR	1 Mes	3.67	3.67	3.67	3.91	3.66	0.0
ESTR	3 Meses	3.68	3.70	3.76	3.92	3.51	-1.6

Fuente: Bloomberg.

Federal fund rate: Tasa interbancaria overnight a la cual los bancos miembros de sistema de la Reserva Federal de los Estados Unidos se prestan el exceso de reservas sin exigir garantía como contrapartida. SOFR: Tasa de interés que mide el costo del dinero en dólares americanos, calculada con base en operaciones de crédito garantizadas. ESTR: Tasa de interés de referencia que refleja los costes nocturnos de préstamos de los bancos dentro de la eurozona. El Banco Central Europeo (BCE) calcula y publica este tipo de interés.

### e. Indicadores de percepción de riesgo

#### Spread de deuda soberana\*

EMBI (Emerging Market Bond Index) <sup>1/</sup>	Spread actual (pb) (a) 14 de agosto	Semana anterior (pb) (b) 07 de agosto	4 sem atrás (pb) 12 de julio	29 de diciembre de 2023 (pb)	Un año atrás (pb)	Variación última semana (a-b)	Variación porcentual última semana (a/b)-1
Plus soberanos	419.0	428.0	399.0	345.0	368.8	-9	-2.1%
Colombia	324.0	331.0	302.0	272.0	313.0	-7	-2.1%
Argentina	1,515	1,578.0	1,507.0	1,907.0	2,088.0	-63	-4.0%
Brasil	225.0	232.0	213.0	200.0	208.0	-7	-3.0%
México	324.0	339.0	308.0	340.0	367.0	-15	-4.4%
Perú	169.0	177.0	157.0	160.0	162.0	-8	-4.5%
Venezuela	19,324	19,160.0	15,608.0	21,422.0	42,150.0	164	0.9%
Turquía	298.0	308.0	271.0	300.0	381.0	-10	-3.2%
Sudáfrica	308.0	316.0	287.0	296.0	357.0	-8	-2.5%

Fuente: Bloomberg

EMBI plus: Emerging Markets Bond Index – Embi + - es un índice creado por JP Morgan que mide los retornos totales de los instrumentos de deuda externa de los países emergentes. Incluyendo bonos Brady en dólares y en otras monedas, préstamos, Eurobonos e instrumentos de deuda local denominados en dólares. Este indicador está concentrado en instrumentos de las tres principales economías de Latinoamérica (Brasil, México y Argentina) con una ponderación de 68%, dejando el resto para los otros países Latinoamericanos. Para el desarrollo de este informe, se considera el spread de dicho portafolio EMBI, sobre la curva cero cupón de los treasuries. EMBI plus país: Emerging Markets Bond Index (Embi +) calculado bajo los mismos criterios del EMBI PLUS considerando únicamente los títulos del respectivo país. Para el desarrollo de este informe, se considera el spread de dicho portafolio EMBI, sobre la curva cero cupón de los treasuries.

\*A partir del 01/10/2018 los tickers de Bloomberg de Colombia, México, Brasil, Argentina y Perú corresponden a ELI GCCL index, ELI GMXN index y ELI GBRL index, ELI GARL index y ELI GPER index, respectivamente.

Nota: debido a problemas técnicos con la fuente de información, se presentan datos al 14 de agosto de 2024.

## EMBI plus, EMBI Colombia, CDS, coeficientes de aversión al riesgo \*

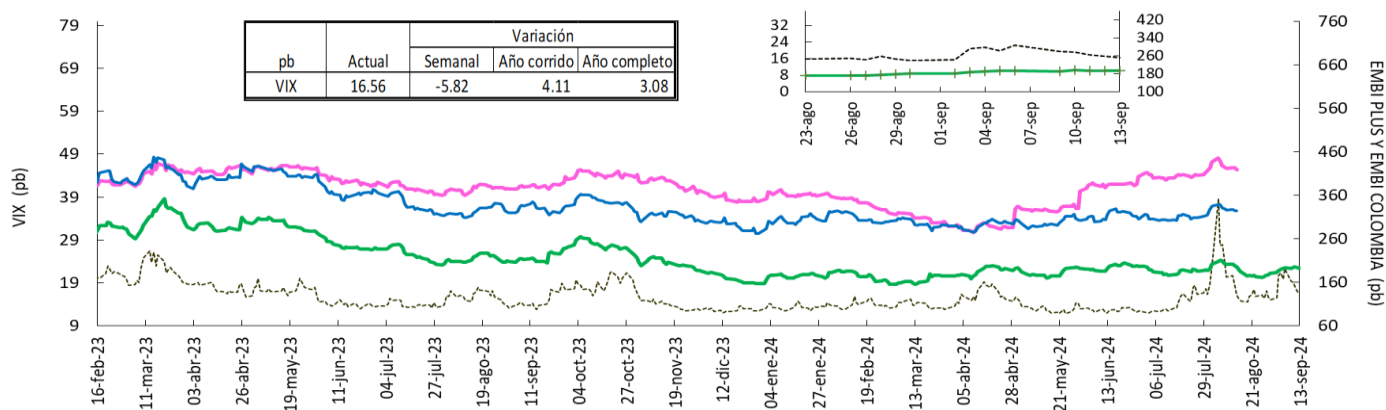

Fuente: Bloomberg, DOAM.

----- VIX (eje izquierdo)      EMBI PLUS      EMBI COLOMBIA      CDS 5

VIX: Índice de volatilidad del "Chicago Board Options Exchange SPX", que refleja la volatilidad implícita en las opciones sobre las acciones que componen el S&P 500. Se utiliza como un indicador que mide la aversión al riesgo de los inversionistas, la variación se presenta en términos absolutos. \*El ticker del EMBI Colombia corresponde a ELI GCOL Index.

Nota: debido a problemas técnicos con la fuente de información, se presentan datos de EMBI PLUS y EMBI Colombia al 14 de agosto de 2024.

## Credit Default Swap América Latina – 5 años

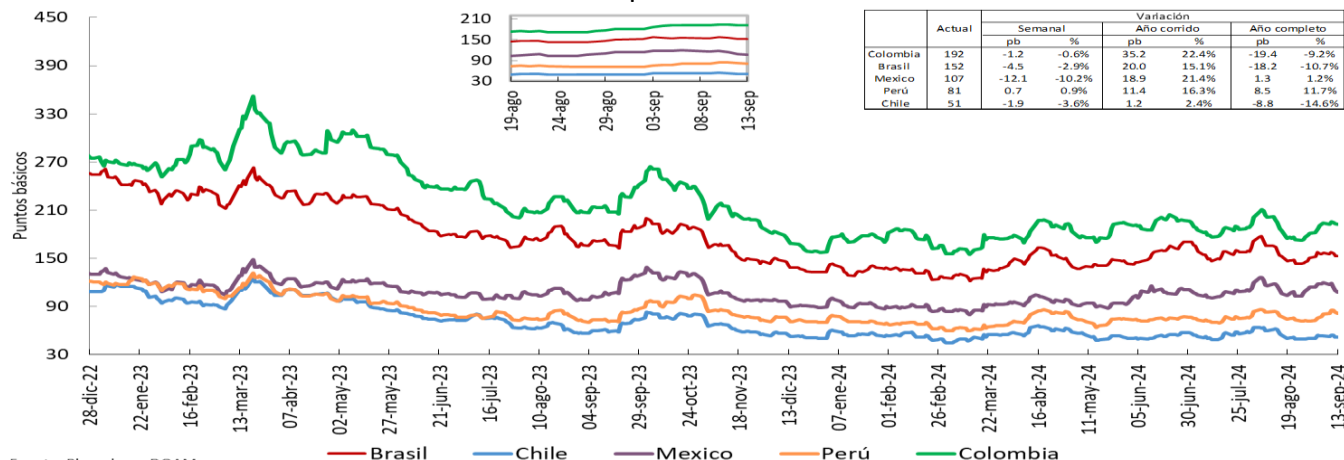

Fuente: Bloomberg, DOAM.

\*El ticker del EMBI de Colombia en Bloomberg corresponde a ELI GCOL index.

Un Credit Default Swap (CDS) es un instrumento financiero por medio del cual se negocia el riesgo crediticio de un bono. El tenedor paga una prima (puntos básicos sobre el valor nominal del bono) a la entidad que ofrece el CDS a cambio de que esta responda por un valor nominal en caso que el emisor haga default. La valoración de un CDS se hace en puntos básicos sobre el valor nominal del bono y tiene una relación directa con el nivel de aversión al riesgo de los inversionistas. Es decir, entre mas alta sea la probabilidad de default, mayor será el valor del CDS y viceversa.

## Credit Default Swap otros países – 5 años

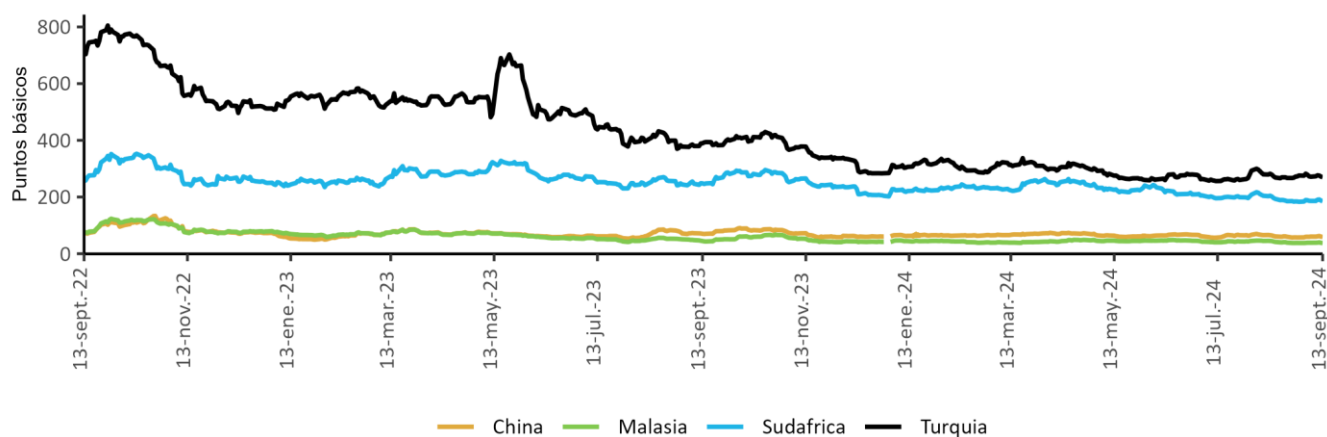

Fuente: Bloomberg, DOAM.



## f. Mercado de renta fija

### Bonos del tesoro americano

BONOS DEL TESORO AMERICANO 1/	Tasa actual (%) (a) 13 de septiembre	Semana anterior (%) (b) 06 de septiembre	4 sem atrás (%)	29 de diciembre de 2023 (%)	Un año atrás (%)	Variación p.b. última semana (a-b)
0.25	4.88	5.05	5.18	5.33	5.45	-17.13
0.50	4.64	4.72	4.93	5.26	5.53	-8.20
2.00	3.58	3.65	3.93	4.25	4.97	-6.5
5.00	3.43	3.49	3.67	3.85	4.38	-5.5
10.00	3.65	3.71	3.84	3.88	4.25	-5.7
30.00	3.98	4.02	4.16	4.03	4.34	-3.8

Fuente: Bloomberg.

1/ Bonos genéricos de Bloomberg.

### Bonos del tesoro americano

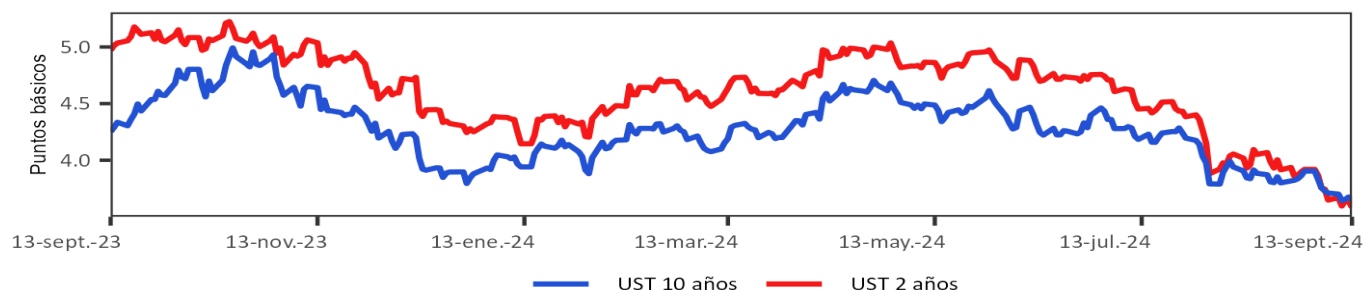

## g. Mercado de renta variable

País	Índices accionarios	Nivel actual 13 de septiembre	Variación			
			Semanal 06 de septiembre	4 sem atrás 13 de agosto	29 de diciembre de 2023	Un año atrás
EE UU	DOW JONES	41,394	2.6%	4.1%	9.8%	19.7%
EE UU	S&P500	5,626	4.0%	3.5%	18.0%	25.9%
EE UU	NASDAQ	17,684	6.0%	2.9%	17.8%	28.0%
Zona Euro	Euro Stoxx 50	4,844	2.2%	3.2%	7.1%	14.7%
Alemania	DAX	18,699	2.2%	5.0%	11.6%	19.5%
Argentina	MERVAL	1,817,734	5.6%	14.2%	95.5%	228.5%
México	MEXBOL	52,017	1.8%	-3.1%	-9.4%	1.0%
Brasil (Sao Paulo)	IBOV	134,882	0.2%	1.9%	0.5%	14.1%
Chile	IPSA	6,351	1.7%	-0.3%	2.5%	7.4%
Venezuela	IBVC	97,563	1.7%	7.7%	68.7%	149.5%
Perú	IGBVL	28,951	3.2%	1.7%	11.5%	26.9%
Colombia	MSCI COLCAP	1,312	-1.3%	-2.4%	9.7%	21.7%
Japón	MSCI NKY	36,582	0.5%	1.0%	9.3%	11.8%
China	SHANGAI SE	2,704	-2.2%	-5.7%	-9.1%	-13.4%

Fuente: Bloomberg.

### Índice de renta variable global (MXWO Index)

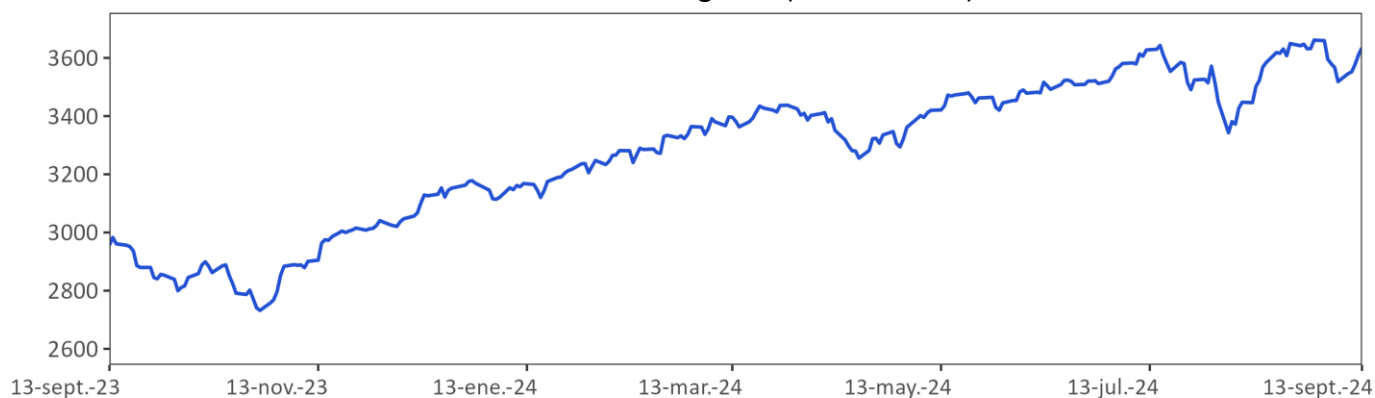

Fuente: Bloomberg.

MXWO index : Índice de capitalización que mide el rendimiento de las acciones de compañías de países desarrollados. Este Índice se deriva del MSCI de Morgan Stanley, el cual se conoce como el MSCI WORLD. La base del Índice MXWO es el 31 de diciembre de 1969.

## Índice de renta variable de América Latina (MXLA Index)

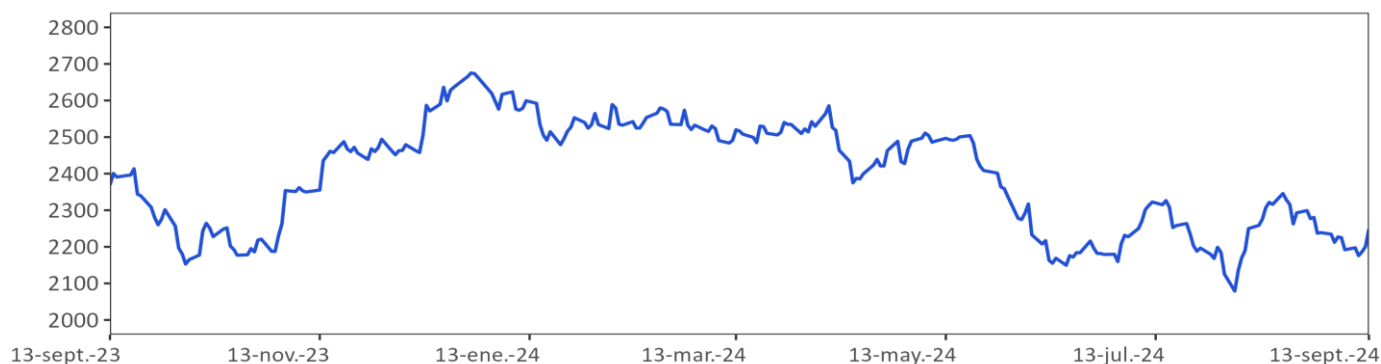

Fuente: Bloomberg.

MXLA index : Índice de capitalización que mide el rendimiento de las acciones de compañías de países de América Latina. Este Índice se deriva del MSCI de Morgan Stanley, el cual se conoce como el MSCI EM Latin América. La base del Índice MXLA es el 31 de diciembre de 1987.

### h. Mercado cambiario

#### Depreciación de las principales monedas frente al dólar americano

TASAS DE CAMBIO Frente al dólar	Tasa Indirecta 13 de septiembre	Tasa Directa 13 de septiembre	Depreciación de las diferentes monedas frente al Dólar					
			Semanal 06 de septiembre	4 semanas atrás	29 de diciembre de 2023	Un año atrás	Dos años atrás	Tres años atrás
Euro	1.11	0.90	0.09%	-0.7%	-0.3%	-3.1%	-10.0%	6.6%
Libra	1.31	0.76	0.03%	-2.0%	-3.0%	-4.8%	-12.4%	5.4%
AUD	0.67	1.49	-0.50%	-1.1%	1.6%	-4.2%	0.4%	9.9%
NZD	0.62	1.62	0.29%	-1.3%	2.6%	-3.9%	-2.6%	15.6%
CAD	0.74	1.36	0.09%	-0.9%	2.6%	0.3%	3.2%	7.4%
Yen	0.01	140.86	-1.02%	-4.1%	-0.1%	-4.5%	-2.6%	28.1%
NOK	0.09	10.7	-0.49%	-0.6%	4.8%	-0.5%	5.4%	23.4%

Fuente: Bloomberg.

#### Depreciación de monedas de países emergentes frente al dólar americano (tasas de cierre)

TASA DE CAMBIO Países Emergentes	Tasa actual 13 de septiembre	Depreciación de las diferentes monedas frente al Dólar					
		Semanal 06 de septiembre	4 sem atrás 13 de agosto	29 de diciembre de 2023	Un año atrás	Dos años atrás	Tres años atrás
Colombia	4,173.3	0.51%	3.3%	9.2%	5.6%	-5.4%	8.8%
Argentina	959.2	0.31%	2.1%	18.6%	174.0%	572.7%	876.9%
Brasil	5.6	-0.59%	2.0%	14.7%	13.2%	7.2%	6.7%
Venezuela*/***	36.7	0.20%	0.38%	2.5%	11.6%	NA	NA
Perú	3.8	-0.55%	0.9%	1.9%	1.9%	-2.7%	-8.0%
México	19.2	-3.87%	1.0%	13.2%	12.0%	-4.3%	-3.4%
Chile	925.4	-2.12%	-0.6%	5.0%	4.3%	0.9%	17.9%
Turquía	33.9	-0.20%	1.1%	14.9%	25.9%	85.8%	302.4%
India	83.9	-0.06%	-0.1%	0.8%	1.1%	6.0%	13.9%
Sudáfrica	17.7	-0.73%	-2.3%	-3.5%	-5.8%	1.5%	25.3%
Malasia	4.3	-0.67%	-3.3%	-6.4%	-8.1%	-4.6%	3.6%

Fuente: Bloomberg. SET FX – Tasa promedio

\* Venezuela: Con el cambio de denominación de Bolívar a Bolívar Soberano, cambio la metodología para el cálculo de la Tasa de Cambio, por tal motivo no es posible realizar el cálculo de la depreciación dos y tres años atrás. \*\* Venezuela: Con el cambio de Bolívar Soberano a Bolívar Digital, los valores de la moneda anteriores al 1 de octubre de 2021 se dividieron sobre un millón.

#### Depreciación del Peso frente a otras monedas

TASAS DE CAMBIO Peso frente a otras monedas	Tasa actual 13 de septiembre	Depreciación del Peso frente a las diferentes monedas					
		Semanal 06 de septiembre	4 sem atrás 13 de agosto	29 de diciembre de 2023	Un año atrás	Dos años atrás	Tres años atrás
COP/Euro	4,621.9	0.43%	4.1%	9.5%	9.0%	5.0%	2.1%
COP/Libra	5,477.0	0.48%	5.4%	12.5%	11.0%	8.0%	3.2%
COP/Yen	29.6	1.54%	7.7%	9.3%	10.6%	-2.9%	-15.0%
COP/Sol Peruano	1,104.8	1.07%	2.4%	7.1%	3.6%	-2.8%	18.3%
COP/Peso Chileno	4.5	2.69%	4.0%	3.9%	1.3%	-6.2%	-7.7%
COP/Real Brasileiro	749.8	1.11%	1.3%	-4.8%	-6.7%	-11.8%	2.0%
COP/Peso Mexicano	217.3	4.56%	2.4%	-3.5%	-5.7%	-1.2%	12.6%

Fuente: Bloomberg. cálculos Banrep

## Índice DXY

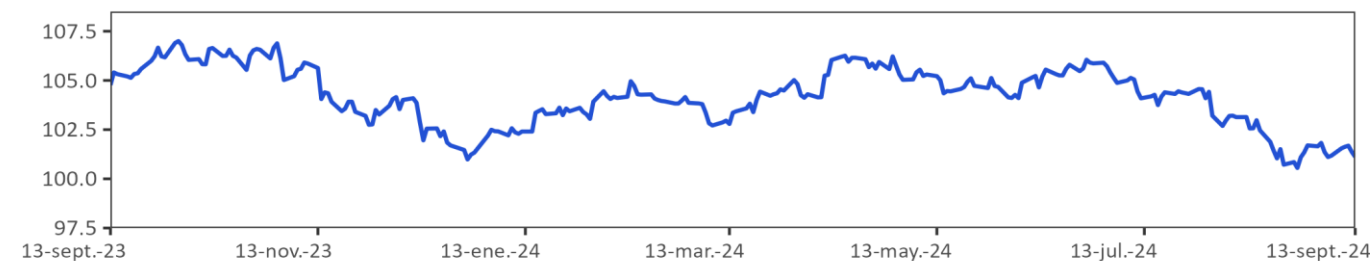

Fuente: Bloomberg

DXY index: Es un promedio ponderado del valor del dólar contra las monedas de un grupo de países que son los principales socios comerciales de Estados Unidos, entre los cuales se encuentran las siguientes monedas: El euro, el yen japonés, la libra esterlina, el dólar canadiense, la corona sueca y el franco suizo.

## Índice de monedas de América Latina

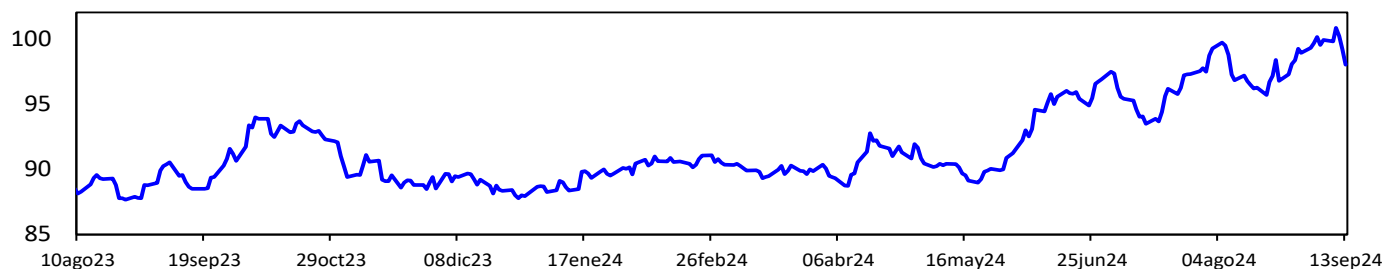

Fuente: Bloomberg. Cálculos: Banrep. El índice toma base 100 el 3 de enero de 2022 y se construye teniendo en cuenta las siguientes monedas y ponderaciones: real brasileño (36.67%), peso mexicano (36.67%), peso chileno (13.33%), peso colombiano (7.78%) y sol peruano (5.56%). Un aumento del índice corresponde a una depreciación de las monedas analizadas frente al dólar.

### i. Precios de las materias primas

Materias Primas Producto	Nivel actual Dólares	Variación					
		13 de septiembre	Semanal 06 de septiembre	Frente a 30 de agosto	4 semanas atrás	29 de diciembre de 2023	Un año atrás
Índice General	CRB INDEX	273.8	2.6%	-1.2%	-0.9%	3.8%	-4.8%
Exportaciones	Café	2.6	9.2%	5.6%	12.6%	39.2%	73.5%
Exportaciones	Azúcar	19.0	0.5%	-1.9%	3.4%	-7.6%	-28.4%
Exportaciones	Petróleo WTI	68.7	1.4%	-6.7%	-12.4%	-4.2%	-22.4%
Exportaciones	Carbón	114.1	-0.6%	-5.3%	-6.3%	5.4%	-5.6%
Exportaciones	Oro	2,577.7	3.2%	3.0%	4.6%	25.0%	35.1%
Exportaciones	Níquel	15,665.0	-1.0%	-6.9%	-1.9%	-3.9%	-19.6%
Exportaciones	Aceite de Palma	3,775.0	-3.2%	-5.1%	2.3%	1.5%	1.3%
Importaciones	Trigo	594.8	7.5%	11.6%	12.5%	-5.3%	4.5%
Importaciones	Maíz	413.3	7.7%	9.3%	9.4%	-12.3%	-10.9%
Importaciones	Cacao	6,471.0	3.6%	-0.7%	-13.4%	52.9%	72.5%
Importaciones	Algodón	0.7	3.7%	-0.5%	3.7%	-16.8%	-21.8%
Importaciones	Soya	1,006.3	1.7%	2.5%	1.7%	-22.2%	-24.7%
Importaciones	Aceros	698.0	-0.3%	-2.2%	3.3%	-38.5%	-1.3%
Importaciones	Hierro	718.5	0.5%	-7.4%	-8.9%	-31.1%	-23.4%
Otros	Plata	30.7	10.0%	6.4%	10.3%	29.1%	34.5%
Otros	Cobre	417.5	4.0%	0.7%	3.0%	7.3%	11.2%
Otros	Aluminio	2,405.0	1.6%	-2.4%	6.6%	3.0%	11.5%
Otros	Ganado	181.1	0.0%	-1.4%	-2.6%	5.2%	-0.1%
Otros	Petróleo Brent	71.6	0.8%	-6.9%	-11.3%	-7.0%	-22.1%

Fuente: Bloomberg

Precio del petróleo: precio del futuro más cercano a vencer de un barril de petróleo crudo (en dólares).

Precio del carbón: precio de contado FOB de una tonelada de carbón en el New York mercantile exchange (en dólares).

Precio del café: precio de una libra de café colombiano cotizado en la bolsa de New York (en dólares).

Precio del algodón: corresponde a un descuento sobre el contrato de futuros más activamente transado en New York.

Precio del oro: precio de contado de una onza de oro (en dólares).

Precio del trigo: precio de contado de un saco de trigo rojo suave de invierno en Chicago (en dólares).

Precio de la plata: precio de contado de una onza de plata (en dólares).

Precio del cobre: precio de contado de una tonelada métrica de cobre según London Metal Exchange (en dólares).

Precio del aluminio: precio de contado de una tonelada métrica de aluminio según London Metal Exchange (en dólares).

Precio del níquel: precio de contado de una tonelada métrica de níquel según London Metal Exchange (en dólares).

Aceite de palma: promedio ponderado del precio diario de una tonelada métrica de aceite de palma, para este promedio, si el mes corriente es enero, el precio en este mes será el precio de contado y el precio de los meses siguientes (febrero, marzo y abril) será el precio de los respectivos contratos. Estos son los precios del mercado de Malasia según el Malaysian Palm Oil Borrad (en dólares).

Precio del maíz: precio de contado de un saco de maíz amarillo en Chicago (en dólares).

Precio del azúcar: precio global de contado de una libra de azúcar (Fuente: International Sugar Organization-en centavos de dólar)

Precio del cacao: precio diario calculado como el promedio de los tres futuros de cocoa más cercanos transado en Londres y New York.

Precio del ganado: precio de contado del ganado vivo en el mercado de Estados Unidos (en dólares).

Precio de la Soya: precio de contado de un Bushel de soya amarilla en Chicago (en dólares).

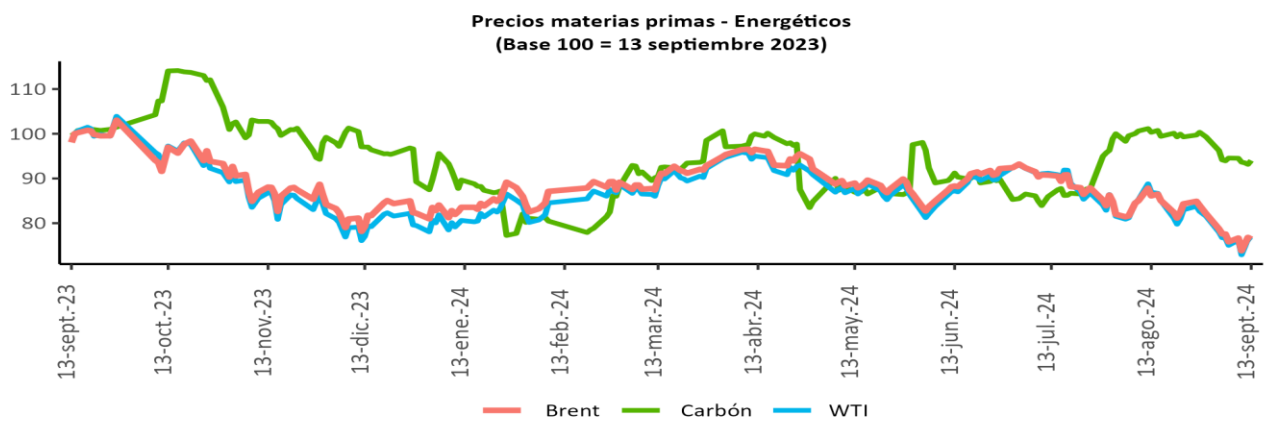
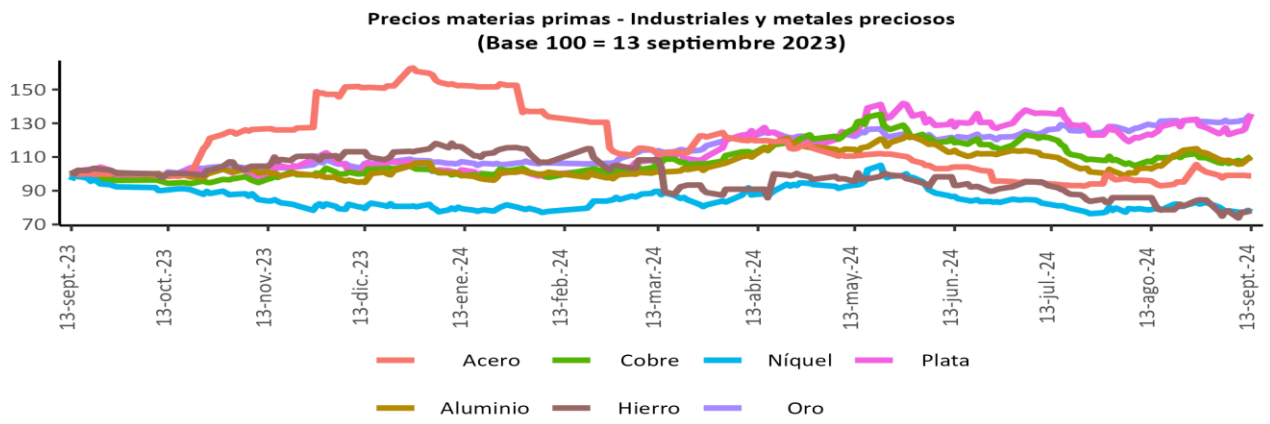
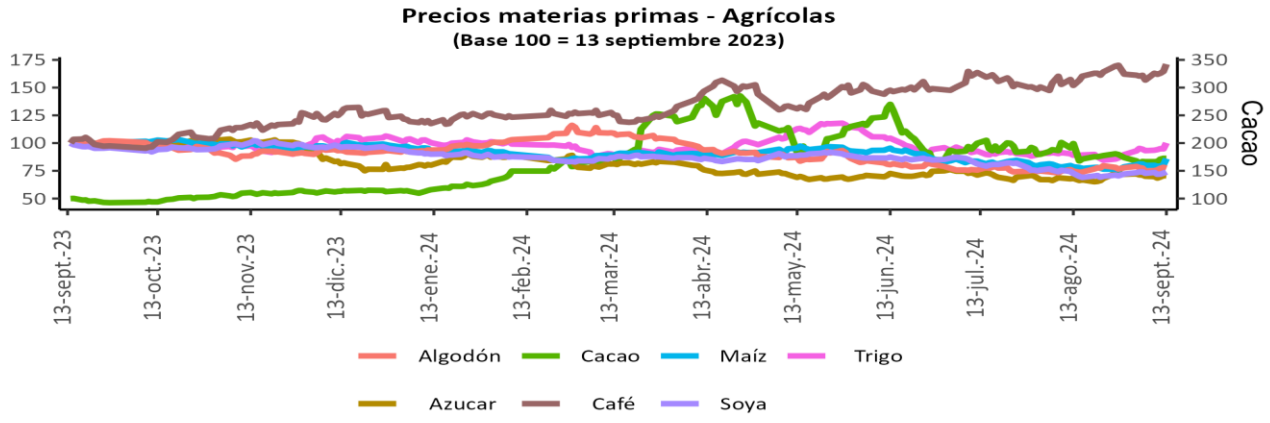

Fuente: Bloomberg

### Índice de materias primas (CRB Index)

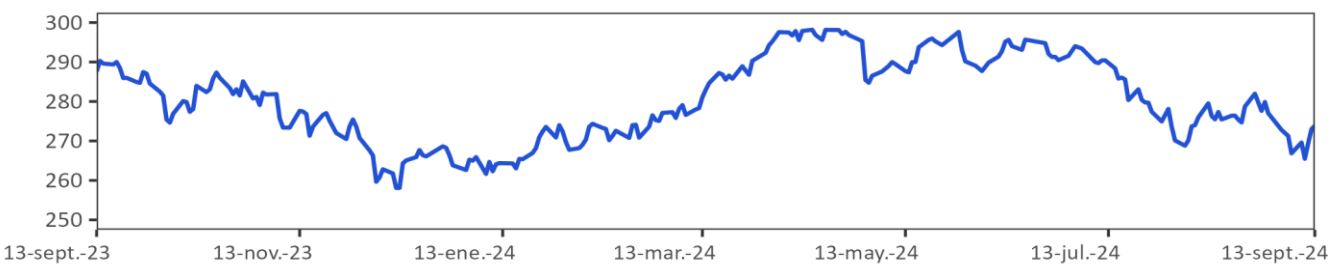

Fuente: Bloomberg.  
 CRB index: Es un promedio aritmético de precios de futuros de una canasta de materias primas, entre los cuales se encuentra oro, plata, textiles, ganado vivo, café, azúcar, entre otros. La base del índice CRB es el 4 de noviembre de 1956 con un valor de 107.92.

## 12. Mercado cambiario en Colombia

### a. Tasas y volúmenes del mercado de contado

Evolución de la tasa de cambio

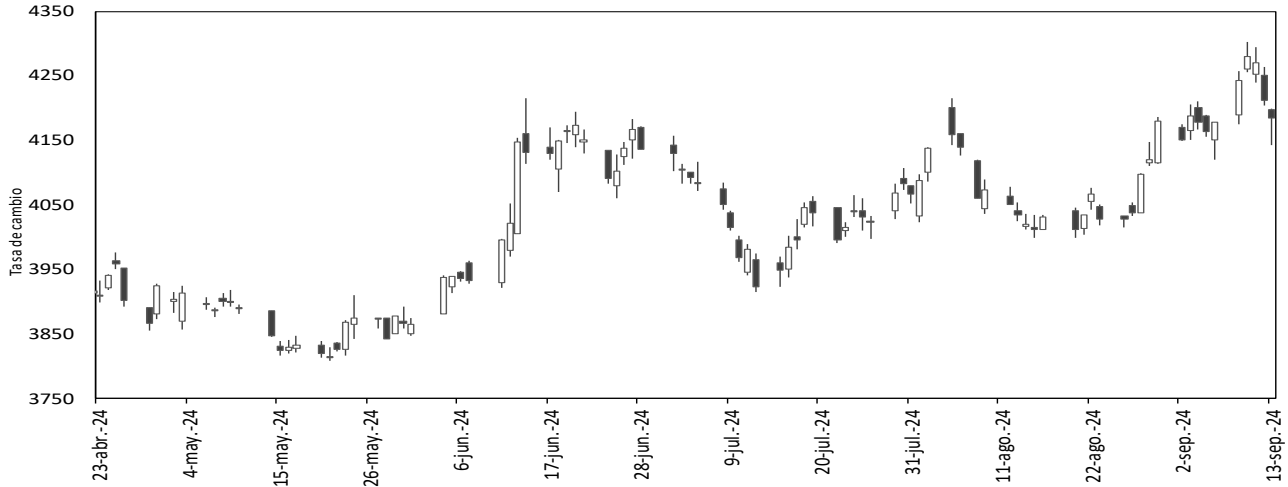

Fuente: SET-ICAP FX. Cálculos: Banrep

El gráfico presenta los precios de apertura, cierre, máximos y mínimos durante el día, reflejándose en la amplitud de la vela y su color. Una vela negra indica apreciación y una blanca indica depreciación de la tasa de cambio en la jornada.

2024	13-ago	23-ago	30-ago	6-sep	13-sep	Variación semanal	Variación 4 semanas
Tasa promedio	4038.15	4030.06	4161.41	4151.95	4173.26	21.31	135.10
						0.51%	3.35%
Depreciación año completo	1.64%	-1.35%	1.83%	1.47%	5.63%		
Depreciación año corrido	5.63%	5.42%	8.85%	8.61%	9.16%		

Fuente: Tasa de Cambio promedio SET-FX

Volumen transado promedio de 90 días (cifras en millones de dólares)

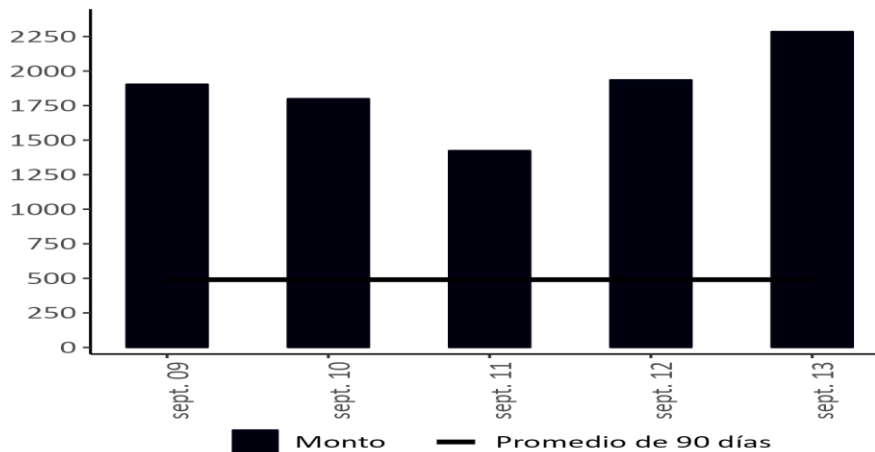

Fuente: Set-FX

Nota: Incluye operaciones entre IMC realizadas en el mercado de contado y aquellas que tienen como origen un derivado. No incluye operaciones FIX ni Next day.

**b. Tasas y volúmenes del mercado a futuro**

Monto Negociado Diario de Futuros Peso-Dólar (Millones de USD)

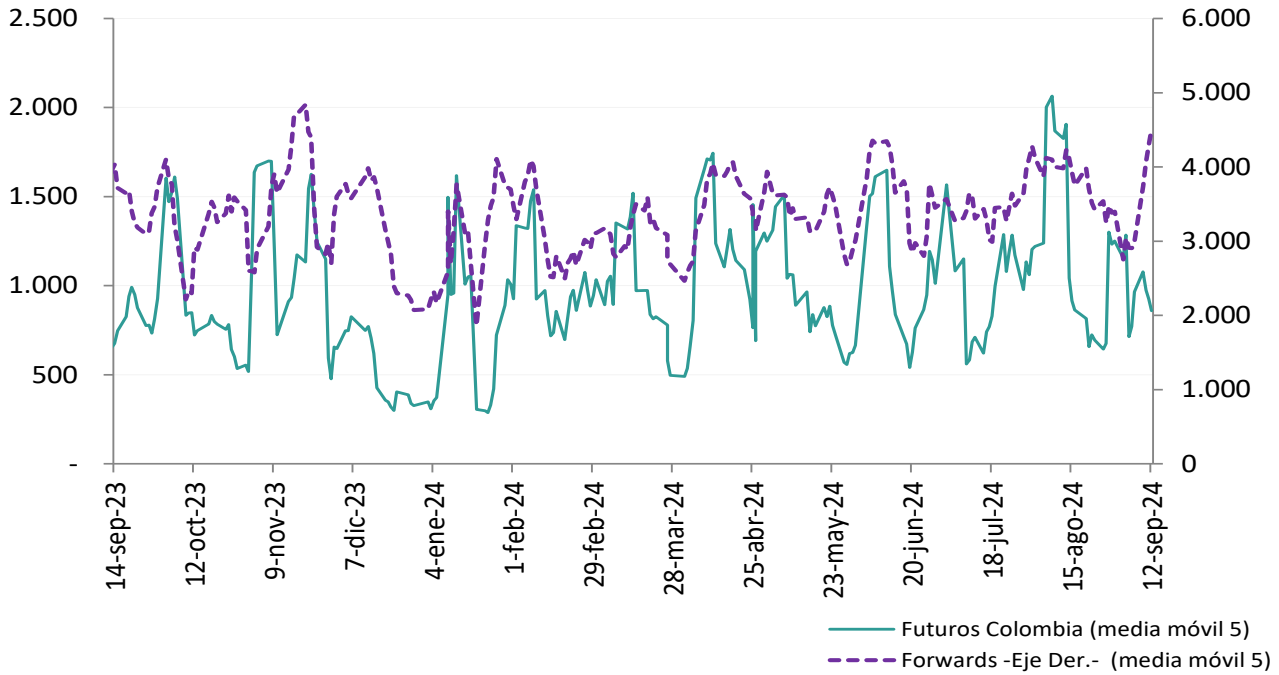

**Fuente:** Sistemas de negociación y registro de divisas (Forwards), CRCC (Futuros). **Cálculos:** DOAM.

Tasa de interés doméstica equivalente\* (promedio móvil 5 días)

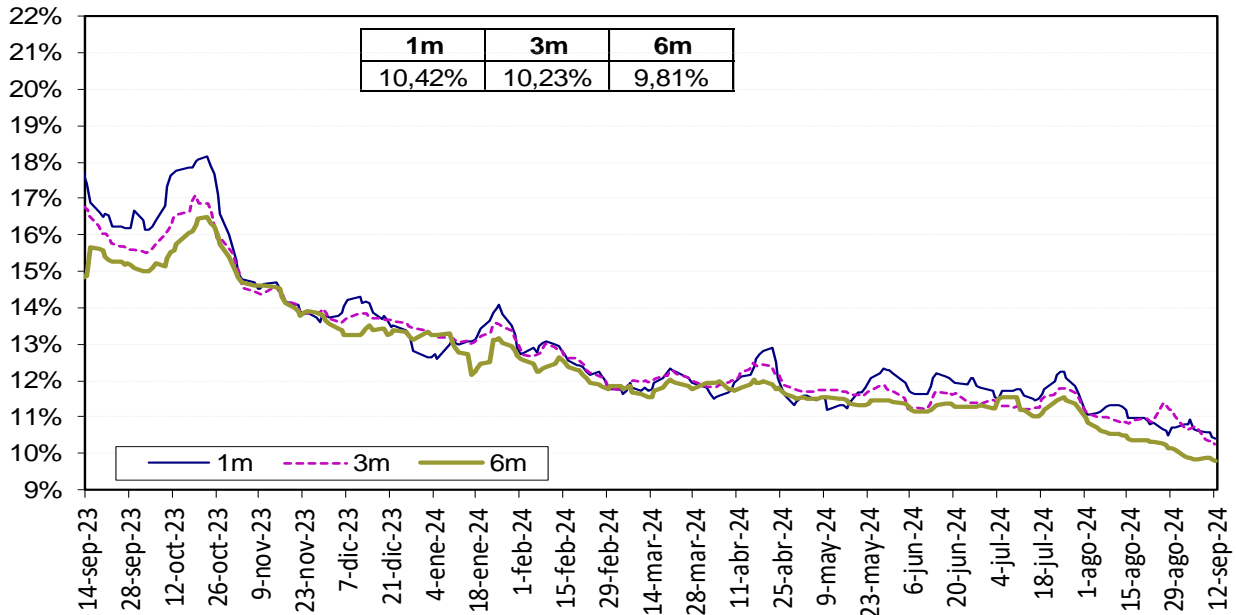

La tasa de interés doméstica equivalente es obtenida de la relación de equilibrio que debe existir entre la tasa de interés externa y la devaluación implícita en los contratos a futuro de peso dólar para que no existan oportunidades de arbitraje. La fórmula para el cálculo es  $(1+i) = (F/S) (1+i^*)$ , en donde  $i$  es la tasa de interés doméstica,  $F$  es el promedio ponderado de los precios en los contratos a futuro para el plazo (forwards),  $S$  es el precio del dólar en el mercado de contado, e  $i^*$  es la tasa de interés externa al plazo especificado (SOFR).

Fuente: Bloomberg y Banco de la República, cálculos DOAM.

### Devaluación Implícita (Observada - Teórica\*)

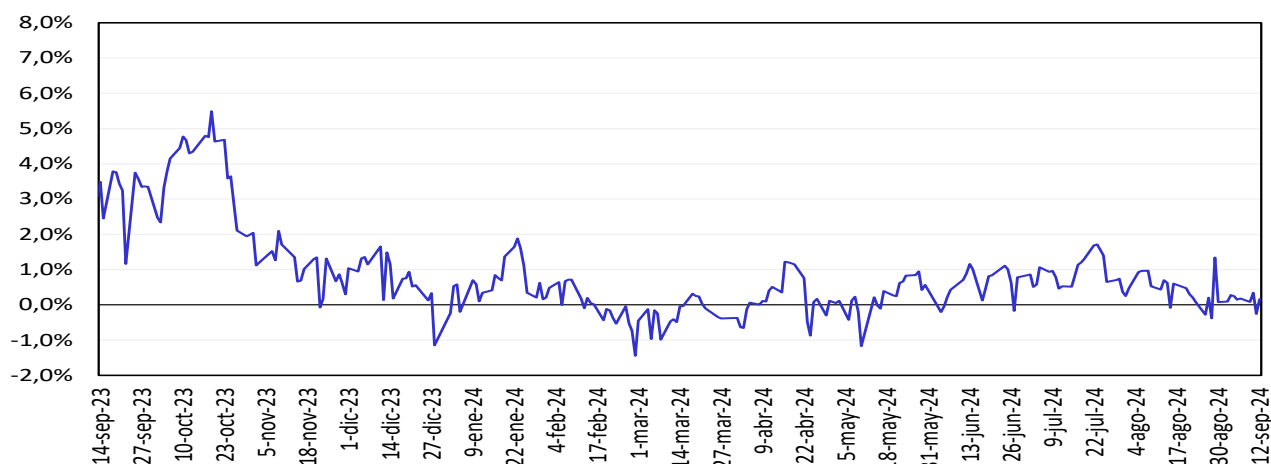

Fuente: Bloomberg y Banco de la República, cálculos DOAM.

## 13. Mercado de deuda pública en Colombia

### a. Emisiones de deuda pública

TES	Plazo remanente (años)	Fecha de vencimiento	Última subasta*		Subasta anterior		Diferencia (pb)
			Tasa (%)	Fecha	Tasa (%)	Fecha	
Corto plazo	0,2	4 dic 24	10,30	27 feb 24	10,32	20 feb 24	-2
Corto plazo	0,5	4 mar 25	10,39	28 may 24	10,40	21 may 24	-1
Corto plazo	0,7	3 jun 25	9,15	27 ago 24	9,26	20 ago 24	-11
Corto plazo	1,0	2 sep 25	8,40	10 sep 24	8,83	3 sep 24	-43
Pesos	1,2	26 nov 25	5,41	14 ago 19	5,30	24 jul 19	11
Pesos	2,0	26 ago 26	6,39	11 oct 17	6,58	9 oct 17	-19
Pesos	3,1	3 nov 27	6,13	9 jun 21	6,54	26 may 21	-40
Pesos	3,6	28 abr 28	5,81	14 ago 19	5,71	24 jul 19	10
Pesos	6,0	18 sep 30	7,25	26 sep 16	7,24	14 sep 16	1
Pesos	6,5	26 mar 31	13,50	12 oct 22	12,61	28 sep 22	89
Pesos	7,8	30 jun 32	7,47	24 oct 18	7,30	10 oct 18	17
Pesos	8,4	9 feb 33	9,99	13 mar 24	10,00	28 feb 24	-1
Pesos	10,1	18 oct 34	6,10	25 nov 20	6,26	11 nov 20	-15
Pesos	11,8	9 jul 36	10,15	11 sep 24	10,28	28 ago 24	-13
Pesos	17,7	28 may 42	11,45	26 jun 24	11,62	12 jun 24	-17
Pesos	21,9	25 jul 46	10,80	11 sep 24	11,11	28 ago 24	-31
Pesos	26,1	26 oct 50	10,64	11 sep 24	10,89	28 ago 24	-25
UVR	0,6	7 may 25	3,07	15 feb 17	3,03	2 ago 17	4
UVR	2,5	17 mar 27	2,90	1 abr 20	1,88	19 feb 20	102
UVR	4,6	18 abr 29	4,84	4 sep 24	4,82	21 ago 24	2
UVR	8,5	25 mar 33	3,35	17 jun 20	3,11	3 jun 20	24
UVR	10,6	4 abr 35	3,62	20 feb 19	3,63	6 feb 19	-1
UVR	12,5	25 feb 37	4,87	4 sep 24	5,12	21 ago 24	-25
UVR	24,8	16 jun 49	4,73	4 sep 24	4,99	21 ago 24	-26
Verdes	6,5	26 mar 31	10,06	14 dic 23	11,55	29 jun 22	-149

Fuente: Departamento de Operaciones y Análisis de Mercados.

\*Corresponde a las emisiones por subasta primaria.

**b. Curva de rendimientos de la deuda pública.**

Curva de rendimientos de TES en pesos

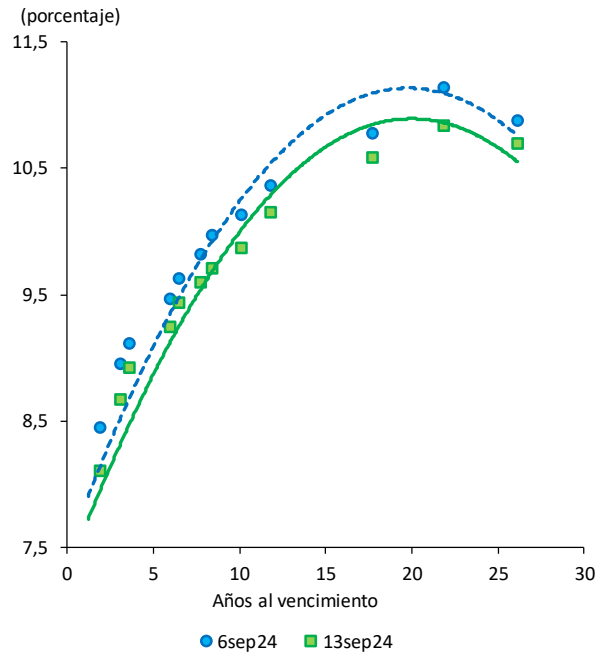

Referencia	Variación semanal (pb)
TES Ago 2026	-34
TES Abr 2028	-20
TES Sep 2030	-22
TES Jun 2032	-23
TES May 2042	-19
TES Oct 2050	-18

Fuente: SEN y Master Trader. Cálculos: Departamento de Operaciones y Análisis de Mercados.

Curvas cero cupón TES UVR

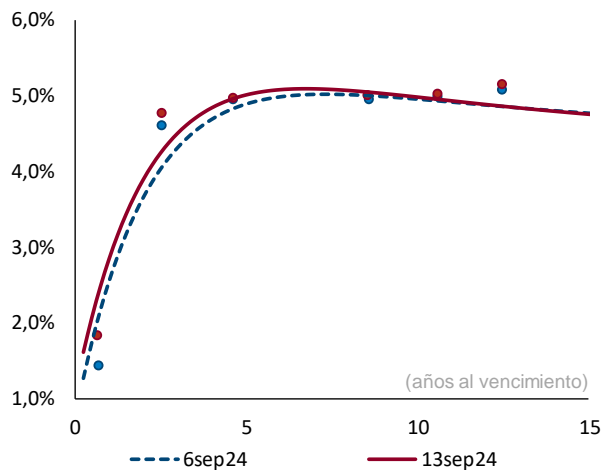

Plazo (años)	2	3	5	10
Cambio (pb)	23	18	11	1

Fuente: SEN y Master Trader. Cálculos: Departamento de Operaciones y Análisis de Mercados. Las curvas se calculan mediante la metodología de Nelson & Siegel.



### c. Compras netas de deuda pública

Negociación* TES en Pesos (Compras - Ventas)		Corrido del 2024	Desde Anuncio JP Morgan	Movimiento Neto del 7 al 12 de septiembre de 2024	Tramo Corto (0-3 años)	Tramo Medio (3-5 años)	Tramo Largo (>5 años)	Movimiento del 7 al 13 de septiembre de 2024	Corrido de septiembre de 2024
Bancos Comerciales		6,721	13,459	294	(387)	279	628	520	(1,697)
Compañía de Financiamiento Comercial		438	426	-	-	-	-	-	10
Cooperativas		-	-	-	-	-	-	-	-
Corporaciones Financieras		(526)	(762)	54	(99)	45	21	(33)	(114)
<b>TOTAL ESTABLECIMIENTOS DE CRÉDITO</b>		<b>6,634</b>	<b>13,123</b>	<b>348</b>	<b>(486)</b>	<b>324</b>	<b>649</b>	<b>487</b>	<b>(1,801)</b>
Fondos de Pensiones y Cesantías	Propia	7	24	15	15	-	-	15	20
	Terceros	28,427	69,620	1,319	(0)	(443)	1,763	1,320	2,658
	Administración FONPET	-	(4,843)	-	-	-	-	-	-
Fondos de Pensiones - Prima Media		-	(70)	-	-	-	-	-	-
Total Fondos de Pensiones y Cesantías		28,433	69,574	1,334	15	(443)	1,763	1,335	2,678
Sociedades Comisionistas de Bolsa	Propia	482	984	148	13	27	76	117	175
	Terceros	(224)	(68)	1	13	(5)	(7)	1	(16)
	Extranjeros	(0)	0	-	-	-	-	-	-
	FIC	-	(172)	-	-	-	-	-	-
Total Sociedades Comisionistas de Bolsa		258	916	149	26	23	69	118	159
Sociedades Fiduciarias	Propia	(48)	(1,352)	23	(10)	21	12	22	8
	Terceros	(6,407)	83,125	(952)	147	(50)	(1,048)	(951)	(3,487)
	Extranjeros***	(49)	85,128	(1,164)	(116)	(39)	(1,009)	(1,164)	(2,069)
	Extranjeros (TES verdes)***	(64)	2,029	5	-	-	5	5	15
	FIC	(671)	642	190	195	26	2	223	(932)
	Pasivos Pensionales	311	(5,904)	20	10	12	(14)	8	(161)
	Administración FONPET	(779)	3,578	-	-	-	-	-	-
Total Sociedades Fiduciarias		(6,455)	81,773	(929)	137	(30)	(1,036)	(929)	(3,479)
Compañías de Seguros y Capitalización	Propia	887	4,839	30	-	-	30	30	31
	Terceros	-	(14)	-	-	-	-	-	-
	Pasivos Pensionales	-	(14)	-	-	-	-	-	-
Total Compañías de Seguros y Capitalización		887	4,825	30	-	-	30	30	31
Sociedades Administradoras de Inversión	Propia	-	(3)	-	-	-	-	-	-
	Terceros	-	(23)	-	-	-	-	-	-
	FIC	-	(23)	-	-	-	-	-	-
Total Sociedades Administradoras de Inversión		-	(26)	-	-	-	-	-	-
<b>TOTAL ENTIDADES FINANCIERAS NO BANCARIAS</b>		<b>23,124</b>	<b>157,062</b>	<b>584</b>	<b>177</b>	<b>(450)</b>	<b>827</b>	<b>554</b>	<b>(611)</b>
Total Entidades Financieras Especiales**		624	5,843	130	227	(15)	(19)	193	(451)
Total Entidades Públicas****		(23,909)	28,301	501	529	107	(307)	329	228
	Administración FONPET	720	17,306	-	-	-	-	-	-
Otros*****		993	(9,148)	38	4	34	-	38	28
	Extranjeros	3	14	-	-	-	-	-	-
<b>TOTAL MOVIMIENTO NETO</b>		<b>7,467</b>	<b>195,181</b>	<b>1,600</b>	<b>450</b>	<b>-</b>	<b>1,150</b>	<b>1,600</b>	<b>(2,608)</b>

Negociación* TES UVR (Compras - Ventas)		Corrido del 2024	Desde Anuncio JP Morgan	Movimiento Neto del 7 al 12 de septiembre de 2024	Tramo Corto (0-3 años)	Tramo Medio (3-5 años)	Tramo Largo (>5 años)	Movimiento del 7 al 13 de septiembre de 2024	Corrido de septiembre de 2024
Bancos Comerciales		2,360	7,990	197	176	(142)	(21)	14	(338)
Compañía de Financiamiento Comercial		(0)	(1)	-	-	-	-	-	(0)
Cooperativas		-	-	-	-	-	-	-	-
Corporaciones Financieras		(260)	(177)	(192)	(143)	(23)	(7)	(173)	(308)
<b>TOTAL ESTABLECIMIENTOS DE CRÉDITO</b>		<b>2,099</b>	<b>7,812</b>	<b>5</b>	<b>33</b>	<b>(164)</b>	<b>(28)</b>	<b>(159)</b>	<b>(646)</b>
Fondos de Pensiones y Cesantías	Propia	-	100	-	-	-	-	-	-
	Terceros	(2,917)	15,830	(605)	(525)	39	(115)	(601)	(463)
	Administración FONPET	-	(1,248)	-	-	-	-	-	-
Fondos de Pensiones - Prima Media		-	(21)	-	-	-	-	-	-
Total Fondos de Pensiones y Cesantías		(2,917)	15,910	(605)	(525)	39	(115)	(601)	(463)
Sociedades Comisionistas de Bolsa	Propia	596	342	(38)	(57)	(19)	24	(51)	(170)
	Terceros	338	332	(4)	(2)	(0)	2	(0)	(13)
	Extranjeros	(0)	(38)	-	-	-	-	-	-
	FIC	-	(63)	-	-	-	-	-	-
Total Sociedades Comisionistas de Bolsa		934	675	(42)	(59)	(19)	26	(52)	(183)
Sociedades Fiduciarias	Propia	(67)	(119)	(4)	(19)	15	4	(0)	(4)
	Terceros	8,682	33,170	213	(58)	74	293	308	568
	Extranjeros***	781	5,521	47	-	85	(38)	47	(260)
	FIC	182	58	(28)	(33)	(9)	-	(42)	9
	Pasivos Pensionales	(223)	(1,172)	(10)	(10)	-	-	(10)	(2)
	Administración FONPET	14	1,609	-	-	-	-	-	-
Total Sociedades Fiduciarias		8,614	33,050	209	(77)	88	297	308	565
Compañías de Seguros y Capitalización	Propia	2,325	13,018	35	-	28	7	35	90
	Terceros	-	(3)	-	-	-	-	-	-
	Pasivos Pensionales	-	(2)	-	-	-	-	-	-
Total Compañías de Seguros y Capitalización		2,325	13,014	35	-	28	7	35	90
Sociedades Administradoras de Inversión	Propia	-	(0)	-	-	-	-	-	-
	Terceros	-	(14)	-	-	-	-	-	-
	FIC	-	(14)	-	-	-	-	-	-
Total Sociedades Administradoras de Inversión		-	(14)	-	-	-	-	-	-
<b>TOTAL ENTIDADES FINANCIERAS NO BANCARIAS</b>		<b>8,957</b>	<b>62,635</b>	<b>(403)</b>	<b>(661)</b>	<b>136</b>	<b>215</b>	<b>(310)</b>	<b>9</b>
Total Entidades Financieras Especiales**		236	106	(8)	(8)	-	-	(8)	(8)
Total Entidades Públicas****		(1,850)	10,502	406	635	28	66	729	988
	Administración FONPET	979	7,020	-	-	-	-	-	-
Otros*****		235	530	-	-	-	-	-	(2)
	Extranjeros	113	239	-	-	-	-	-	-
<b>TOTAL MOVIMIENTO NETO</b>		<b>9,677</b>	<b>81,585</b>	<b>(0)</b>	<b>-</b>	<b>-</b>	<b>252</b>	<b>252</b>	<b>341</b>

Cifras en Miles de Millones de Pesos. Fuente: barrep. Información actualizada al 13 de septiembre de 2024

Los valores que se muestran en la tabla corresponden a los montos negociados en cada fecha y liquidados hasta el 13 de septiembre de 2024. Dado lo anterior esta información puede estar sujeta a cambios.

\*Corresponde a los flujos nominales por operaciones compra-venta contra pago (420 y 422) y transferencias (423). Además, se incluyen las emisiones, vencimientos y redenciones anticipadas.

\*\*Las entidades financieras especiales son Fogafin, Bancolde, ICETEX, Fogacoop, las Cajas Promotoras de Vivienda de la Nación, la FDN, entre otras.

\*\*\* Los recursos de extranjeros son mayoritariamente administrados por BNP Paribas, Cititrust, Corpbanca Trust y Fiduciaria Bogotá.

\*\*\*\* Dentro de las Entidades Públicas se registran los movimientos del Banco de la República.

\*\*\*\*\* Dentro de Otros se registran los movimientos de la Bolsa de Valores de Colombia, DECEVAL, la Cámara de Riesgo Central de Contraparte y Personas Jurídicas.

## d. Inversionistas extranjeros en el mercado de deuda pública

### Compras Netas de TES por parte de Inversionistas Extranjeros

		Corrido de 2024	Desde Anuncio JP Morgan	Corrido de septiembre	Saldo Compras Netas al 13 de septiembre del 2024	% Saldo Disponible TES Pesos o UVR	% Saldo Total TES
Spot	Pesos	\$ (109)	\$ 87,172	\$ (2,054)	\$ 89,343	26.8%	17.7%
	UVR	\$ 893	\$ 5,722	\$ (260)	\$ 5,751	5.4%	1.8%
Forward*	Pesos	\$ 11,370	\$ 11,084	\$ 1,723	\$ 16,047	4.3%	2.9%
	UVR	\$ 529	\$ 182	\$ (258)	\$ 319	0.2%	0.1%

Cifras en miles de millones de pesos. \* Información disponible hasta el 13 de septiembre de 2024

\*\* Los valores que se muestran en la tabla corresponden a los montos negociados en cada fecha y liquidados hasta el 13 de septiembre de 2024. Dado lo anterior esta información puede estar sujeta a cambios.

#### Saldo del Offshore en TES pesos los mercados spot y forward como porcentaje del saldo disponible

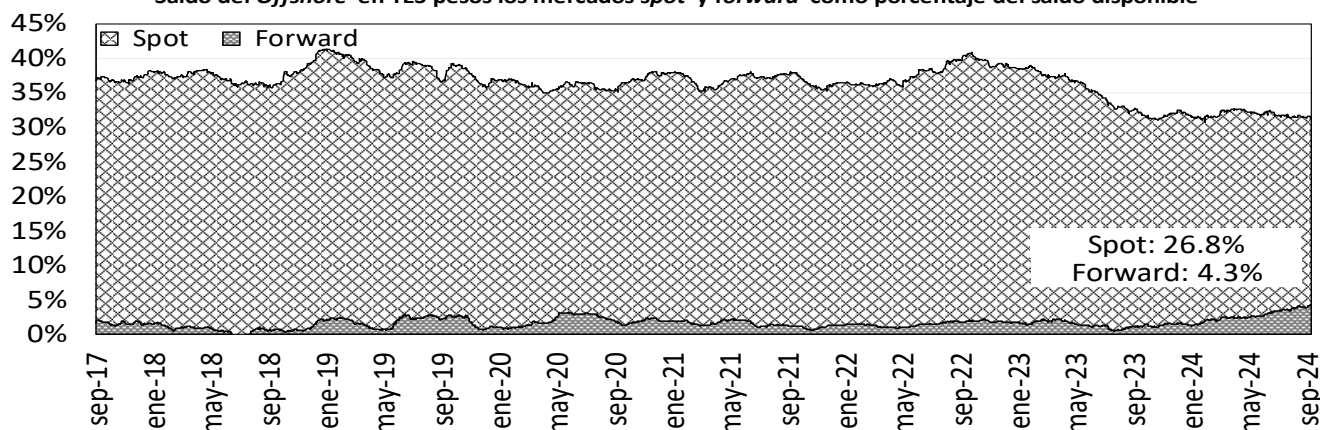

#### Saldo del Offshore en TES Pesos y UVR como porcentaje del saldo total (mercado spot)

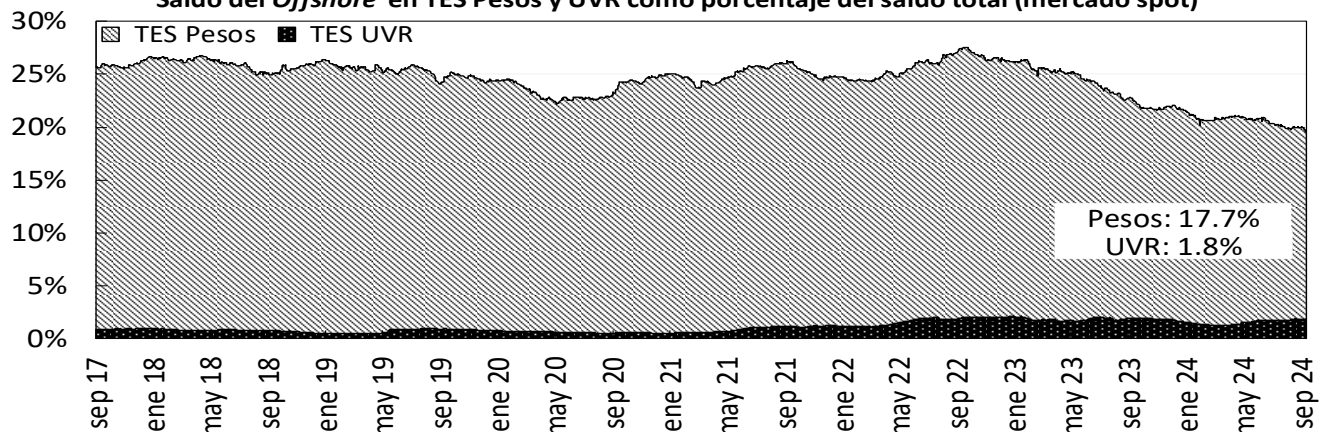

Fuente: Banco de la República

## e. Bonos de deuda pública denominados en dólares

BONOS EN DOLARES	ene-26	abr-27	mar-29	ene-30	abr-31	abr-32	abr-33	feb-34	sep-37	ene-41	feb-42	feb-44	jun-45	may-49	may-51	feb-61
Spread Actual	170	200	250	283	299	304	329	334	344	352	336	353	350	353	328	311
Spread Semana Anterior	146	185	241	274	289	296	321	324	335	345	329	347	348	347	322	305
Diferencia Semana Anterior	24	15	9	9	10	8	8	10	9	7	7	6	2	6	6	6
Precio Actual	98.65	96.11	94.41	85.22	82.15	80.24	107.05	103.61	101.34	87.81	68.87	80.43	73.55	73.86	63.05	58.25
Precio Semana Anterior	98.51	95.73	93.81	84.63	81.58	79.54	106.33	103.00	100.60	86.92	68.14	79.53	72.38	73.10	62.29	57.50
Diferencia Semana Anterior	14	38	60	59	57	70	72	61	74	89	73	90	117	76	76	75
Rendimiento Actual	5.5	5.5	5.9	6.3	6.5	6.6	6.9	7.0	7.2	7.4	7.3	7.6	7.5	7.6	7.3	7.1
Rendimiento Semana Anterior	5.6	5.6	6.1	6.4	6.6	6.7	7.0	7.1	7.3	7.5	7.4	7.7	7.7	7.6	7.4	7.2
Diferencia Semana Anterior	-0.90	-1.40	-1.50	-1.30	-1.00	-1.30	-1.10	-0.90	-0.90	-1.10	-1.00	-1.10	-1.40	-0.90	-0.90	-0.90

Las diferencias semanales y el Spread en p.b.

Fuente: Minhacienda.

Información Actualizada al viernes 13 de septiembre

Nota: debido a disponibilidad de la información, se presenta variación con referencia al martes 03 de septiembre del 2024.

## 14. Mercado de renta variable en Colombia

	septiembre 13	Variación			
		1 semana	1 mes	Año Corrido	Año Completo
<b>MSCI COLCAP</b>	1311.68	-1.26%	-2.40%	9.75%	21.69%
<b>Monto Promedio Diario Semanal *</b>	60.36	20.9%	17.50%	111.5%	-49.1%

A partir del 28 de mayo de 2021 se toma la información del MSCI COLCAP, antes de esto corresponde al índice COLCAP.

\* Miles de millones de pesos

MSCI Colcap y volumen diario transado en las acciones que lo componen

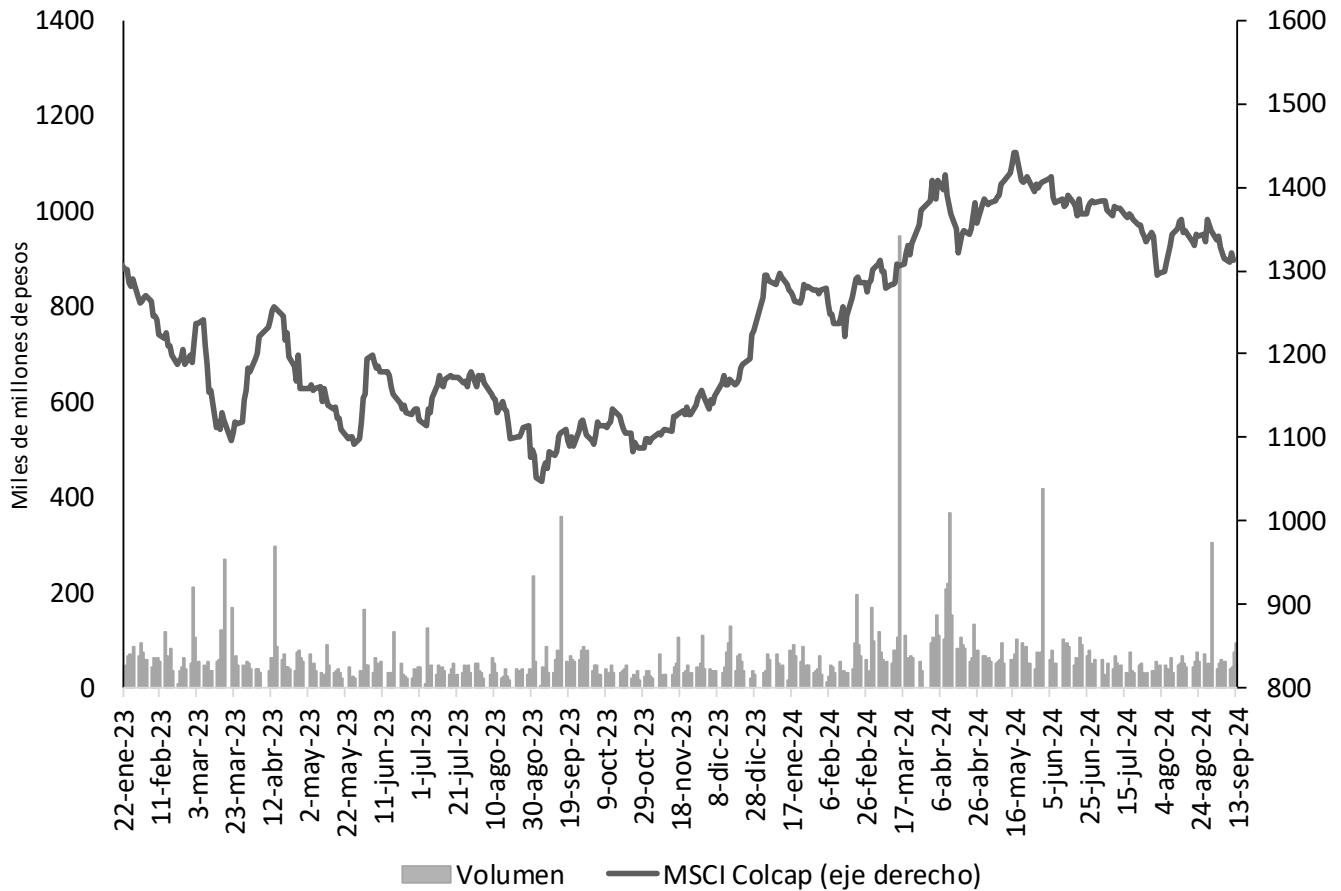

Fuente: Bloomberg.

## 15. Fondos de pensiones

### a. Inversiones de los Fondos de Pensiones Obligatorias

Evolución del portafolio de los fondos de pensiones obligatorias (% del fondo)

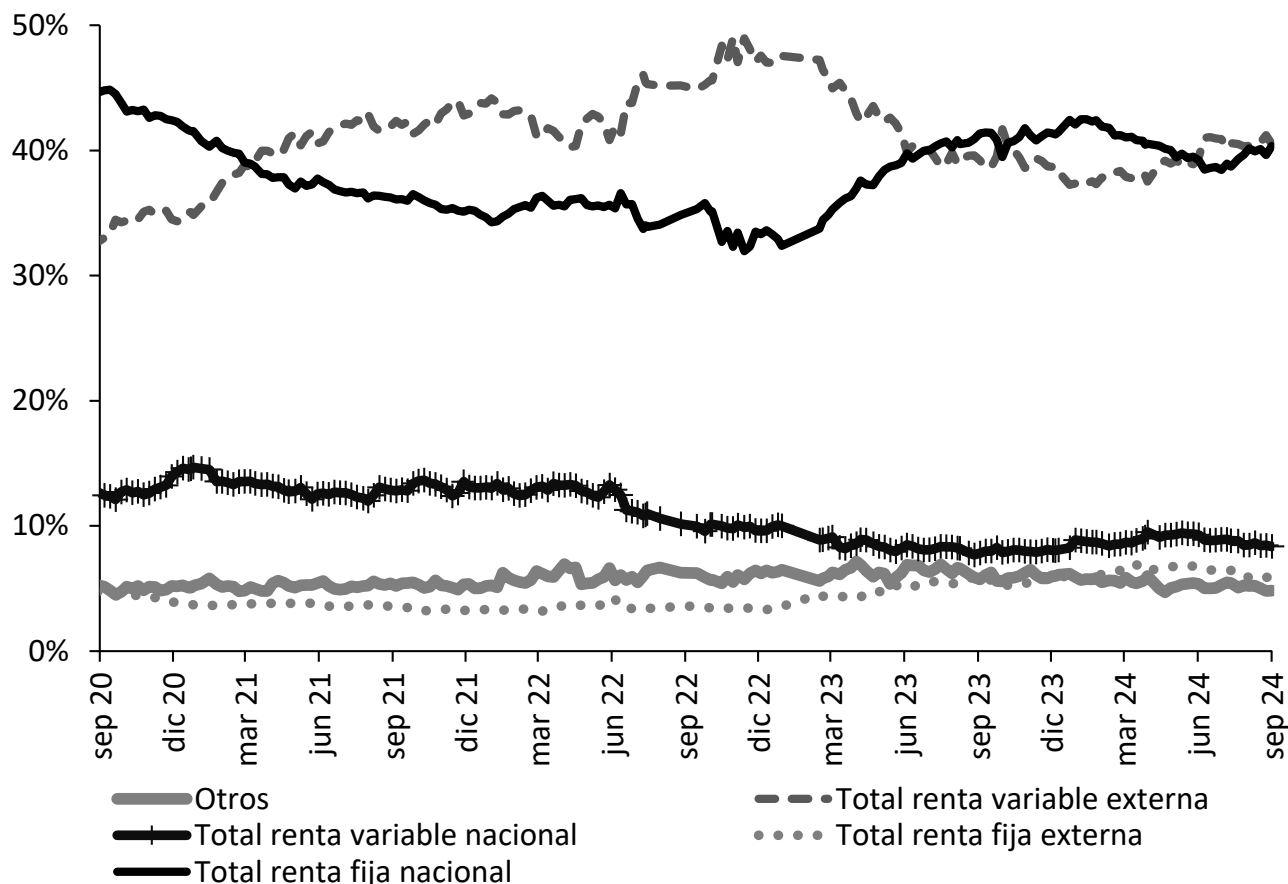

Fuente: Superintendencia Financiera de Colombia. Datos al 6 de septiembre de 2024.

Evolución de las inversiones de los fondos de pensiones obligatorias en renta variable local (\$ b)

	30 ago 24			6 sep 24		
	Renta variable local	Total portafolio	% del portafolio	Renta variable local	Total portafolio	% del portafolio
Conservador	1,88	40,50	4,65%	1,85	40,37	4,57%
Mayor riesgo	11,39	110,55	10,30%	11,15	108,57	10,27%
Moderado	23,61	252,54	9,35%	23,13	249,52	9,27%
Retiro programado	1,38	49,17	2,80%	1,35	49,45	2,73%
<b>Total</b>	<b>38,26</b>	<b>452,76</b>	<b>8,45%</b>	<b>37,48</b>	<b>447,91</b>	<b>8,37%</b>

Fuente: Formato 351-Superintendencia Financiera de Colombia. Datos Preliminares sujetos a retransmisión.

# ***ANEXOS***

## Agregados monetarios y crediticios

### Agregados monetarios sectorizados

Miles de millones de pesos y porcentajes

Concepto	Julio		Variaciones			
	2023	2024	Mensual		Anual	
			ABS	%	ABS	%
<b>M3 Privado</b>	<b>664,518</b>	<b>719,652</b>	<b>3,521</b>	<b>0.5</b>	<b>55,134</b>	<b>8.3</b>
<b>Efectivo</b>	<b>104,168</b>	<b>112,870</b>	<b>1,214</b>	<b>1.1</b>	<b>8,702</b>	<b>8.4</b>
No financiero 1/	104,168	112,870	9,513	9.2	8,702	8.4
<b>Depósitos</b>	<b>533,825</b>	<b>585,076</b>	<b>3,256</b>	<b>0.6</b>	<b>51,252</b>	<b>9.6</b>
<b>Cuentas Corrientes</b>	<b>51,445</b>	<b>52,001</b>	<b>-896</b>	<b>-1.7</b>	<b>556</b>	<b>1.1</b>
No financiero 1/	44,938	45,476	-1,199	-2.6	538	1.2
Sociedades financieras 2/	5,152	4,294	-747	-14.8	-858	-16.7
No residentes	1,354	2,230	1,050	89.0	876	64.7
<b>CDT</b>	<b>260,790</b>	<b>285,993</b>	<b>3,246</b>	<b>1.1</b>	<b>25,204</b>	<b>9.7</b>
No financiero 1/	205,381	227,258	1,650	0.7	21,877	10.7
Sociedades financieras 2/	55,388	58,696	1,596	2.8	3,309	6.0
No residentes	22	39	1	1.3	18	82.2
<b>Ahorro</b>	<b>213,834</b>	<b>238,201</b>	<b>1,980</b>	<b>0.8</b>	<b>24,367</b>	<b>11.4</b>
No financiero 1/	170,759	185,260	-3,008	-1.6	14,501	8.5
Sociedades financieras 2/	42,953	52,575	4,922	10.3	9,622	22.4
No residentes	122	366	66	22.2	244	200.8
<b>Bonos</b>	<b>26,525</b>	<b>21,706</b>	<b>-949</b>	<b>-4.2</b>	<b>-4,819</b>	<b>-18.2</b>
No financiero 1/	16,070	12,895	-1,251	-8.8	-3,175	-19.8
Sociedades financieras 2/	9,209	8,007	378	5.0	-1,201	-13.0
No residentes	1,247	804	-76	-8.6	-443	-35.5
<b>Otros 3/</b>	<b>7,756</b>	<b>8,881</b>	<b>-1,075</b>	<b>-10.8</b>	<b>1,125</b>	<b>14.5</b>
<b>M3 Público</b>	<b>111,242</b>	<b>113,603</b>	<b>-4,733</b>	<b>-4.0</b>	<b>2,361</b>	<b>2.1</b>
<b>Depósitos</b>	<b>111,242</b>	<b>113,603</b>	<b>-4,733</b>	<b>-4.0</b>	<b>2,361</b>	<b>2.1</b>
<b>Cuentas Corrientes</b>	<b>12,773</b>	<b>12,722</b>	<b>-315</b>	<b>-2.4</b>	<b>-51</b>	<b>-0.4</b>
Gobierno Central	1,664	2,137	36	1.7	473	28.4
Gobiernos Locales	8,243	8,416	-182	-2.1	174	2.1
Empresas Públicas No Financieras	1,550	1,567	23	1.5	17	1.1
Sociedades financieras 4/	1,317	602	-192	-24.2	-714	-54.3
<b>CDT</b>	<b>29,948</b>	<b>24,210</b>	<b>-1,641</b>	<b>-6.3</b>	<b>-5,738</b>	<b>-19.2</b>
Gobierno Central	10,816	8,393	-650	-7.2	-2,423	-22.4
Gobiernos Locales	3,406	2,371	179	8.2	-1,034	-30.4
Empresas Públicas No Financieras	1,415	830	-128	-13.4	-585	-41.3
Sociedades financieras 4/	14,311	12,616	-1,042	-7.6	-1,695	-11.8
<b>Ahorro</b>	<b>53,656</b>	<b>62,034</b>	<b>-124</b>	<b>-0.2</b>	<b>8,379</b>	<b>15.6</b>
Gobierno Central	9,670	12,913	303	2.4	3,243	33.5
Gobiernos Locales	29,528	32,430	278	0.9	2,902	9.8
Empresas Públicas No Financieras	8,832	10,694	-842	-7.3	1,862	21.1
Sociedades financieras 4/	5,626	5,997	137	2.3	372	6.6
<b>Fiduciarios 5/</b>	<b>9,168</b>	<b>9,422</b>	<b>-2,309</b>	<b>-19.7</b>	<b>254</b>	<b>2.8</b>
Gobierno Central	9,131	9,409	-2,143	-18.5	279	3.1
Gobiernos Locales	37	10	-153	-93.9	-27	-73.1
Empresas Públicas No Financieras	0	0	-0	-25.3	-0	-41.6
Sociedades financieras 4/	1	3	-14	-82.5	2	313.9
<b>Otros 6/</b>	<b>5,697</b>	<b>5,214</b>	<b>-343</b>	<b>-6.2</b>	<b>-483</b>	<b>-8.5</b>
<b>M3 Total</b>	<b>775,760</b>	<b>833,255</b>	<b>-1,212</b>	<b>-0.1</b>	<b>57,495</b>	<b>7.4</b>
<b>M1 Total</b>	<b>168,386</b>	<b>177,593</b>	<b>3</b>	<b>0.0</b>	<b>9,206</b>	<b>5.5</b>
<b>M2 Total</b>	<b>726,613</b>	<b>788,031</b>	<b>3,464</b>	<b>0.4</b>	<b>61,418</b>	<b>8.5</b>

Fuentes: Banco de la República, cálculos con información de los balances de los establecimientos de crédito, de los formatos 338 y 409 de la Superintendencia Financiera.

Se excluyen los CDT y los bonos en poder del Banco de la República y los CDT emitidos por Findeter en el marco del Decreto 581 y la Resolución 1357 de 2020 del MHCP.

1/ Corresponde a hogares y empresas no financieras.

2/ Corresponde a las sociedades financieras privadas depositarias y no depositarias.

3/ Corresponde a depósitos a la vista y fiduciarios (recaudos realizados).

4/ Corresponde a las sociedades financieras públicas depositarias y no depositarias.

5/ Recaudos realizados.

6/ Incluye depósitos a la vista y bonos.

- = no se puede calcular o su valor absoluto es mayor a 1000.

## Cartera Sectorizada

Miles de millones de pesos y porcentajes

Concepto	Julio		Variaciones			
	2023	2024	Mensual		Anual	
			ABS	%	ABS	%
<b>Cartera bruta</b>	<b>660,343</b>	<b>670,835</b>	<b>197</b>	<b>0.0</b>	<b>10,492</b>	<b>1.6</b>
<b>Privada</b>	<b>631,468</b>	<b>635,198</b>	<b>-532</b>	<b>-0.1</b>	<b>3,730</b>	<b>0.6</b>
No financiero 1/	614,662	617,300	-549	-0.1	2,638	0.4
Sociedades financieras 2/	11,040	12,121	53	0.4	1,081	9.8
No residentes	5,766	5,777	-36	-0.6	11	0.2
<b>Pública</b>	<b>28,875</b>	<b>35,637</b>	<b>729</b>	<b>2.1</b>	<b>6,762</b>	<b>23.4</b>
Gobierno Central	366	392	4	0.9	26	7.2
Gobiernos Locales	17,062	18,833	-94	-0.5	1,771	10.4
Empresas Públicas No Financieras	10,973	14,951	765	5.4	3,978	36.2
Sociedades financieras 3/	474	1,461	54	3.8	987	208.4

Fuentes: Banco de la República, cálculos con información de los balances de los establecimientos de crédito, de los formatos 338 y 409 de la Superintendencia Financiera.

Incluye Leasing Financiero

1/ Corresponde a hogares y empresas no financieras.

2/ Corresponde a las sociedades financieras privadas depositarias y no depositarias.

3/ Corresponde a las sociedades financieras públicas depositarias y no depositarias.

No incluye la cartera de las Entidades Financieras Especiales (EFEs).

- = no se puede calcular o su valor absoluto es mayor a 1000.

## Posición de encaje del sistema financiero

Miles de millones de pesos

Período de encaje requerido	10-jul al 23-jul de 2024	24-jul al 06-ago de 2024
Período de encaje disponible	31-jul al 13-ago de 2024	14-ago al 27-ago de 2024
I. Encaje requerido	37.436,0	37.312,1
II. Encaje disponible	38.281,0	38.087,9
III. Posición de encaje	845,0	775,8

.Datos provisionales sujetos a revisión

Fuente: Cálculos de la Subgerencia de Política Monetaria e Información Económica del Banco de la República con base en el formato 443 de la Superintendencia Financiera de Colombia

Porcentaje de sobre-encaje promedio bisemanal

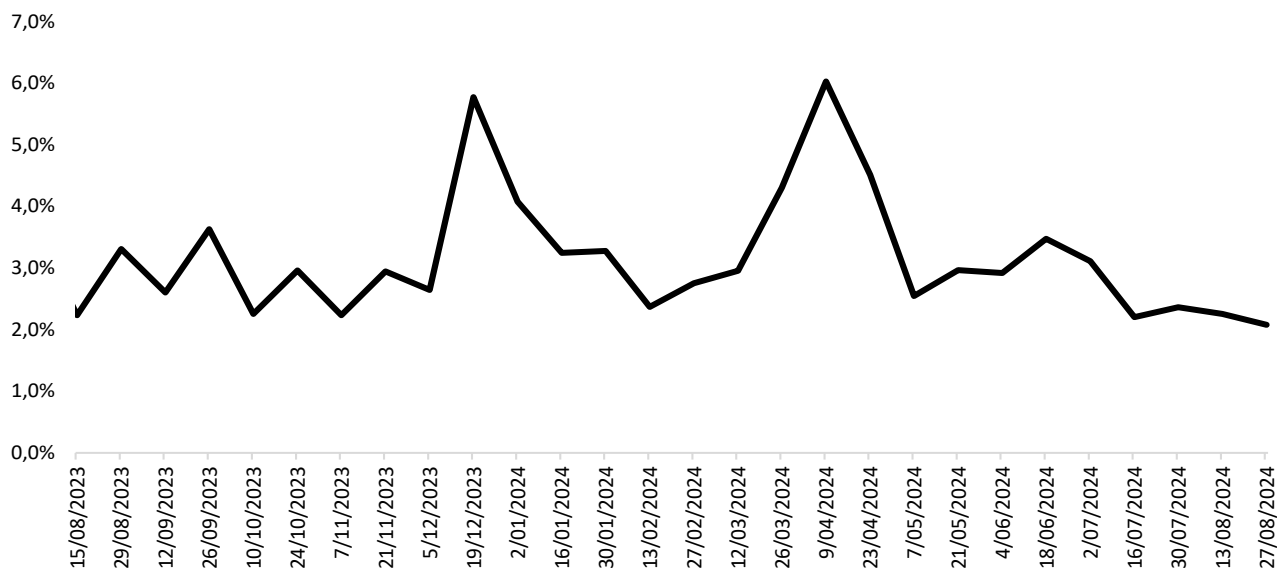

Fuente: Cálculos de la Subgerencia de Política Monetaria e Información Económica del Banco de la República con base en el formato 443 de la Superintendencia Financiera de Colombia.

# Cartera

## Evolución del saldo de la cartera bruta de los establecimientos de crédito

Semana	Fecha	Cartera M/L MM\$			Cartera M/E en pesos MM\$			Cartera Total 1/ MM\$			Cartera M/E en US\$1/ (Millones)		
		2023	2024	Var. % Anual	2023	2024	Var. % Anual	2023	2024	Var. % Anual	2023	2024	Var. % Anual
		2024											
1	ene-05	628.072,3	648.150,1	3,2	22.241,1	14.745,6	-33,7	650.313,4	662.895,7	1,9	4.552,3	3.768,4	-17,2
2	ene-12	627.991,8	647.306,4	3,1	21.324,3	14.846,9	-30,4	649.316,0	662.153,4	2,0	4.542,9	3.805,6	-16,2
3	ene-19	628.978,6	648.839,6	3,2	20.934,4	14.883,5	-28,9	649.913,0	663.723,1	2,1	4.519,9	3.800,3	-15,9
4	ene-26	630.533,0	647.818,1	2,7	20.557,2	15.047,5	-26,8	651.090,2	662.865,6	1,8	4.519,6	3.833,5	-15,2
5	feb-02	630.925,7	649.048,5	2,9	20.991,8	14.971,3	-28,7	651.917,5	664.019,7	1,9	4.495,3	3.811,3	-15,2
6	feb-09	632.347,0	649.861,3	2,8	21.658,3	14.967,7	-30,9	654.005,3	664.829,0	1,7	4.533,2	3.812,4	-15,9
7	feb-16	634.602,2	652.084,6	2,8	22.266,6	14.867,0	-33,2	656.868,9	666.951,6	1,5	4.526,7	3.794,7	-16,2
8	feb-23	634.121,1	652.266,3	2,9	22.077,2	14.920,7	-32,4	656.198,3	667.187,1	1,7	4.552,3	3.778,0	-17,0
9	mar-01	633.178,1	651.998,5	3,0	22.144,1	14.743,3	-33,4	655.322,2	666.741,8	1,7	4.631,8	3.750,2	-19,0
10	mar-08	632.941,2	651.683,8	3,0	22.198,6	14.614,5	-34,2	655.139,8	666.298,3	1,7	4.675,2	3.727,4	-20,3
11	mar-15	633.652,9	653.023,3	3,1	22.481,2	14.443,5	-35,8	656.134,2	667.466,8	1,7	4.660,0	3.704,0	-20,5
12	mar-22	634.164,3	652.939,1	3,0	22.164,9	14.495,5	-34,6	656.329,2	667.434,6	1,7	4.674,4	3.728,3	-20,2
13	mar-29	635.663,1	653.071,1	2,7	21.216,3	14.254,2	-32,8	656.879,4	667.325,3	1,6	4.566,5	3.709,8	-18,8
14	abr-05	634.612,1	651.861,8	2,7	20.865,0	14.300,1	-31,5	655.477,1	666.161,9	1,6	4.564,7	3.799,0	-16,8
15	abr-12	635.771,5	651.273,7	2,4	20.026,8	14.642,8	-26,9	655.798,4	665.916,5	1,5	4.525,6	3.788,6	-16,3
16	abr-19	636.930,7	652.519,7	2,4	20.263,7	14.967,8	-26,1	657.194,4	667.487,5	1,6	4.479,5	3.801,7	-15,1
17	abr-26	640.104,1	652.115,6	1,9	20.836,8	15.036,5	-27,8	660.940,9	667.152,1	0,9	4.462,8	3.800,0	-14,2
18	may-03	638.966,4	652.140,9	2,1	20.285,1	14.851,1	-26,8	659.251,5	666.992,1	1,2	4.455,8	3.812,5	-14,4
19	may-10	639.929,2	651.722,5	1,8	20.258,7	14.879,5	-26,6	660.187,9	666.601,9	1,0	4.438,4	3.826,8	-13,8
20	may-17	641.222,6	652.367,2	1,7	20.350,7	14.724,5	-27,6	661.573,3	667.091,7	0,8	4.493,7	3.842,3	-14,5
21	may-24	641.122,8	653.187,5	1,9	19.945,7	15.098,6	-24,3	661.068,5	668.286,1	1,1	4.470,5	3.893,3	-12,9
22	may-31	642.354,3	654.503,5	1,9	19.372,2	15.119,5	-22,0	661.726,6	669.622,9	1,2	4.447,5	3.916,0	-11,9
23	jun-07	643.116,4	653.326,9	1,6	18.553,7	15.534,5	-16,3	661.670,1	668.861,3	1,1	4.445,4	3.938,6	-11,4
24	jun-14	645.074,0	655.577,1	1,6	17.998,0	16.314,2	-9,4	663.072,0	671.891,3	1,3	4.341,3	3.929,7	-9,5
25	jun-21	646.400,6	656.717,3	1,6	18.146,1	16.379,3	-9,7	664.546,6	673.096,5	1,3	4.352,7	3.952,8	-9,2
26	jun-28	646.582,6	657.303,8	1,7	17.818,4	16.476,1	-7,5	664.401,0	673.779,9	1,4	4.265,2	3.972,0	-6,9
27	jul-05	646.316,5	654.918,7	1,3	17.752,9	16.259,6	-8,4	664.069,3	671.178,3	1,1	4.237,0	3.971,8	-6,3
28	jul-12	647.134,3	654.861,9	1,2	17.332,7	15.626,5	-9,8	664.466,9	670.488,4	0,9	4.238,5	3.961,1	-6,5
29	jul-19	647.588,6	655.389,7	1,2	16.639,2	15.940,8	-4,2	664.227,8	671.330,5	1,1	4.189,8	3.945,6	-5,8
30	jul-26	646.752,5	656.329,2	1,5	16.543,8	15.896,5	-3,9	663.296,3	672.225,8	1,3	4.216,6	3.959,7	-6,1
31	ago-02	646.922,0	656.840,4	1,5	17.012,7	16.528,3	-2,8	663.934,8	673.368,7	1,4	4.171,9	4.021,1	-3,6
32	ago-09	646.668,6	655.938,0	1,4	16.473,8	16.313,2	-1,0	663.142,3	672.251,2	1,4	4.146,0	4.013,6	-3,2
33	ago-16	646.874,0	656.719,9	1,5	17.536,0	16.015,9	-8,7	664.410,0	672.735,8	1,3	4.252,1	3.982,4	-6,3
34	ago-23	646.439,4	656.921,3	1,6	17.379,0	16.064,5	-7,6	663.818,4	672.985,8	1,4	4.220,5	3.985,7	-5,6
35	ago-30	648.233,2	657.462,9	1,4	16.836,5	16.570,0	-1,6	665.069,7	674.032,9	1,3	4.143,5	3.982,9	-3,9
36	sep-06	<b>648.320,2</b>	<b>656.345,7</b>	<b>1,2</b>	<b>16.504,7</b>	<b>16.597,1</b>	<b>0,6</b>	<b>664.824,9</b>	<b>672.942,8</b>	<b>1,2</b>	<b>4.113,6</b>	<b>3.999,5</b>	<b>-2,8</b>
37	sep-13	649.594,3			15.953,3			665.547,6			4.061,2		
38	sep-20	650.178,4			15.943,7			666.122,2			4.037,7		
39	sep-27	650.814,6			16.482,3			667.296,9			4.065,9		
40	oct-04	649.302,2			18.060,0			667.362,3			4.117,0		
41	oct-11	649.556,6			17.423,8			666.980,4			4.100,7		
42	oct-18	650.439,9			17.392,0			667.831,9			4.103,0		
43	oct-25	650.926,1			16.685,2			667.611,3			4.049,2		
44	nov-01	650.466,3			15.954,7			666.421,0			4.013,7		
45	nov-08	650.846,9			16.183,1			667.030,0			4.008,5		
46	nov-15	651.492,9			16.273,0			667.765,8			3.953,0		
47	nov-22	651.439,1			16.022,4			667.461,5			3.961,5		
48	nov-29	652.525,6			15.719,9			668.245,5			3.946,6		
49	dic-06	651.155,0			15.844,3			666.999,3			3.962,6		
50	dic-13	653.371,9			15.688,2			669.060,1			3.964,9		
51	dic-20	654.443,9			15.459,7			669.903,6			3.948,4		
52	dic-27	651.664,4			14.361,8			666.026,1			3.757,6		

<sup>1</sup> Corresponde a Cartera Ajustada por titularización. No incluye la cartera de las entidades financieras especiales (EFE).

Fuente: Formato 281 de la Superintendencia Financiera.



## Evolución del saldo de la cartera bruta de los establecimientos de crédito por modalidad

Semana	Fecha 2024	Comercial <sup>2</sup> MM\$						Consumo <sup>3</sup> MM\$						Microcrédito /Crédito productivo <sup>4</sup> MM\$						Adquisición de vivienda <sup>5</sup> MM\$		
		Moneda Legal			Moneda Extranjera			Moneda Legal			Moneda Extranjera			Moneda Legal			Moneda Extranjera					
		2023	2024	Var. % Anual	2023	2024	Var. % Anual	2023	2024	Var. % Anual	2023	2024	Var. % Anual	2023	2024	Var. % Anual	2023	2024	Var. % Anual	2023	2024	Var. % Anual
1	ene-05	302.894,6	318.615,0	5,2	21.360,1	13.963,0	-34,6	211.588,8	206.576,5	-2,4	881,0	782,6	-11,2	16.613,4	18.483,4	11,3	0,0	0,0	0,0	96.975,5	104.475,2	7,7
2	ene-12	302.608,7	317.738,8	5,0	20.473,9	14.040,3	-31,4	211.807,3	206.601,7	-2,5	850,3	806,6	-5,1	16.598,9	18.452,8	11,2	0,0	0,0	0,0	96.976,9	104.513,2	7,8
3	ene-19	303.313,6	319.385,9	5,3	20.114,0	14.084,2	-30,0	211.985,3	206.285,4	-2,7	820,4	799,3	-2,6	16.653,4	18.519,4	11,2	0,0	0,0	0,0	97.026,3	104.648,8	7,9
4	ene-26	304.685,2	318.616,4	4,6	19.687,6	14.237,4	-27,7	212.007,2	205.765,2	-2,9	869,6	810,1	-6,8	16.750,7	18.614,9	11,1	0,0	0,0	0,0	97.090,0	104.821,6	8,0
5	feb-02	305.216,5	319.532,4	4,7	20.189,8	14.172,8	-29,8	211.676,8	205.835,5	-2,8	802,0	798,4	-0,4	16.773,6	18.644,1	11,2	0,0	0,0	0,0	97.258,8	105.036,4	8,0
6	feb-09	306.379,0	321.028,3	4,8	20.832,7	14.171,9	-32,0	211.850,8	205.068,7	-3,2	825,6	795,8	-3,6	16.786,6	18.644,5	11,1	0,0	0,0	0,0	97.330,7	105.119,8	8,0
7	feb-16	308.239,1	323.025,0	4,8	21.426,3	14.075,6	-34,3	212.061,7	205.164,2	-3,3	840,3	791,4	-5,8	16.847,7	18.672,1	10,8	0,0	0,0	0,0	97.453,8	105.223,3	8,0
8	feb-23	307.771,0	323.138,0	5,0	21.239,0	14.126,9	-33,5	211.854,6	205.038,1	-3,2	838,2	793,9	-5,3	16.921,7	18.738,8	10,7	0,0	0,0	0,0	97.573,8	105.351,4	8,0
9	mar-01	307.154,8	322.903,0	5,1	21.337,7	13.952,6	-34,6	211.391,3	204.303,4	-3,4	806,4	790,7	-1,9	16.963,0	19.243,0	13,4	0,0	0,0	0,0	97.668,9	105.549,1	8,1
10	mar-08	306.790,0	323.486,6	5,4	21.396,7	13.832,0	-35,4	211.463,7	203.742,9	-3,7	801,9	782,5	-2,4	16.969,4	19.222,7	13,3	0,0	0,0	0,0	97.718,1	105.231,6	7,7
11	mar-15	307.246,1	324.482,4	5,6	21.672,4	13.620,0	-37,0	211.536,7	204.010,1	-3,6	808,8	781,5	-3,4	17.037,6	19.238,8	12,9	0,0	0,0	0,0	97.832,5	105.292,0	7,6
12	mar-22	307.745,9	325.184,9	5,7	21.355,0	13.720,3	-35,8	211.425,9	203.063,6	-4,0	809,9	775,2	-4,3	17.105,1	19.253,2	12,6	0,0	0,0	0,0	97.887,4	105.437,5	7,7
13	mar-29	308.515,4	324.689,3	5,2	20.426,7	13.470,1	-34,1	211.822,8	203.239,0	-4,1	789,6	784,1	-0,7	17.217,4	19.303,5	12,1	0,0	0,0	0,0	98.107,6	105.839,3	7,9
14	abr-05	308.027,5	324.403,5	5,3	20.091,0	13.530,0	-32,7	211.330,8	202.467,8	-4,2	774,0	770,1	-0,5	17.180,5	19.219,7	11,9	0,0	0,0	0,0	98.073,3	105.770,8	7,8
15	abr-12	308.989,0	323.269,4	4,6	19.262,7	13.856,5	-28,1	211.491,5	202.914,0	-4,1	764,1	786,2	2,9	17.185,2	19.224,0	11,9	0,0	0,0	0,0	98.105,9	105.866,4	7,9
16	abr-19	309.761,5	324.231,0	4,7	19.497,0	14.164,0	-27,4	211.725,7	203.005,6	-4,1	766,7	803,8	4,8	17.240,6	19.276,4	11,8	0,0	0,0	0,0	98.202,9	106.006,7	7,9
17	abr-26	312.737,5	323.908,6	3,6	20.046,5	14.219,0	-29,1	211.580,3	202.622,9	-4,2	790,3	817,5	3,4	17.379,1	19.381,3	11,5	0,0	0,0	0,0	98.407,1	106.202,9	7,9
18	may-03	312.354,6	324.280,8	3,8	19.512,9	14.048,0	-28,0	210.908,8	202.200,4	-4,1	772,3	803,2	4,0	17.344,0	19.316,5	11,4	0,0	0,0	0,0	98.359,0	106.343,3	8,1
19	may-10	312.712,1	323.958,0	3,6	19.471,8	14.063,6	-27,8	211.401,3	202.026,9	-4,4	786,8	815,9	3,7	17.394,4	19.314,5	11,0	0,0	0,0	0,0	98.421,4	106.423,0	8,1
20	may-17	313.730,0	324.444,3	3,4	19.575,6	13.924,9	-28,9	211.528,9	202.121,2	-4,4	775,1	799,6	3,2	17.464,9	19.325,0	10,7	0,0	0,0	0,0	98.498,7	106.476,7	8,1
21	may-24	313.624,1	325.050,4	3,6	19.163,4	14.276,8	-25,5	211.398,9	202.111,4	-4,4	782,3	821,8	5,1	17.520,7	19.431,5	10,9	0,0	0,0	0,0	98.579,0	106.594,2	8,1
22	may-31	314.327,8	326.162,3	3,8	18.611,3	14.296,5	-23,2	211.362,9	201.923,5	-4,5	760,9	823,0	8,2	17.586,5	19.483,7	10,8	0,0	0,0	0,0	99.077,2	106.933,9	7,9
23	jun-07	315.236,1	325.974,2	3,4	17.822,0	14.691,7	-17,6	211.035,7	200.967,9	-4,8	731,7	842,7	15,2	17.586,7	19.401,3	10,3	0,0	0,0	0,0	99.257,9	106.983,5	7,8
24	jun-14	317.194,3	327.866,4	3,4	17.270,0	15.415,0	-10,7	211.090,2	201.317,0	-4,6	728,0	899,2	23,5	17.603,9	19.334,7	9,8	0,0	0,0	0,0	99.185,6	107.059,0	7,9
25	jun-21	318.124,0	328.957,9	3,4	17.399,8	15.478,0	-11,0	211.327,2	201.185,0	-4,8	746,2	901,3	20,8	17.652,3	19.366,0	9,7	0,0	0,0	0,0	99.297,2	107.208,4	8,0
26	jun-28	318.978,3	329.778,0	3,4	17.059,0	15.560,1	-8,8	210.308,2	200.647,1	-4,6	759,4	916,1	20,6	17.735,6	19.381,9	9,3	0,0	0,0	0,0	99.560,5	107.496,8	8,0
27	jul-05	319.239,0	328.745,3	3,0	16.991,7	15.357,7	-9,6	209.846,5	199.603,6	-4,9	761,2	902,0	18,5	17.665,5	19.264,3	9,1	0,0	0,0	0,0	99.565,5	107.305,4	7,8
28	jul-12	319.821,6	328.533,0	2,7	16.576,2	14.740,9	-11,1	209.964,0	199.680,5	-4,9	756,5	885,6	17,1	17.702,8	19.260,8	8,8	0,0	0,0	0,0	99.645,8	107.387,6	7,8
29	jul-19	320.036,5	329.191,6	2,9	15.897,2	15.045,6	-5,4	210.139,4	199.544,4	-5,0	742,0	895,2	20,6	17.726,0	19.310,3	8,9	0,0	0,0	0,0	99.686,7	107.343,5	7,7
30	jul-26	319.706,1	329.956,9	3,2	15.801,3	14.990,2	-5,1	209.332,6	199.424,1	-4,7	742,5	906,3	22,1	17.830,9	19.409,8	8,9	0,0	0,0	0,0	99.883,0	107.538,5	7,7
31	ago-02	319.657,9	330.328,1	3,3	16.269,3	15.609,6	-4,1	209.358,3	199.283,7	-4,8	743,4	918,7	23,6	17.859,9	19.415,9	8,7	0,0	0,0	0,0	100.045,9	107.812,7	7,8
32	ago-09	318.616,0	329.662,3	3,5	15.730,8	15.398,4	-9,1	210.107,9	199.060,8	-5,3	743,0	914,8	23,1	17.852,6	19.368,8	8,5	0,0	0,0	0,0	100.092,1	107.846,0	7,7
33	ago-16	318.599,3	330.087,1	3,6	16.771,1	15.114,7	-9,9	210.049,2	199.192,2	-5,2	764,9	901,2	17,8	17.933,0	19.418,6	8,3	0,0	0,0	0,0	100.292,5	108.022,0	7,7
34	ago-23	318.416,2	329.627,2	3,5	16.595,1	15.163,0	-8,6	209.579,8	199.539,4	-4,8	783,9	901,5	15,0	17.991,8	19.454,5	8,1	0,0	0,0	0,0	100.451,6	108.300,2	7,8
35	ago-30	319.474,0	329.932,2	3,3	16.065,5	15.636,5	-2,7	209.948,1	199.290,0	-5,1	771,0	933,5	21,1	18.080,7	19.537,9	8,1	0,0	0,0	0,0	100.730,4	108.702,9	7,9
36	sep-06	<b>319.897,6</b>	<b>329.594,0</b>	<b>3,0</b>	<b>15.747,3</b>	<b>15.676,7</b>	<b>-0,4</b>	<b>209.505,3</b>	<b>198.470,6</b>	<b>-5,3</b>	<b>757,4</b>	<b>920,4</b>	<b>21,5</b>	<b>18.091,6</b>	<b>19.504,0</b>	<b>7,8</b>	<b>0,0</b>	<b>0,0</b>	<b>0,0</b>	<b>100.825,7</b>	<b>108.777,1</b>	<b>7,9</b>
37	sep-13	320.519,6			15.208,4			209.942,2			745,0		18.149,2			0,0			100.983,3			
38	sep-20	320.462,8			15.197,4			210.298,4			746,4		18.216,6			0,0			101.200,7			
39	sep-27	321.085,8			15.699,7			209.806,3			782,6		18.286,2			0,0			101.636,3			
40	oct-04	320.481,6			17.221,3			208.835,3			838,8		18.267,0			0,0			101.718,4			
41	oct-11	320.058,9			16.584,8			209.339,7			838,9		18.296,0			0,0			101.862,0			
42	oct-18	320.497,6			16.543,9			209.602,4			848,1		18.328,6			0,0			102.011,3			
43	oct-25	320.906,8			15.846,7			209.323,5			838,5		18.425,7			0,0			102.270,0			
44	nov-01	320.652,1			15.168,2			208.823,6			786,4		18.430,6			0,0			102.560,1			
45	nov-08	320.755,3			15.375,5			209.006,8			807,6		18.430,5			0,0			102.654,3			
46	nov-15	321.089,4			15.457,2			209.169,8			815,7		18.437,8			0,0			102.795,8			
47	nov-22	320.943,1			15.200,7			208.909,9			821,7		18.525,8			0,0			103.060,3			
48	nov-29	320.933,2			14.901,1			209.473,6			818,8		18.595,6			0,0			103.523,2			
49	dic-06	320.290,2			15.030,8			208.678,5			813,5		18.572,0			0,0			103.614,3			
50	dic-13	322.225,3			14.878,0			208.752,8			810,2		18.574,0			0,0			103.819,8			
51	dic-20	323.797,5			14.682,2			207.919,4			777,5		18.590,1			0,0			104.136,9			
52	dic-27	320.816,8			13.597,1			207.738,1			764,6		18.593,2			0,0			104.516,3			

1 Corresponde a Cartera Ajustada por titularización. No incluye la cartera de las entidades financieras especiales (EFE).

2/ Incluye ajuste por leasing operativo.

3/ Incluye tarjetas de crédito y ajuste por titularizaciones de cartera de consumo.

4/ A partir de abril 07/2023 corresponde a la modalidad de "Créditos productivos" creada

## Desembolsos y tasas de interés cartera comercial

## Moneda Legal

Semana	Fecha 2024	Comercial <sup>2</sup>				Ordinario				Preferencial				Tesorería			
		Desembolsos MM\$		Tasa de interés % <sup>3</sup>		Desembolsos MM\$		Tasa de interés % <sup>3</sup>		Desembolsos MM\$		Tasa de interés % <sup>3</sup>		Desembolsos MM\$		Tasa de interés % <sup>3</sup>	
		2023	2024	2023	2024	2023	2024	2023	2024	2023	2024	2023	2024	2023	2024	2023	2024
1	ene-05	1.929,4	1.867,6	19,73	17,83	1.223,3	1.117,2	20,07	19,03	659,2	701,2	19,49	16,22	46,8	49,2	14,15	13,47
2	ene-12	2.624,1	2.652,8	19,51	17,30	1.661,4	1.552,2	20,33	18,11	884,6	1.045,7	18,52	16,31	78,1	54,9	13,34	12,98
3	ene-19	3.910,5	5.695,7	20,22	16,79	2.347,9	3.426,7	20,87	17,42	1.370,5	2.055,9	19,75	15,96	192,0	213,2	15,63	14,64
4	ene-26	4.997,9	4.738,1	19,80	16,53	3.483,9	2.684,5	20,07	17,68	1.333,6	1.910,9	19,56	15,16	180,5	142,7	16,49	13,33
5	feb-02	4.343,4	6.144,7	19,90	16,49	2.466,8	3.126,2	21,23	17,41	1.563,6	2.908,0	18,47	15,61	313,1	110,6	16,56	13,32
6	feb-09	4.307,5	4.833,9	20,08	16,28	2.738,7	2.828,3	20,62	16,95	1.427,2	1.897,1	19,61	15,48	141,6	108,5	14,49	12,92
7	feb-16	5.242,3	6.454,5	20,36	15,96	3.023,6	3.717,4	21,44	16,64	1.904,0	2.606,7	19,45	15,10	314,7	130,3	15,41	13,76
8	feb-23	3.391,9	4.970,3	20,31	16,31	2.116,3	2.629,5	21,50	17,16	1.024,2	2.145,2	19,19	15,50	251,4	195,6	14,88	13,78
9	mar-01	5.277,6	5.700,1	20,16	16,20	2.655,9	3.126,6	21,45	17,36	2.260,7	2.429,2	19,18	14,91	360,9	144,3	16,90	12,88
10	mar-08	3.285,6	4.773,6	20,89	16,10	2.080,3	2.438,8	21,65	16,94	1.096,5	2.284,3	19,89	15,27	108,7	50,5	16,55	12,81
11	mar-15	3.992,5	5.493,0	19,61	15,71	2.333,7	2.746,0	20,81	16,85	1.564,9	2.621,6	18,08	14,62	93,9	125,4	15,04	13,71
12	mar-22	4.199,9	6.906,7	19,16	15,48	2.569,3	3.942,4	20,18	16,20	1.353,4	2.697,8	17,92	14,59	277,2	266,5	15,72	13,69
13	mar-29	6.221,3	3.611,7	18,77	15,48	3.368,3	1.901,2	19,79	16,39	2.516,9	1.600,5	17,96	14,70	336,1	109,9	14,74	11,09
14	abr-05	2.342,8	4.087,2	18,73	15,43	1.185,1	2.495,7	20,11	16,13	1.046,7	1.494,2	17,57	14,36	110,9	97,3	14,84	14,07
15	abr-12	4.088,3	3.946,5	18,52	15,77	2.070,0	2.520,4	19,94	16,42	1.920,0	1.327,6	17,14	14,76	98,2	98,4	15,71	12,79
16	abr-19	4.407,2	5.841,9	18,66	15,34	2.451,5	3.416,5	19,64	16,08	1.821,7	2.222,9	17,65	14,35	133,9	202,5	14,53	13,70
17	abr-26	8.242,4	5.568,0	18,94	15,08	3.947,8	3.264,5	18,86	15,58	4.039,9	2.186,3	19,18	14,40	254,7	117,3	16,49	13,68
18	may-03	3.341,0	4.304,8	18,88	15,63	2.147,4	2.583,1	19,74	16,45	1.119,4	1.612,2	17,39	14,48	74,1	109,5	16,32	13,31
19	may-10	4.212,1	3.505,4	18,47	15,52	2.848,4	2.270,7	19,01	16,15	1.210,1	1.162,4	17,66	14,44	153,6	72,3	14,86	13,13
20	may-17	4.603,6	4.228,7	18,35	15,23	2.723,2	2.483,5	19,00	15,89	1.746,5	1.552,7	17,64	14,35	133,9	192,5	14,57	13,63
21	may-24	3.776,9	4.877,0	18,29	15,15	2.109,6	3.045,4	19,13	15,87	1.556,9	1.702,8	17,37	14,15	110,3	128,8	15,35	11,50
22	may-31	5.609,0	7.197,9	18,74	14,95	3.292,7	4.313,9	19,61	15,64	2.083,1	2.687,4	17,86	13,98	233,2	196,5	14,33	13,05
23	jun-07	4.468,1	3.304,0	18,68	14,99	2.690,3	1.947,7	19,42	16,04	1.716,1	1.290,3	17,60	13,53	61,7	66,0	16,01	12,55
24	jun-14	5.336,2	5.542,0	18,19	14,57	3.161,0	2.429,8	19,00	15,84	1.953,3	2.946,5	17,14	13,61	221,9	165,7	15,83	13,05
25	jun-21	4.608,6	5.445,2	18,14	14,69	2.835,1	3.618,8	18,61	15,18	1.642,8	1.681,3	17,60	13,81	130,7	145,1	14,69	12,48
26	jun-28	7.054,7	7.114,4	18,79	14,83	3.786,1	4.149,9	19,66	15,80	2.831,3	2.661,1	18,05	13,64	437,3	303,4	16,00	12,11
27	jul-05	3.195,6	2.970,2	19,03	15,10	1.946,8	1.958,7	19,81	15,86	1.185,5	941,8	17,94	13,68	63,3	69,7	15,39	12,72
28	jul-12	4.192,5	3.806,2	18,75	14,80	2.493,3	2.314,9	19,48	15,52	1.496,4	1.342,7	18,01	13,81	202,9	148,6	15,38	12,73
29	jul-19	3.524,0	4.925,1	18,77	14,41	1.917,9	2.706,5	19,91	15,26	1.422,5	2.050,0	17,71	13,49	183,6	168,6	15,02	12,09
30	jul-26	5.698,8	5.768,4	18,64	14,37	3.421,0	3.763,6	19,39	15,04	1.979,6	1.841,0	17,73	13,16	298,1	163,8	16,10	12,39
31	ago-02	4.661,7	5.488,5	18,93	14,35	2.821,6	3.212,9	19,83	15,29	1.580,2	2.111,0	17,78	13,13	259,9	164,6	16,22	11,76
32	ago-09	2.736,8	3.091,9	19,22	14,47	1.661,8	1.733,5	20,12	15,68	994,0	1.242,7	18,14	12,95	81,1	115,7	14,04	12,78
33	ago-16	3.718,9	5.521,0	19,35	13,79	2.262,3	3.665,1	20,14	14,09	1.309,4	1.665,0	18,44	13,42	147,2	190,8	15,14	11,31
34	ago-23	3.179,3	4.156,4	18,96	14,15	1.876,4	2.187,5	19,53	15,02	1.205,7	1.846,2	18,39	13,28	97,2	122,7	14,84	11,81
35	ago-30	6.350,8	6.852,3	18,56	14,17	3.321,3	3.812,2	19,45	14,95	2.627,3	2.823,3	17,86	13,30	402,1	216,8	15,74	11,87
36	sep-06	3.355,4	3.632,3	19,00	14,14	1.994,7	2.112,4	19,91	15,12	1.281,3	1.348,2	17,79	12,84	79,4	171,7	15,92	12,15
37	sep-13	4.892,5	18,33	2.719,5	19,45	2.060,2	17,09	112,8	13,87								
38	sep-20	5.778,7	17,86	3.044,7	18,66	2.463,5	17,22	270,5	14,80								
39	sep-27	6.606,5	17,94	3.718,7	18,59	2.648,9	17,32	238,8	14,61								
40	oct-04	3.543,5	18,64	2.215,8	19,48	1.250,0	17,43	77,8	14,36								
41	oct-11	3.458,0	18,27	1.947,2	19,19	1.364,3	17,32	146,5	14,88								
42	oct-18	3.915,2	18,09	2.112,3	19,21	1.676,2	16,94	126,7	14,54								
43	oct-25	5.313,4	17,86	3.043,4	18,65	2.066,3	17,08	203,7	14,03								
44	nov-01	5.287,0	18,49	3.319,2	19,04	1.782,8	17,72	185,0	16,09								
45	nov-08	2.870,6	18,57	1.770,5	19,31	1.000,9	17,80	99,2	13,26								
46	nov-15	3.443,6	18,61	2.191,8	19,45	1.112,2	17,56	139,6	13,85								
47	nov-22	4.551,0	18,22	2.837,1	18,92	1.545,4	17,34	168,5	14,58								
48	nov-29	5.951,3	18,46	3.644,6	18,89	2.033,3	18,09	273,4	15,55								
49	dic-06	3.243,6	18,34	1.943,9	18,92	1.158,4	17,66	141,3	15,98								
50	dic-13	7.075,3	17,25	4.453,8	17,48	2.388,9	17,02	232,6	15,14								
51	dic-20	8.164,8	17,61	5.304,6	18,01	2.542,7	17,12	317,6	14,92								
52	dic-27	6.792,1	17,23	4.158,5	17,85	2.372,1	16,71	261,5	12,11								

1/ Incluye leasing financiero

2/ Promedio ponderado por monto de las tasa de los créditos ordinarios, de tesorería y preferenciales. No incluye construcción de vivienda.

3/ Promedio ponderado por monto

Fuente: Formato 088 de la Superintendencia Financiera.

Desembolsos y tasas de interés cartera de consumo, tarjeta de crédito y adquisición de vivienda 1/

Moneda Legal

Semana	Fecha 2024	Consumo <sup>2</sup>				Tarjetas de Crédito <sup>3</sup>				Vivienda <sup>4</sup>			
		Desembolsos MM\$		Tasa de interés % <sup>5</sup>		Desembolsos MM\$		Tasa de interés % <sup>5</sup>		Adquisición No VIS		Tasa de interés % <sup>5</sup>	
		2023	2024	2023	2024	2023	2024	2023	2024	2023	2024	2023	2024
1	ene-05	941	648	31,57	26,74	773	698	40,50	33,50	157	100	16,74	17,03
2	ene-12	980	766	31,79	26,62	733	752	40,36	32,97	131	89	17,20	16,79
3	ene-19	1.353	1.096	31,02	25,59	810	786	40,15	32,68	175	175	17,91	16,89
4	ene-26	1.465	1.301	29,56	24,27	796	750	39,78	32,56	224	207	18,12	16,62
5	feb-02	1.651	1.557	29,50	23,54	805	748	40,08	32,46	304	298	18,05	16,70
6	feb-09	1.398	1.216	30,62	24,70	748	788	41,05	32,37	198	175	18,68	16,62
7	feb-16	1.523	1.375	30,16	24,29	768	706	40,91	32,34	221	178	18,50	16,43
8	feb-23	1.486	1.586	29,62	23,31	724	723	41,10	32,45	254	214	18,58	16,38
9	mar-01	1.810	1.901	28,79	22,55	759	747	41,28	31,21	305	324	18,26	16,31
10	mar-08	1.324	1.233	30,60	24,09	735	764	42,19	31,33	180	152	18,78	16,31
11	mar-15	1.386	1.461	30,59	23,40	725	727	41,12	31,22	217	201	18,52	15,75
12	mar-22	1.151	1.652	30,44	22,97	700	779	40,79	30,74	171	243	18,50	15,85
13	mar-29	1.681	969	28,67	22,63	758	604	40,52	31,12	382	185	18,47	15,60
14	abr-05	882	1.208	30,38	24,28	607	771	41,55	30,99	116	134	18,32	15,24
15	abr-12	1.250	1.429	30,34	23,32	774	765	41,63	30,93	151	192	18,69	15,48
16	abr-19	1.400	1.512	29,32	23,05	743	721	41,21	30,84	216	240	18,48	15,28
17	abr-26	1.742	1.774	28,00	22,22	775	680	40,25	30,67	352	276	18,28	15,22
18	may-03	1.038	1.691	29,85	22,11	721	746	39,99	30,03	120	294	18,48	15,15
19	may-10	1.346	1.375	28,89	23,17	775	751	39,77	29,61	186	195	18,28	15,09
20	may-17	1.344	1.244	28,64	23,19	762	733	39,90	29,84	192	181	18,08	14,48
21	may-24	1.176	1.640	27,83	22,13	720	734	39,65	29,60	192	251	17,71	14,65
22	may-31	1.533	2.097	27,19	21,29	790	786	39,30	29,19	334	435	17,81	14,64
23	jun-07	1.142	1.014	28,77	23,09	754	727	39,65	29,40	158	135	18,13	14,63
24	jun-14	1.022	1.097	29,18	22,89	754	725	39,73	29,28	160	175	17,80	14,62
25	jun-21	1.097	1.425	27,96	22,44	783	799	39,73	29,21	162	234	17,92	14,50
26	jun-28	1.604	2.067	26,52	21,01	865	818	39,24	29,02	362	431	17,73	14,75
27	jul-05	951	1.001	29,13	22,25	766	771	39,37	28,38	114	131	17,83	14,37
28	jul-12	1.245	1.328	28,30	22,12	800	784	39,44	28,08	153	211	17,64	14,47
29	jul-19	1.150	1.420	28,09	21,92	779	765	39,26	28,02	156	205	17,28	13,91
30	jul-26	1.646	1.651	25,97	21,17	704	731	38,34	28,02	283	281	17,69	13,18
31	ago-02	1.678	1.968	25,73	21,04	804	775	38,47	27,78	244	350	17,42	13,18
32	ago-09	1.122	1.118	27,35	22,27	743	761	38,99	27,85	130	144	17,60	12,82
33	ago-16	1.316	1.426	27,76	21,66	743	742	37,86	27,73	215	244	17,50	12,56
34	ago-23	1.338	1.386	25,72	21,08	736	722	38,38	27,79	187	205	17,48	12,36
35	ago-30	1.668	2.281	25,75	20,00	790	757	38,01	27,30	346	453	17,69	12,54
36	sep-06	1.262	1.403	27,24	21,34	753	764	38,49	27,52	157	188	17,54	12,07
37	sep-13	1.342		27,18		771		37,57		200		17,40	
38	sep-20	1.415		26,84		794		37,36		223		17,35	
39	sep-27	1.866		24,90		810		37,04		399		17,25	
40	oct-04	1.253		27,12		831		35,94		144		17,37	
41	oct-11	1.331		26,77		822		36,18		177		17,44	
42	oct-18	1.125		27,35		784		36,43		194		17,07	
43	oct-25	1.463		25,71		788		36,02		283		17,08	
44	nov-01	1.539		25,77		766		35,25		320		17,06	
45	nov-08	1.080		27,94		793		35,34		143		16,90	
46	nov-15	1.104		27,30		773		35,45		168		16,98	
47	nov-22	1.424		26,15		931		35,26		224		17,23	
48	nov-29	1.814		24,83		1.067		34,83		429		17,04	
49	dic-06	994		26,98		789		34,70		155		17,05	
50	dic-13	1.211		26,56		881		34,65		236		16,93	
51	dic-20	1.376		25,76		971		34,69		305		16,94	
52	dic-27	1.114		25,16		803		34,75		376		16,96	

1/ Incluye leasing financiero.

2/ Incluye créditos en pesos y en UVR.

3/ Promedio ponderado por monto. No incluye avances ni compras a 1 mes.

4/ Incluye créditos en pesos y en UVR.

5/ Corresponde al promedio ponderado por monto de la tasa de los desembolsos en pesos y en UVR. Antes de realizar el promedio ponderado,

a la tasa de interés de los créditos en UVR se les sumó la variación anual de la UVR de la respectiva semana.

Fuente: Formato 088 de la Superintendencia Financiera.

Desembolsos y tasas de interés cartera de microcrédito / crédito productivo 1/

Moneda Legal

Semana	Fecha	Microcrédito / Crédito productivo		Popular productivo (Hasta 6 SMLMV)				Crédito productivo <sup>2</sup>				De mayor monto (25 a 120 SMLMV)					
		Desembolsos MM\$		Tasa de interés % <sup>3</sup>		Desembolsos MM\$		Tasa de interés % <sup>3</sup>		Desembolsos MM\$		Tasa de interés % <sup>3</sup>		Desembolsos MM\$		Tasa de interés % <sup>3</sup>	
		2023	2024	2023	2024	2023	2024	2023	2024	2023	2024	2023	2024	2023	2024	2023	2024
1	ene-05	132		35,81		35		48,25		54		29,74		23		26,73	
2	ene-12	169		39,00		53		48,60		94		28,49		36		24,18	
3	ene-19	234		38,09		70		48,95		128		31,10		63		26,26	
4	ene-26	242		36,83		70		49,07		132		30,47		64		26,73	
5	feb-02	218		38,68		60		49,69		126		30,84		77		26,32	
6	feb-09	234		39,45		68		51,34		113		31,26		53		26,52	
7	feb-16	237		38,94		68		51,71		112		32,96		62		27,42	
8	feb-23	249		37,45		67		50,67		128		30,69		63		27,69	
9	mar-01	251		36,37		63		49,86		140		29,42		78		27,54	
10	mar-08	229		37,90		67		54,14		117		29,95		48		26,22	
11	mar-15	252		37,16		72		56,24		116		33,80		57		27,69	
12	mar-22	210		36,29		72		54,91		132		31,27		67		27,00	
13	mar-29	309		35,09		37		53,46		76		29,76		48		26,43	
14	abr-05	115		33,20		55		53,95		95		28,99		40		25,89	
15	abr-12	215		36,34		72		54,90		124		31,04		53		26,95	
16	abr-19	238		36,79		69		54,88		127		31,83		63		28,67	
17	abr-26	318		34,12		70		54,11		140		29,59		72		26,37	
18	may-03	172		34,93		51		52,96		113		29,53		69		25,60	
19	may-10	263		33,82		70		55,18		129		29,37		53		25,33	
20	may-17	255		34,75		56		55,29		102		31,23		51		26,89	
21	may-24	194		35,31		71		55,23		142		29,09		69		26,48	
22	may-31	279		32,89		76		53,69		170		29,27		100		26,78	
23	jun-07	242		33,48		44		55,06		80		28,53		35		24,68	
24	jun-14	206		34,18		57		57,00		97		31,17		46		26,81	
25	jun-21	216		33,07		69		56,21		132		30,26		59		27,33	
26	jun-28	330		33,06		70		55,41		151		29,32		82		26,05	
27	jul-05	144		31,90		40		58,10		63		33,73		35		28,89	
28	jul-12	241		35,00		65		56,74		125		29,26		53		27,62	
29	jul-19	198		35,63		66		56,54		135		29,16		64		26,72	
30	jul-26	279		33,82		63		54,40		140		27,76		66		26,40	
31	ago-02	264		32,82		63		53,82		154		26,63		81		26,32	
32	ago-09	198		35,21		53		56,42		99		28,12		40		25,84	
33	ago-16	264		34,71		70		56,89		132		29,43		65		26,98	
34	ago-23	203		34,00		56		56,78		107		29,65		60		27,43	
35	ago-30	298		31,70		72		55,40		159		28,59		105		26,29	
<b>36</b>	<b>sep-06</b>	<b>236</b>		<b>32,34</b>		<b>59</b>		<b>55,02</b>		<b>120</b>		<b>27,44</b>		<b>61</b>		<b>26,41</b>	
37	sep-13	252		32,60													
38	sep-20	242		32,64													
39	sep-27					62		44,16		148		26,36		92		26,30	
40	oct-04					57		45,15		114		27,37		67		25,74	
41	oct-11					68		46,64		115		31,41		64		27,52	
42	oct-18					52		45,70		98		29,96		55		27,59	
43	oct-25					64		45,12		139		28,15		74		27,77	
44	nov-01					53		44,88		109		29,13		72		27,22	
45	nov-08					59		46,46		92		30,50		42		27,30	
46	nov-15					56		45,99		102		30,58		52		27,65	
47	nov-22					71		46,03		129		30,63		64		27,64	
48	nov-29					69		44,44		151		28,68		89		27,54	
49	dic-06					56		45,86		88		29,22		42		24,72	
50	dic-13					71		45,89		113		30,05		56		26,77	
51	dic-20					65		45,34		124		28,72		72		26,11	
<b>52</b>	<b>dic-27</b>					<b>42</b>		<b>45,41</b>		<b>89</b>		<b>29,14</b>		<b>59</b>		<b>26,73</b>	

1/ Incluye leasing financiero. A partir de abril 07/2023 corresponden a la modalidad de "Créditos productivos" creada por el Decreto 455 de marzo 29/2023 del Ministerio de Hacienda. Incluye créditos de redescuento.

2/ Incluye rural y urbano.

3/ Promedio ponderado por monto

Fuente: Formato 088 de la Superintendencia Financiera.

## Cartera bruta como porcentaje del PIB

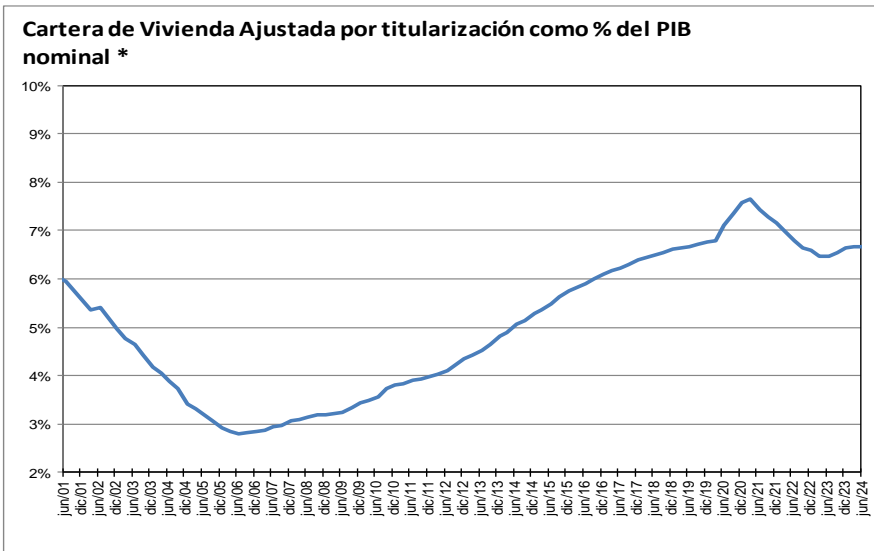
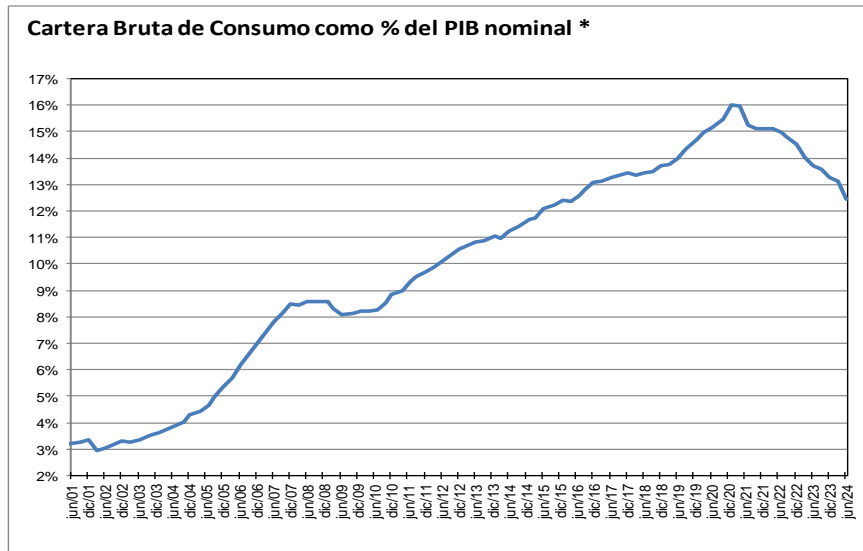
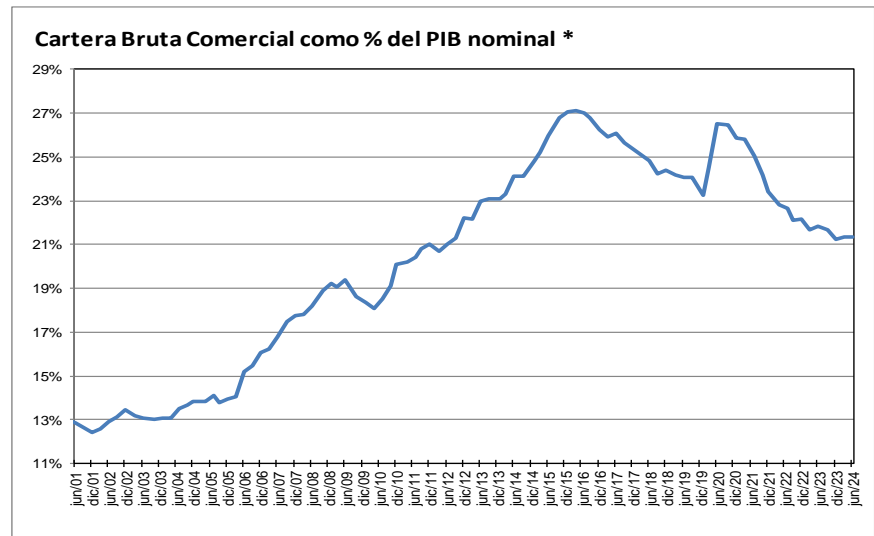
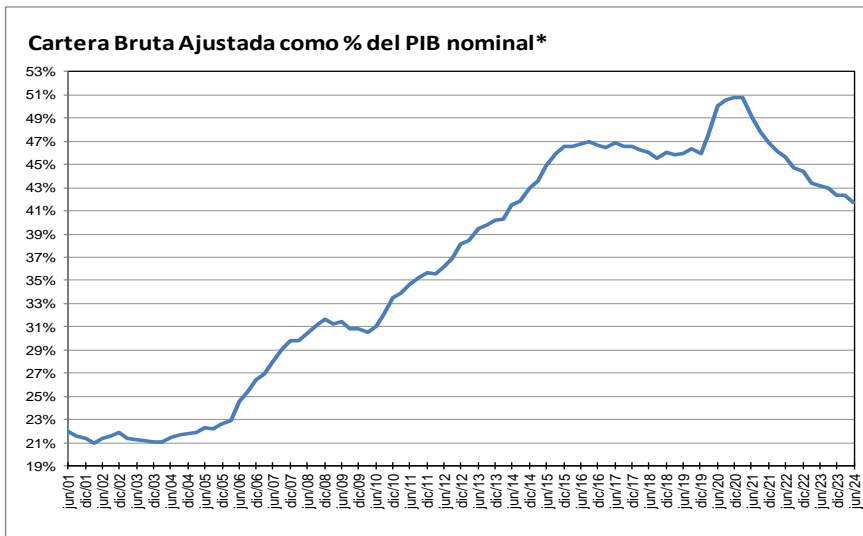

\* Corresponde a cartera en moneda total y no incluye la cartera de las entidades financieras especiales. El PIB se refiere al nominal sin desestacionalizar.

Fuente: A partir de 2002 Formato 281 de la Superintendencia financiera de Colombia y ajustes del BR. Antes balances mensuales.

**Cartera e inversiones como porcentaje de los activos de los establecimientos de crédito  
(Moneda Total)**

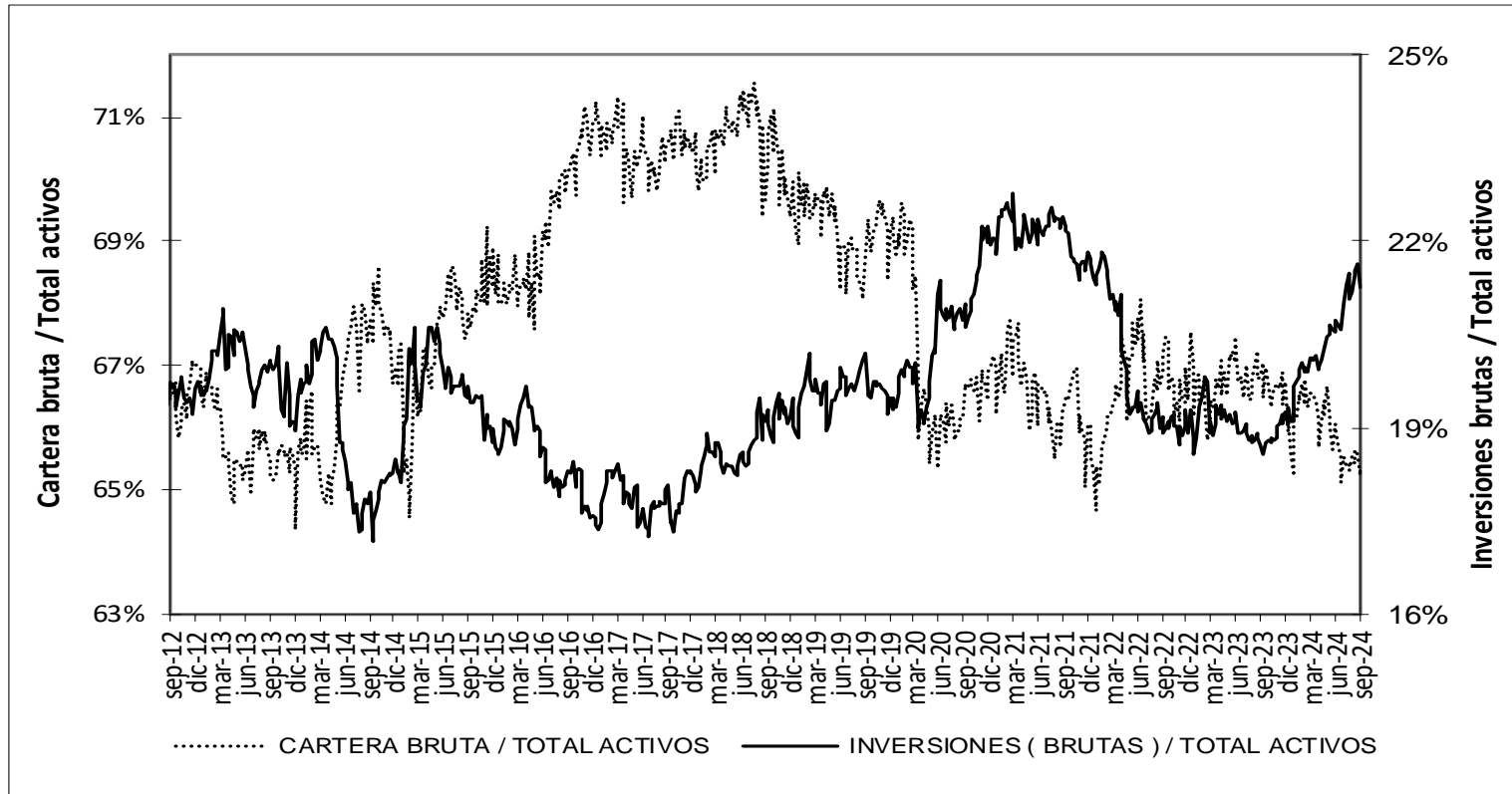

\* Sin entidades financieras especiales

Fuente: Banco de la República

## Mercado cambiario

Índice de tasa de cambio real promedio  
Promedio total-ponderaciones según promedios móviles de orden 12



Fuente: Banrep

## Encuesta de expectativas de la TRM del Banco de la República

Pronóstico a:	ENCUESTA DE EXPECTATIVAS DE LA TRM DEL BANCO DE LA REPÚBLICA									
	dic-23	ene-24	feb-24	mar-24	abr-24	may-24	jun-24	jul-24	ago-24	sep-24
<b>Fin de mes</b>										
<b>dic-24</b>	4019.06	3934.30	3943.66	3936.18	3844.71	3892.83	4081.16	4017.21	4046.86	4191.00
<b>dic-25</b>	4080.96	4004.00	4041.38	4007.87	3999.38	4002.07	4051.41	4049.01	4044.14	4108.00
<b>dic-25</b>	4050.51	3983.73	4003.65	4017.87	4020.25	4036.18	4044.77	4056.16	4053.13	4075.00

Fuente: Banrep

La encuesta de septiembre de 2024 se llevo a cabo entre el 09 y el 11 del mismo mes.

## Saldos netos de compra de forwards y swaps peso-dólar

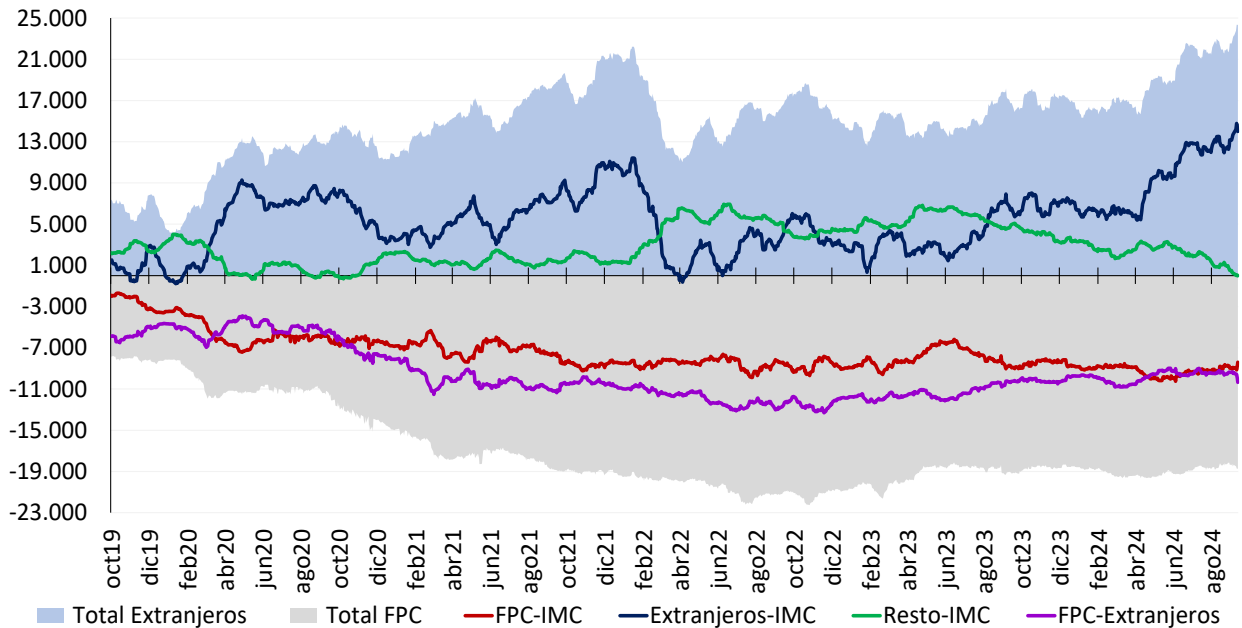

Cifras en Millones de Dólares de los EE.UU. Fuente: Banco de la República. Información Actualizada al 12 de septiembre de 2024  
 Total extranjeros incluye los saldos netos de extranjeros con IMC y extranjeros con FPC y total FPC incluye los saldos netos de FPC con IMC y FPC con extranjeros  
 Desde el 7 de diciembre de 2020 este gráfico se calcula con la información de las operaciones reportadas por los Sistemas de Negociación y Registro de Divisas

## Tasas del mercado forward

## Devaluación implícita y tasas de interés

<b>Diferencia DEVIMPAN<sup>1</sup> - Diferencial Tasas de interés</b>						
09 sep - 12 sep						
	Al resto del sector real		A Offshore, Intragruppo y otros financieros		A FPC y Fiduciarias	
Plazo (días)	Compras	Ventas	Compras	Ventas	Compras	Ventas
15-35	-0.86%	0.55%	-0.31%	0.08%	0.02%	0.19%
61-90	-0.22%	0.37%	-0.10%	0.02%	0.29%	0.38%
91-180	1.82%	0.42%	0.52%	0.42%	0.35%	0.30%
>180	0.31%	1.31%	0.81%	0.90%	0.78%	0.00%
<b>Total</b>	<b>0.26%</b>	<b>0.66%</b>	<b>0.23%</b>	<b>0.36%</b>	<b>0.36%</b>	<b>0.22%</b>

<sup>1</sup> DEVIPAM: Devaluación implícita anualizada.  
**Fuente:** Sistemas de negociación y registro de divisas. **Cálculos:** DOAM.



### **Mercado de deuda pública**

#### Emisiones de deuda pública

#### TES de corto plazo – Operaciones de Tesorería (\$ mm)

	Subasta	Cancelados	Saldo en circulación	Participación
TES Corto Plazo	14.072	8.099	5.973	19,9%
Cupo en administración vigente 2024			30.000	
Saldo por colocar			24.027	80,1%

Fuente: Departamento de Fiduciaria y Valores. Datos al 13 de septiembre de 2024.

#### TES en pesos y UVR – Operaciones de Tesorería (\$ mm)

Tipo	Denominaciones originales (mm)				\$ mm				Part.	
	Subasta	Convenida	Forzosa	Total	Subasta	Convenida	Forzosa	Total		
Pesos	28.535	10.321	0	38.856	28.535	10.321	0	38.856	72%	
UVR	35,00	6,23	0,00	41,23	13.116	2.333	0	15.449	28%	
(1) Total colocado					41.651	12.654	0	54.305	85,2%	
Participación porcentual					77%	23%	0%			
(2) Cupo de administración 2024									63.708	100%
Saldo por colocar (2) - (1)									9.403	14,8%

Fuente: Departamento de Fiduciaria y Valores. Datos al 13 de septiembre de 2024.

#### Proyecciones de vencimientos y pago de cupones de TES

13 de septiembre de 2024

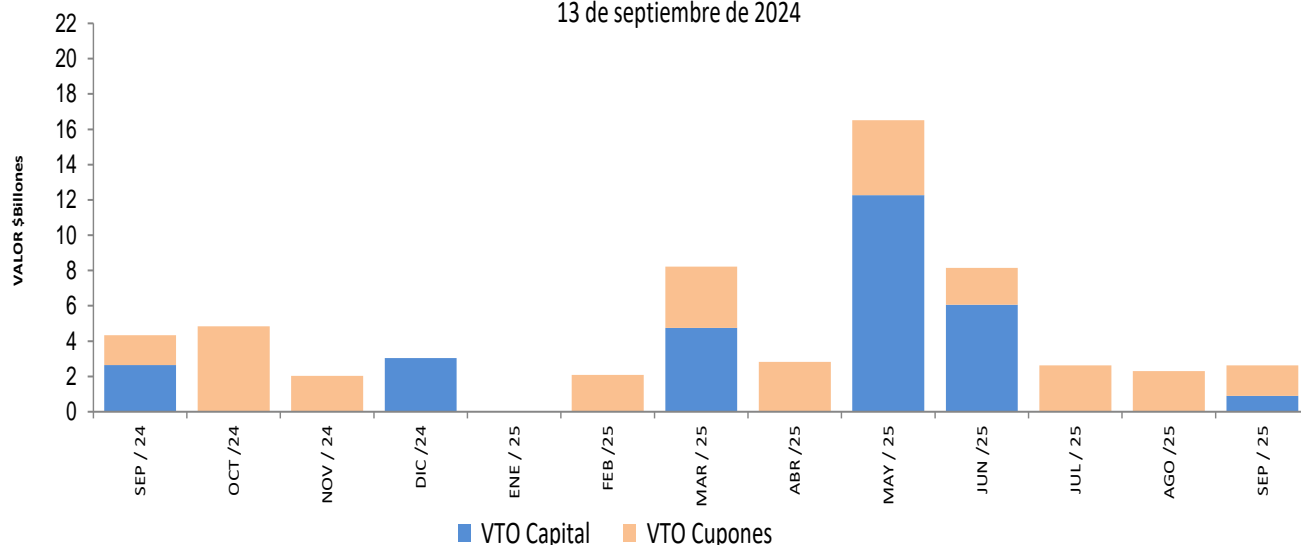

Fuente: Departamento de Fiduciaria y Valores.

## Saldos de deuda pública

Denominación	Plazo	Vencimiento				TOTAL		
		Vence 2024		Vence después		Saldo en Circulación (\$mm)	Participación	
		Saldo en Circulación (\$mm)	Participación	Saldo en Circulación (\$mm)	Participación			
PESOS	<365 Días	\$ 3,037.5	0.5%	\$ 11,712.3	2.1%	\$ 14,749.76	2.6%	
	1	\$ -	0.0%	\$ 39,052.6	7.0%	\$ 39,052.62	7.0%	
	2	\$ -	0.0%	\$ 0.63	0.0%	\$ 0.63	0.0%	
	3	\$ -	0.0%	\$ 57,929.18	10.3%	\$ 57,929.18	10.3%	
	6	\$ -	0.0%	\$ 57,007.61	10.2%	\$ 57,007.61	10.2%	
	7	\$ -	0.0%	\$ 27,972.63	5.0%	\$ 27,972.63	5.0%	
	8	\$ -	0.0%	\$ 27,900.84	5.0%	\$ 27,900.84	5.0%	
	10	\$ -	0.0%	\$ 28,433.60	5.1%	\$ 28,433.60	5.1%	
	11	\$ -	0.0%	\$ 17,869.08	3.2%	\$ 17,869.08	3.2%	
	17	\$ -	0.0%	\$ 50,017.06	8.9%	\$ 50,017.06	8.9%	
	21	\$ -	0.0%	\$ 12,653.23	2.3%	\$ 12,653.23	2.3%	
	26	\$ -	0.0%	\$ 36,401.01	6.5%	\$ 36,401.01	6.5%	
	<b>Total</b>		\$ 3,037.5	0.5%	\$ 366,949.76	65.4%	\$ 369,987.26	66.0%
UVR	Plazo	\$ -	0.0%	\$ -	0.0%	\$ -		
	<365 Días	\$ -	0.0%	\$ 11,780.18	2.1%	\$ 11,780.18	2.1%	
	2	\$ -	0.0%	\$ 25,006.95	4.5%	\$ 25,006.95	4.5%	
	4	\$ -	0.0%	\$ 27,160.30	4.8%	\$ 27,160.30	4.8%	
	8	\$ -	0.0%	\$ 16,649.25	3.0%	\$ 16,649.25	3.0%	
	10	\$ -	0.0%	\$ 36,173.79	6.5%	\$ 36,173.79	6.5%	
	12	\$ -	0.0%	\$ 41,171.06	7.3%	\$ 41,171.06	7.3%	
	24	\$ -	0.0%	\$ 32,773.33	5.9%	\$ 32,773.33	5.9%	
	<b>Total</b>		\$ -	0.0%	\$ 190,714.86	34.0%	\$ 190,714.86	34.0%
	<b>Total</b>		\$ 3,037.50	0.5%	\$ 557,664.62	99.5%	\$ 560,702.12	100.0%

\* Datos actualizados al 13 sep 2024

Fuente: Banco de la República

## Expectativas de inflación

Plazo	Inflación Anual /1	IBR /1	TES TF - TES UVR /2				
			Semana Actual	Semana Anterior	Diferencia	Trimestre Anterior	Diferencia
			13-sep	6-sep	pbs.	28-jun	pbs.
3 Meses	9.00%	12.00%	4.93%	5.61%	-67.42	6.91%	-197.56
6 Meses	8.00%	11.00%	3.99%	4.66%	-66.86	6.52%	-252.78
9 Meses	7.00%	10.00%	3.44%	4.06%	-62.51	6.26%	-282.02
12 Meses	6.00%	9.50%	3.15%	3.71%	-56.63	6.09%	-294.57

/1 Según la mediana de la encuesta trimestral de expectativas de Enero del 2024

/2 Diferencia en Curva Spot

Fuente: Banco de la República

## Fuentes de la base monetaria e intervención en el mercado cambiario

### Fuentes de la Base Monetaria\*

Miles de millones de pesos

Variación Anual <sup>1/</sup>

Concepto	ene-23	feb-23	mar-23	abr-23	may-23	jun-23	jul-23	ago-23	sep-23	oct-23	nov-23	dic-23	ene-24	feb-24	mar-24	abr-24	may-24	jun-24	jul-24	ago-24
<b>I. Gobierno</b>	<b>541</b>	<b>9.163</b>	<b>4.441</b>	<b>-2.673</b>	<b>-14.501</b>	<b>-18.935</b>	<b>-21.275</b>	<b>-19.169</b>	<b>-16.105</b>	<b>-5.008</b>	<b>-3.026</b>	<b>244</b>	<b>6.894</b>	<b>898</b>	<b>5.633</b>	<b>27.167</b>	<b>27.759</b>	<b>32.005</b>	<b>31.806</b>	<b>28.120</b>
Traslado utilidades en pesos	0	0	0	0	0	0	0	0	0	0	0	0	0	0	4.313	4.313	4.313	4.313	4.313	4.313
Depósitos en el Banco de la República	541	9.163	4.441	-2.673	-14.501	-18.935	-21.275	-19.169	-16.105	-5.008	-3.026	244	6.894	898	1.320	22.855	23.446	27.692	27.493	23.807
Depósitos remunerados de control monetario	0	0	0	0	0	0	0	0	0	0	0	0	0	0	0	0	0	0	0	0
<b>II. TES Regulación</b>	<b>8.575</b>	<b>8.562</b>	<b>6.999</b>	<b>6.871</b>	<b>11.100</b>	<b>9.923</b>	<b>10.864</b>	<b>13.889</b>	<b>10.768</b>	<b>5.336</b>	<b>355</b>	<b>-529</b>	<b>-1.562</b>	<b>-5.136</b>	<b>-9.437</b>	<b>-13.228</b>	<b>-18.445</b>	<b>-19.773</b>	<b>-20.177</b>	<b>-20.116</b>
Compras definitivas <sup>2/</sup>	12.137	12.137	12.137	12.137	15.262	14.134	15.035	18.138	15.052	11.550	10.079	9.999	9.999	9.999	9.999	9.999	6.875	5.164	4.994	4.823
Ventas definitivas	0	0	-1.454	-1.454	-1.454	-1.454	-1.454	-1.454	-1.454	-3.217	-6.649	-7.453	-8.487	-11.960	-16.332	-20.239	-22.499	-22.499	-22.499	-22.499
Vencimiento <sup>3/</sup>	-3.563	-3.576	-3.685	-3.813	-2.708	-2.758	-2.717	-2.795	-2.830	-2.996	-3.075	-3.075	-3.075	-3.175	-3.104	-2.988	-2.821	-2.437	-2.672	-2.439
<b>III. OPERACIONES DE LIQUIDEZ BR 4/</b>	<b>-323</b>	<b>-19.329</b>	<b>-12.695</b>	<b>-6.579</b>	<b>-2.423</b>	<b>5.577</b>	<b>5.017</b>	<b>-502</b>	<b>-1.497</b>	<b>-9.826</b>	<b>-1.104</b>	<b>-2.834</b>	<b>-7.840</b>	<b>5.876</b>	<b>160</b>	<b>-16.501</b>	<b>-10.017</b>	<b>-10.165</b>	<b>-8.061</b>	<b>-1.506</b>
Expansión	-1.267	-10.178	-7.524	-3.229	-886	5.222	6.722	2.687	578	-7.115	1.289	3.520	-4.049	3.328	4.148	-10.025	-4.473	-5.560	-2.822	3.585
Contracción	944	-9.150	-5.171	-3.350	-1.538	354	-1.706	-3.189	-2.075	-2.711	-2.393	-6.354	-3.792	2.548	-3.988	-6.475	-5.545	-4.605	-5.239	-5.091
<b>IV. Divisas <sup>5/</sup></b>	<b>0</b>	<b>0</b>	<b>0</b>	<b>0</b>	<b>0</b>	<b>0</b>	<b>0</b>	<b>0</b>	<b>0</b>	<b>0</b>	<b>0</b>	<b>0</b>	<b>607</b>	<b>884</b>	<b>1.667</b>	<b>2.439</b>	<b>3.217</b>	<b>3.217</b>	<b>4.027</b>	<b>4.479</b>
Opciones put para acumulación de reservas	0	0	0	0	0	0	0	0	0	0	0	0	607	884	1.667	2.439	3.217	3.217	4.027	4.479
Venta de divisas al Gobierno <sup>2/</sup>	0	0	0	0	0	0	0	0	0	0	0	0	0	0	0	0	0	0	0	0
Compra de divisas al Gobierno	0	0	0	0	0	0	0	0	0	0	0	0	0	0	0	0	0	0	0	0
<b>V. Títulos de deuda privada <sup>6/</sup></b>	<b>-811</b>	<b>-632</b>	<b>-595</b>	<b>-594</b>	<b>-532</b>	<b>-513</b>	<b>-401</b>	<b>-345</b>	<b>-302</b>	<b>-241</b>	<b>-224</b>	<b>-200</b>	<b>-68</b>	<b>-21</b>	<b>-21</b>	<b>0</b>	<b>0</b>	<b>0</b>	<b>0</b>	<b>0</b>
Compras Definitivas	0	0	0	0	0	0	0	0	0	0	0	0	0	0	0	0	0	0	0	0
Ventas Definitivas	0	0	0	0	0	0	0	0	0	0	0	0	0	0	0	0	0	0	0	0
Vencimiento <sup>3/</sup>	-811	-632	-595	-594	-532	-513	-401	-345	-302	-241	-224	-200	-68	-21	-21	0	0	0	0	0
<b>VI. Otros <sup>7/</sup></b>	<b>1.443</b>	<b>1.424</b>	<b>1.678</b>	<b>2.401</b>	<b>2.018</b>	<b>2.270</b>	<b>2.477</b>	<b>2.702</b>	<b>2.998</b>	<b>3.202</b>	<b>3.314</b>	<b>3.353</b>	<b>3.449</b>	<b>3.558</b>	<b>3.344</b>	<b>3.271</b>	<b>3.173</b>	<b>2.945</b>	<b>2.769</b>	<b>2.519</b>
<b>Variación total de la Base</b>	<b>9.424</b>	<b>-811</b>	<b>-173</b>	<b>-574</b>	<b>-4.337</b>	<b>-1.678</b>	<b>-3.318</b>	<b>-3.425</b>	<b>-4.139</b>	<b>-6.537</b>	<b>-685</b>	<b>34</b>	<b>1.479</b>	<b>6.059</b>	<b>1.347</b>	<b>3.149</b>	<b>5.687</b>	<b>8.229</b>	<b>10.363</b>	<b>13.496</b>
<b>Saldo Base Monetaria</b>	<b>145.758</b>	<b>140.518</b>	<b>143.547</b>	<b>141.189</b>	<b>138.279</b>	<b>140.597</b>	<b>138.917</b>	<b>139.896</b>	<b>139.027</b>	<b>140.617</b>	<b>144.330</b>	<b>154.778</b>	<b>147.237</b>	<b>146.577</b>	<b>144.894</b>	<b>144.338</b>	<b>143.966</b>	<b>148.826</b>	<b>149.281</b>	<b>153.392</b>

\*Datos provisionales. Valores positivos (negativos) indican expansión (contracción) de la base monetaria.

<sup>1/</sup> Estas cifras corresponden al cierre del mes calendario. Para el corte de agosto de 2023, se reprocesó la serie de depósitos del Gobierno en el Banco de la República desde enero a julio de 2023.

<sup>2/</sup> El 30 de agosto de 2021 el Gobierno Nacional le compró al Banco de la República USD 2.787,7 m al Banco de la República (el monto equivalente a la asignación general de DEG para Colombia realizada por el FMI el 23 de agosto, utilizando la tasa de cambio DEG/USD del 30 de agosto). Como pago de los dólares, el Gobierno Nacional entregó al Banco títulos de deuda pública TES (véase <https://www.banrep.gov.co/es/asignacion-deg-colombia-parte-del-fmi-y-venta-reservas-internacionales-gobierno-nacional>).

<sup>3/</sup> Incluye cupón y principal.

<sup>4/</sup> Incluye repos y depósitos no remunerados de encaje (DRNCE) a todos los plazos

<sup>5/</sup> No se incluyen las operaciones con organismos internacionales.

<sup>6/</sup> Corresponde a la expansión o contracción monetaria generada por las compras o ventas de títulos de deuda privada, por tanto, no coincide con el valor nominal de los mismos.

<sup>7/</sup> Incluye el efecto monetario del PyG y de otras cuentas del balance del Banco.

Fuente: Banco de la República

**Operaciones de Compra - Venta de Divisas del Banco de la República en el mercado de contado**  
(Millones de Dólares)

Concepto	2024								
	Ene	Feb	Mar	Abr	May	Jun	Jul	Ago	Acumulado Año
<b>Compras</b>	154,5	70,5	199,9	200,0	200,0	0,0	200,0	111,9	1.136,8
<b>Opciones Put</b>	154,5	70,5	199,9	200,0	200,0	0,0	200,0	111,9	1.136,8
Para Acumulación de Reservas Internacionales	154,5	70,5	199,9	200,0	200,0	0,0	200,0	111,9	1.136,8
Para el Control de la Volatilidad	0,0	0,0	0,0	0,0	0,0	0,0	0,0	0,0	0,0
<b>Subastas de Compra Directa</b>	0,0	0,0	0,0	0,0	0,0	0,0	0,0	0,0	0,0
<b>Intervención Discrecional</b>	0,0	0,0	0,0	0,0	0,0	0,0	0,0	0,0	0,0
<b>Vencimiento de Fx Swaps</b>	0,0	0,0	0,0	0,0	0,0	0,0	0,0	0,0	0,0
<b>Gobierno Nacional</b>	0,0	0,0	0,0	0,0	0,0	0,0	0,0	0,0	0,0
<b>Ventas</b>	0,0	0,0	0,0	0,0	0,0	0,0	0,0	0,0	0,0
<b>Opciones Call</b>	0,0	0,0	0,0	0,0	0,0	0,0	0,0	0,0	0,0
Para Desacumulación de Reservas Internacionales	0,0	0,0	0,0	0,0	0,0	0,0	0,0	0,0	0,0
Para el Control de la Volatilidad	0,0	0,0	0,0	0,0	0,0	0,0	0,0	0,0	0,0
<b>FX Swaps</b>	0,0	0,0	0,0	0,0	0,0	0,0	0,0	0,0	0,0
<b>Gobierno Nacional</b>	0,0	0,0	0,0	0,0	0,0	0,0	0,0	0,0	0,0
<b>Compras - ventas netas en el mercado de contado</b>	154,5	70,5	199,9	200,0	200,0	0,0	200,0	111,9	1.136,8

Fuente: Banco de la República

**Operaciones de Compra - Venta de Divisas del Banco de la República a través de contratos forward con cumplimiento financiero**  
(Millones de Dólares)

Concepto	2024								
	Ene	Feb	Mar	Abr	May	Jun	Jul	Ago	Acumulado Año
<b>Ventas a través de contratos forward con cumplimiento financiero</b>	0,0	0,0	0,0	0,0	0,0	0,0	0,0	0,0	0,0

Fuente: Banco de la República

## Composición de las reservas internacionales

2023 - 2024

(Millones de US\$)

Descripción 1/ 2/ 3/	29-dic-23		30-ago-24		06-sep-24		Variación	
	Valor	Part. % en las Reservas Brutas	Valor	Part. % en las Reservas Brutas	Valor	Part. % en las Reservas Brutas	Mensual corrido	Año corrido
<b>1. RESERVAS BRUTAS</b>	<b>59,639</b>	100.00%	<b>62,798</b>	100.00%	<b>63,150</b>	100.00%	<b>352</b>	<b>3,511</b>
Efectivo en caja	2	0.00%	2	0.00%	2	0.00%	0	0
Depósitos a la orden	148	0.25%	149	0.24%	148	0.23%	0	0
Inversiones	52,658	88.29%	56,196	89.49%	56,647	89.70%	451	3,989
-Portafolio directo	37,672	63.17%	40,190	64.00%	40,511	64.15%	321	2,839
-Portafolio en administración	14,986	25.13%	16,006	25.49%	16,136	25.55%	129	1,150
Valores por cobrar venta de inversiones	1,834	3.08%	1,360	2.17%	1,255	1.99%	-105	-579
Oro	310	0.52%	379	0.60%	378	0.60%	-1	68
-En caja	0	0.00%	0	0.00%	0	0.00%		
-En custodia	310	0.52%	379	0.60%	378	0.60%	-1	68
Fondo Monetario Internacional	4,096	6.87%	4,088	6.51%	4,096	6.49%	8	0
-DEGs	3,432	5.75%	3,422	5.45%	3,429	5.43%	7	-3
-Posición de reserva	664	1.11%	666	1.06%	668	1.06%	1	4
Fondo Latinoamericano de Reservas	591	0.99%	624	0.99%	624	0.99%	0	33
-Aportes	571	0.96%	604	0.96%	604	0.96%	0	33
-Pesos Andinos	20	0.03%	20	0.03%	20	0.03%	0	0
Convenios Internacionales	0	0.00%	0	0.00%	0	0.00%	0	0
<b>2. PASIVOS DE CORTO PLAZO</b>	<b>31</b>	0.05%	<b>19</b>	0.03%	<b>19</b>	0.03%	<b>0</b>	<b>-12</b>
Intereses causados de los pasivos	31	0.05%	19	0.03%	19	0.03%	0	-12
<b>3. RESERVAS NETAS (1 menos 2)</b>	<b>59,608</b>	99.95%	<b>62,778</b>	99.97%	<b>63,131</b>	99.97%	<b>353</b>	<b>3,523</b>

1/ Reservas Internacionales a precios de mercado. Incluye causaciones y valuaciones.

2/ A partir del 4 de junio de 2019 los recursos en dólares del Gobierno en el Banco de la República se registran en cuentas diferentes a las de las reservas internacionales, y a partir del 17 de diciembre de 2019, la totalidad de los recursos en moneda extranjera del Gobierno en el Banco de la República se contabilizan por fuera del balance del Banco, por tanto no hacen parte de las reservas internacionales.

3/ A partir del 24 de mayo de 2024 la información sobre reservas internacionales estará disponible con un rezago de siete días hábiles debido a ajustes propios del proceso.

\*\* Cifras provisionales

Fuente: Banco de la República