

Comportamiento de los precios

Bajaron las cotizaciones de los tubérculos



Fuente: DANE.

El Departamento Administrativo Nacional de Estadística (DANE), por medio del Sistema de Información de Precios y Abastecimiento del Sector Agropecuario (Sipsa), comunicó que durante la semana del 27 de agosto al 2 de septiembre del 2016 bajaron las cotizaciones de las verduras y los tubérculos, pero subieron las de las frutas.

En el caso de las verduras, se registró la reducción del precio de las cebollas cabeza blanca y junca, el pimentón, la zanahoria, la lechuga Batavia, el ajo, la ahuyama, la coliflor y la espinaca. Mejoró el ingreso de la cebolla cabeza blanca desde el Altiplano Cundiboyacense, lo que generó la caída de la cotización.

Asimismo, descendieron las cotizaciones de los tubérculos, debido al comportamiento de las papas única, suprema, parda pastusa, capira, criolla limpia, Betina, la yuca chirosa y el ñame espinoso. En el caso de la papa única, se registró un incremento en la oferta por el aumento de las cosechas en el Altiplano Cundiboyacense y Nariño.

En contraste, subieron los precios de las frutas frescas, especialmente de la naranja Valencia, los limones Tahití y común, el aguacate papelillo, la piña perolera, la guanámana, la papaya Maradol y la mandarina Onecco. La naranja Valencia registró un aumento de los precios, ya que se contó con una menor oferta procedente de Antioquia, donde las condiciones climáticas dificultaron la recolección, así como de Caldas y los Llanos Orientales.

Informe de contexto

Agosto con reducciones en el precio de la cebolla cabeza

En Colombia el cultivo de cebolla cabeza se concentra en los departamentos de Boyacá, Cundinamarca y Norte de Santander, a lo que se suma el ingreso de cebolla importada, principalmente de Ecuador y Perú, razón por la cual si se presenta algún hecho que afecte el cultivo o la recolección en las zonas productoras, se verá un impacto directo en el precio de este alimento.

A lo largo del mes de agosto se registró una reducción del precio de este producto; y en el caso de la variedad

Gráfico 1. Patrón estacional y precios mayoristas de la cebolla cabeza blanca en Bogotá 2016

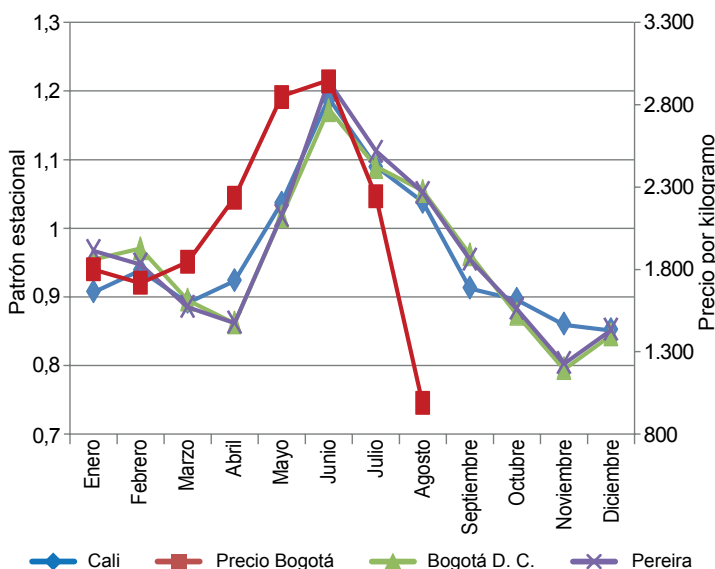

Fuente: DANE-Sipsa. Cálculos: Sipsa

CONTENIDO

Comportamiento de los precios	pág. 1
Informe de contexto	1
Indicador de abastecimiento	3
Lo que más sube, lo que más baja	4

Verduras y hortalizas	pág. 5
Frutas frescas	13
Tubérculos, raíces y plátanos	23
Granos, carnes y procesados	27



blanca, por ejemplo, se registró una caída en los treinta y dos mercados donde se negoció este mes.

Vale anotar que el comportamiento histórico de los precios ha mostrado reducciones de las cotizaciones a lo largo no solo de agosto, sino de buena parte del segundo semestre del año. Inicialmente, las cotizaciones muestran un leve descenso en el primer trimestre del año, seguido de alzas marcadas hasta el mes de junio y por último un descenso hasta finales de año.

Para la ciudad de Bogotá, los precios han tenido a lo largo de este año el mismo comportamiento de su patrón histórico, pero la reducción más marcada se registró en el mes de agosto con un 57% menos que en julio.

Tabla 1. Variaciones porcentuales de los precios de la cebolla cabezona blanca 2016 (julio-agosto)

Ciudad	Variación porcentual	Ciudad	Variación porcentual
Cúcuta	-66,42	Sincelejo	-53,35
Valledupar	-61,19	Popayán	-53,30
Bucaramanga	-60,82	Santa Marta	-51,50
Cali	-60,06	Villavicencio	-51,16
Tunja	-58,63	Pereira	-50,41
Bogotá	-56,54	Yopal	-50,37
Medellín	-55,55	Armenia	-50,36
Barranquilla	-55,54	Manizales	-50,14
Montería	-55,25	Cartagena	-49,26
Ibagué	-54,17	Pasto	-47,62

Fuente: DANE-Sipsa. Cálculos: Sipsa

La anterior se repitió a lo largo del país, y en todas las ciudades se observó una reducción considerable de las cotizaciones mayoristas, encontrándose que en Cúcuta, Valledupar, Bucaramanga y Cali las caídas superaron el 60%. Vale la pena destacar que la reducción para este mes fue tan marcada, que el nivel de los precios llegó al valor que se vendía hacia marzo y abril de 2015.

Las razones por las que los precios cayeron tanto este mes estuvieron relacionadas con la salida de cosechas en las zonas del país donde se produce. En los mercados del sur del país (Pasto, Popayán y Cali), por ejemplo, los comerciantes afirmaron que la reducción estuvo motivada por el aumento de la producción en Funes, Túquerres e Ipiales (Nariño), en donde se vienen realizando buenas prácticas agrícolas y se ha contado con asistencia técnica, lo que ha favorecido la producción. Vale la pena anotar que el 46% de la cebolla cabezona que llega a Cali lo hace desde Ipiales (Nariño), por lo que una afectación en el abastecimiento desde esta zona se refleja de manera inmediata en el precio.

Gráfico 2. Comportamiento de los precios mayoristas de la cebolla cabezona blanca

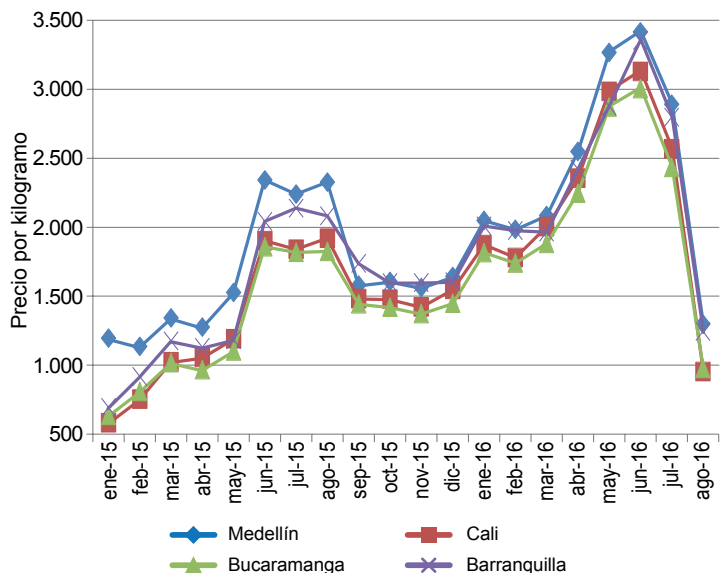

Fuente: DANE-Sipsa.

Por otra parte, en la capital del país, el 98% del ingreso del bulbo se da desde Boyacá y Cundinamarca, especialmente de Sogamoso, Duitama y Sáchica en el primer departamento y de Cáqueza y Chipaque en el segundo. Teniendo en cuenta esto, los comerciantes de la central de abastos de esta ciudad afirmaron que la reducción de la cotización en agosto estuvo motivada por el amplio y constante ingreso de producto fresco proveniente de Sogamoso, Cucaita y Duitama (Boyacá).

En Bucaramanga, por su parte, se destaca el abastecimiento de cebolla cabezona desde Boyacá y Santander, así como de producto importado de Perú. Dentro del producto santandereano, se destaca el que llega de Guaca, mientras que del boyacense sobresalen Sogamoso y Sáchica. Por lo anterior, la reducción del precio en esta ciudad se dio como consecuencia del buen momento productivo por el que están pasando los cultivos establecidos en Guaca (Santander), Sogamoso (Boyacá) y Cundinamarca, desde donde llegó más cantidad del bulbo.

De la misma forma, en la capital de Antioquia se presentó una caída del precio, la cual fue superior al 50%. Es importante destacar que en esta ciudad el 31% de la cebolla cabezona que llega es importada, bien sea de Perú o de Ecuador. Otro 60% llega desde el Altiplano Cundiboyacense, Sáchica (Boyacá) e Ipiales (Nariño), y el restante ingresa de otros municipios de Boyacá o Norte de Santander. A lo largo de agosto, los comerciantes comentaron que está ingresando al mercado producto importado desde China, Perú, Ecuador y los departamentos de

Boyacá y Cundinamarca, por lo que decidieron bajar el precio para darle más rotación al producto.

Por último, en los mercados de la Costa Atlántica las fuentes informaron que el descenso de la cotización mayorista estuvo motivado por el incremento de la oferta procedente de la Sabana de Bogotá, donde se intensificaron las labores de recolección para evitar el deterioro del producto por la constante presencia de lluvias, a lo que se sumó el ingreso de producto desde Santander.

Cabe destacar que el producto que se negocia en esta zona del país es importado (Perú y China) o llega de Norte de Santander o Boyacá.

En general, se puede afirmar que la reducción de la cotización de la cebolla cabezona blanca a lo largo del mes de agosto obedeció al buen nivel de ingreso desde Cundinamarca, Boyacá y Norte de Santander, donde los cultivos están en cosecha. Además se presentó buen nivel de ingreso desde Ecuador, Perú y China.

Indicador de abastecimiento de alimentos

Aumenta el abastecimiento de verduras

El acopio en los mercados mayoristas de Mercar, Barranquillita, Granabastos, Corabastos, Las Flores, Centroabastos, Cavasa, Santa Helena, Cenabastos, La Nueva Sexta, Centro de Acopio de Ipiales, Central Mayorista de Antioquia, Plaza Minorista José María Villa, Surabastos, Mercasa, Complejo de Servicios del Sur y la Central de Abastos de Villavicencio, para las semanas del 18 al 24 de agosto y del 25 al 31 de agosto, registró un leve descenso, del 0,04 %.

Esta disminución en el suministro se produjo por un menor ingreso de alimentos a dichos mercados mayoristas. En Bucaramanga, en Centroabastos, el acopio cayó un 18,95 %; en Armenia, Mercar, descendió un 10,91 %; en Cali, en Cavasa y Santa Helena, se redujo un 7,18 %; en Barranquilla, en Barranquillita y Granabastos, un 6,68 %; en Medellín, en la Central Mayorista de Antioquia y la Plaza Minorista José María Villa, un 4,61 %; en Villavicencio, en la Central de Abastos, la oferta de alimentos disminuyó un 3,56 %; y en Pereira, en Mercasa, un 1,67 %. Por el contrario, en Ipiales, en el Centro de Acopio, el suministro de alimentos se incrementó en un 17,34 %; en Bogotá, en Corabastos y Las Flores, aumentó un 8,35 %; en Neiva, en Surabastos, un 8,10 %; en Tunja, en el Complejo de Servicios del Sur, el acopio subió un 6,32 %; y en Cúcuta, en Cenabastos y La Nueva Sexta, un 6,19 %.

De este modo, en Centroabastos se reportó una menor entrada de procesados en un 36,31 %, por alimentos como el arroz y el azúcar; en la central de Mercar, de igual manera, se registró un descenso en el abastecimiento de los procesados en un 23,72 %, ante el bajo ingreso de arroz y sal yodada; en Cavasa y Santa Helena, el suministro de las frutas mostró una disminución en un 13,87 %, por efecto de la menor entrada de limón Tahití y manzana importada. En el caso de

Barranquillita y Granabastos se redujeron los inventarios de procesados en un 20,21 %, a raíz de alimentos como el azúcar y el maíz blanco; en la Central Mayorista de Antioquia y la Plaza Minorista José María Villa, las verduras y hortalizas disminuyeron el aprovisionamiento en un 12,06 %, como consecuencia del menor ingreso de cebolla cabezona y lechuga Batavia. En el mercado mayorista de Villavicencio, los procesados mostraron una menor oferta, del 23,08 %, siendo la carne de res y los huevos los alimentos que más incidieron en este comportamiento; y en Mercasa, los tubérculos, raíces y plátanos presentaron un descenso del 34,63 %, como resultado de la baja oferta de las papas capira y única.

Gráfico 3. Volumen de los alimentos que fueron registrados en los mercados Mercar, Barranquillita, Granabastos, Corabastos, Las Flores, Centroabastos, Cavasa, Santa Helena, Cenabastos, La Nueva Sexta, Centro de Acopio, CMA, Plaza Minorista José María Villa, Surabastos, Mercasa, Complejo de Servicios del Sur y la Central de Abastos de Villavicencio. 2016 (7 de julio al 31 de agosto)

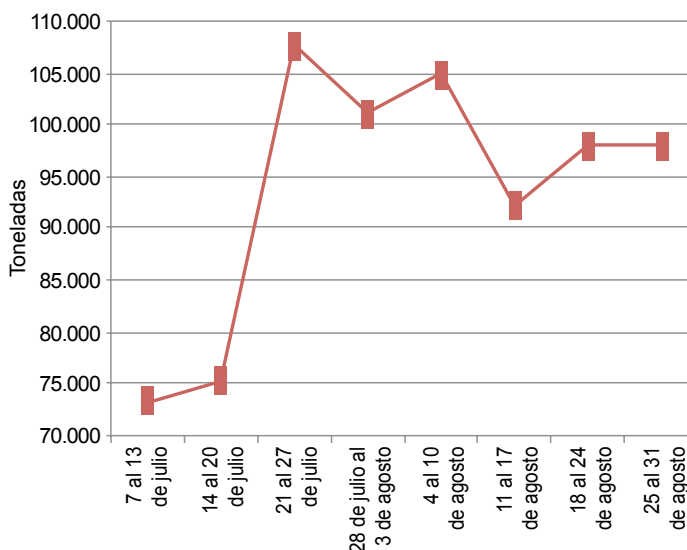

Fuente: DANE-Sipsa.



Por el contrario, en el Centro de Acopio de Ipiales se registró un mayor abastecimiento en el grupo de las frutas en un 40,52 %, debido al buen suministro de limón Tahití; en Corabastos y Las Flores se presentó un incremento en la entrada de las verduras y hortalizas en un 13,48 %, como consecuencia del buen acopio de cebolla cabezona y chócolo mazorca; en Surabastos, las frutas registraron un aumento en el acopio del 21,93 %, ante los altos volúmenes de lulo y piña Gold. En el Complejo de Servicios del Sur, las verduras y hortalizas mostraron un aumento en el abastecimiento del 19,64 %, lo que obedeció al mayor ingreso de la arveja verde en vaina y la cebolla cabezona; y en

Cenabastos y La Nueva Sexta, los procesados registraron una mayor oferta, del orden del 41,47 %, como resultado de un incremento en los inventarios de arroz y harinas.

Así, la participación para la semana comprendida del 25 al 31 de agosto, en el acumulado de los mercados, fue de la siguiente manera: las verduras y hortalizas con el 29,62 %, seguidas por los tubérculos, raíces y plátanos con el 27,47 %, otros grupos, entre los que se encuentran las carnes, los procesados, los granos, los cereales, los lácteos, los huevos y los pescados, con un 21,72 %, y frutas frescas con un 21,19 %.

Lo que más sube, lo que más baja

Ciudades	Lo que más sube	Lo que más baja
Barranquilla	Habichuela larga, repollo blanco, tomates chonto y Riogrande bumangués, remolacha, pepino cohombro, mango Tommy, papaya tainung, papa criolla limpia, panela cuadrada blanca.	Cebolla junca Berlín y Aquitania, cebolla cabezona roja ocañera, ají topito dulce, chócolo mazorca, acelga, lechuga Batavia, zanahoria bogotana, limón común Ciénaga, zapote, guayabas Atlántico, común y pera, melón Cantalup, tomate de árbol, papa única, arroz de segunda.
Bogotá, D. C.	Espinaca, remolacha, acelga, berenjena, cebolla junca Aquitania, ajo, ahuyamín, habichuela, arveja verde en vaina, limones Tahití y común, tangelo, feijoa, ciruela roja, piñas gold y perolera, mango de azúcar, melón Cantalup, lulo, papaya Maradol, harina precocida de maíz, frijol cargamanto rojo.	Brócoli; coliflor; cebollas cabezonas blanca y roja; chócolo mazorca; lechuga crespita verde; repollos verde y morado; rábano rojo; banano Urabá; guayaba pera; mora de Castilla; tomate de árbol; curuba; arracacha amarilla; papas suprema, superior, parda pastusa, R-12 roja, rubí y única; piernas de pollo; queso costeño.
Bucaramanga	Habichuela, frijol verde en vaina, remolacha, repollo blanco, limones Tahití y común, melón Cantalup, guanábana, patilla, durazno nacional, aguacate papelillo, mango de azúcar, naranja Valencia, coco, papa criolla limpia, carne de res costilla.	Cebollas cabezona blanca y junca, pimentón rojo y verde, zanahoria, tomate riñón, arveja verde en vaina, tomate de árbol, guayaba pera, aguacate común, fresa, ciruela roja, papas parda pastusa, suprema, única y R-12 negra, arracacha amarilla, azúcar refinada y sulfitada, tilapia roja entera fresca, huevos rojos.
Cali	Cebolla junca Tenerife y Aquitania, remolacha bogotana, arveja verde en vaina, lechuga crespita verde, pimentón, naranja Sweet, limones común, valluno y Tahití, patilla, mango común, curuba, mandarinas Oneco y arrayana, guayaba pera, guanábana, maracuyá, arracacha amarilla, ulluco, queso campesino, piernas de pollo.	Cebolla cabezona blanca; pepino cohombro; repollos blanco y morado; coliflor; brócoli; tomate larga vida; apio; fresa; piñas manzana y gold; tomate de árbol; mora de Castilla; melón Cantalup; manzana roja importada; papas única, parda pastusa, capira, suprema, Betina y criollas limpia y sucia; almejas sin concha; bocachico importado congelado.
Cartagena	Chócolo mazorca, remolacha, pepino cohombro, repollo blanco, limón Tahití, granadilla, uvas red globe nacional e importada.	Cebolla junca, habichuela, ají topito dulce, cebollas cabezonas roja ocañera y blanca, tomate de árbol, lulo, guayaba común, ñame espino, papa única, azúcar sulfitada, arroz excelso.
Cúcuta	Frijoles verde en vaina y verde bolo, pepino cohombro, remolacha regional, tomate chonto, cebolla puerro, arveja verde en vaina, limón Tahití, aguacate papelillo, mandarina común, piña perolera, curuba, naranja común, plátano hartón verde y maduro, carne de cerdo lomo sin hueso.	Cebollas cabezonas blanca y roja; apio; zanahoria bogotana; chócolo mazorca; zanahoria; habichuela; pimentón; guayaba pera; granadilla; ciruela roja; papaya Maradol; uva importada; arracacha amarilla; papas única, suprema, parda pastusa y criolla limpia; carne de res bota y lomo fino.
Medellín	Habichuela; zanahoria larga vida; repollo blanco bogotano; calabaza; arveja verde en vaina; tomate chonto regional; remolacha; limones Tahití y común; pitahaya; naranja Valencia; maracuyá valluno; fresa; ciruela roja; aguacate papelillo; guanábana; papas criolla limpia, capira y R-12 negra; plátano guineo.	Cebolla junca y cabezona blanca, repollo morado, lechuga Batavia, rábano rojo, espinaca, chócolo mazorca, curuba, ciruela importada, tomate de árbol, mora de Castilla, papayas melona y redonda, uva red globe nacional e importada, manzana verde importada, arracacha blanca, papa nevada, frijol cargamanto rojo.
Pereira	Tomate chonto, lechuga Batavia, frijol verde en vaina, repollo blanco, coliflor, naranjas Sweet y tangelo, mandarina Oneco, limones Tahití y mandarina, maíz trillado blanco y amarillo, trucha en corte mariposa, pescado cabezas.	Zanahoria bogotana; cebolla cabezona blanca; apio; habichuela; ahuyama; mango reina; uva red globe nacional; guayabas pera y agria; granadilla; papas única, parda pastusa, rubí, R-12 roja y capira; frijol Uribe rosado; tilapia roja entera congelada.

Verduras y hortalizas

Cayó el precio de la cebolla cabezona blanca



Fuente: DANE.

A lo largo de esta semana se registró un descenso en los precios mayoristas de la cebolla cabezona blanca, a raíz de un incremento en el volumen de carga procedente desde Sogamoso, Samacá, Cucaita, Sora, Tunja y Guaca, en Boyacá, y de Bucaramanga, en Santander; además, se registró un aumento de las labores de recolección en los cultivos de la Sabana de Bogotá, lo que motivó la reducción de sus precios en treinta y uno de los treinta y dos mercados en donde se negoció. En Armenia y Bogotá D. C., por ejemplo, el kilo se vendió a \$730 y a \$622; un 17,93 % menos que la semana anterior.

Asimismo, el aumento en la oferta procedente de Ipiales, Córdoba, Túquerres (Nariño), Tunja (Boyacá) y la capital del país así como una reactivación de las labores de recolección en algunos cultivos del Valle del Cauca y Norte de Santander provocaron que el precio de la zanahoria disminuyera en veintiséis de los treinta y un mercados en donde se comercializó. En la ciudad de Pasto, por ejemplo, la reducción fue del 15,85 %, y el kilo se negoció a \$223.

Otras verduras y hortalizas que estuvieron a la baja durante esta semana fueron el pimentón, la cebolla junca, la lechuga Batavia, el ajo, la ahuyama, el apio, la coliflor y el chócolo mazorca. En el caso específico del pimentón, los comerciantes afirmaron que su costo disminuyó, como respuesta a un mayor abastecimiento desde Marinilla, El Peñol (Antioquia) y Santander, a lo que se sumó el mayor volumen de cosecha en zonas de cultivo ubicadas en Calima, Florida, Restrepo y Candelaria (Valle del Cauca).

Esta situación se presentó en veintiocho de los cuarenta y cinco mercados en donde se negoció.

Una situación similar se presentó con los precios de la cebolla junca, la cual descendió en dieciocho de los veinticuatro mercados en donde se ofreció. Esto se debió a que el clima ha favorecido los cultivos ubicados en el departamento de Risaralda y a que hubo un ingreso adicional de producto originario de Ocaña (Norte de Santander), Aquitania (Boyacá) y Cundinamarca. En Medellín y Cartagena, por ejemplo, el precio disminuyó un 18,99 %, por lo que el kilo se ofreció a \$1.365 y a \$1.289, respectivamente.

No obstante, se registró un alza en los precios de la habichuela, la arveja verde en vaina, el tomate chonto y la remolacha. En el caso de esta última, el alza se debió a una menor oferta desde el Altiplano Cundiboyacense y Nariño, en donde los cultivos se han visto afectados por las precipitaciones de los últimos días, y se reflejó en veinticuatro de los veintiocho mercados en donde se comercializó. Por último, las bajas labores de recolección y un menor volumen de carga recibido desde Marinilla (Antioquia), Girón (Santander), Algeciras (Huila) y de Risaralda fueron las razones para que la habichuela incrementara sus precios en veintiséis de los cuarenta y cuatro mercados en donde se consiguió. En Bucaramanga y Valledupar, subió un 16,90 %, vendiéndose el kilo a \$1.245 y a \$1.458, respectivamente.

Gráfico 4. Comportamiento de los precios de la cebolla cabezona blanca 2016 (6 de agosto al 2 de septiembre)

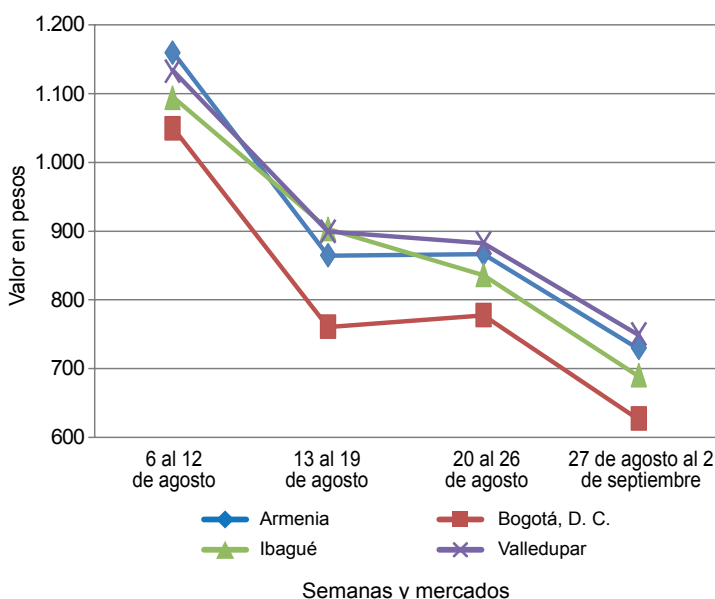

Fuente: SIPSA-DANE.

Cuadro 1. Mercados mayoristas. Precios de venta de verduras y hortalizas (continuación)
2016 (27 de agosto al 2 de septiembre)

Productos y mercados	Pesos por kilogramo				Tendencia	Productos y mercados	Pesos por kilogramo				Tendencia
	Mínimo	Máximo	Medio				Mínimo	Máximo	Medio		
Arveja verde en vaina (continuación)						Calabacín (continuación)					
Duitama (Boyacá)	1.200	1.200	1.200	-		Medellín, Central					
El Carmen de Viboral (Antioquia)	1.400	1.500	1.450	++		Mayorista de Antioquia	700	900	792	+	
El Santuario (Antioquia)	1.400	1.500	1.467	+		Tunja, Complejo de Servicios del Sur	450	500	485	+	
Ibaqué, Plaza La 21	1.000	1.440	1.288	+++		Ubaté (Cundinamarca)	1.000	1.000	1.000	=	
Ipiales (Nariño), Ipiales somos todos	900	1.000	967	+		Calabaza					
La Ceja (Antioquia)	1.600	2.000	1.850	++		Bogotá, D. C., Corabastos	280	400	328	--	
Manizales (Caldas)	2.000	2.000	2.000	=		Cúcuta, Cenabastos	667	889	796	-	
Marinilla (Antioquia)	1.400	1.800	1.575	-		Medellín, Central					
Medellín, Central						Mayorista de Antioquia	500	800	650	++	
Mayorista de Antioquia	1.100	1.700	1.442	+		Montería (Córdoba)	280	360	303	--	
Medellín, Plaza						Cebolla cabezona blanca					
Minorista José María Villa	1.400	2.200	1.775	++		Armenia, Mercar	680	800	730	--	
Neiva, Surabastos	1.440	1.920	1.640	+		Barranquilla, Barranquillita	800	1.000	905	-	
Palмира (Valle del Cauca)	1.200	1.260	1.235	+		Barranquilla, Granabastos	860	960	884	-	
Pamplona (Norte de Santander)	1.200	1.667	1.479	-		Bogotá, D. C., Corabastos	600	700	622	---	
Pereira, La 41	1.440	1.920	1.627	-		Bucaramanga, Centroabastos	600	700	625	--	
Pereira, Mercasa	1.600	1.920	1.742	+		Cartagena, Bazurto	800	960	893	-	
Rionegro (Antioquia)	1.300	2.000	1.577	--		Cartago (Valle del Cauca)	700	800	777	--	
San Gil (Santander)	1.600	2.400	1.991	+		Chiquinquirá (Boyacá)	500	1.200	850	--	
San Vicente (Antioquia)	1.300	1.400	1.338	+		Cúcuta, Cenabastos	560	600	596	--	
Socorro (Santander)	2.000	2.000	2.000	+++		Duitama (Boyacá)	500	540	520	-	
Sogamoso (Boyacá)	1.200	1.200	1.200	+		Florencia (Cauquetá)	960	960	960	-	
Sonsón (Antioquia)	1.000	1.000	1.000	---		Ibaqué, Plaza La 21	540	800	688	--	
Tuluá (Valle del Cauca)	1.280	1.440	1.390	+		La Ceja (Antioquia)	800	1.000	925	---	
Tunja, Complejo de Servicios del Sur	1.500	1.700	1.580	+		Manizales (Caldas)	800	1.000	888	--	
Ubaté (Cundinamarca)	1.100	1.200	1.150	=		Medellín, Central					
Villavicencio, CAV	1.600	1.800	1.717	-		Mayorista de Antioquia	667	1.100	872	--	
Yopal (Casanare)	1.563	1.667	1.615	+		Medellín, Plaza					
Arveja verde en vaina pastusa						Minorista José María Villa	800	1.200	1.000	--	
Bogotá, D. C., Corabastos	1.500	1.700	1.589	-		Montería (Córdoba)	900	1.000	975	-	
Buenaventura (Valle del Cauca)	1.600	1.600	1.600	=		Pamplona (Norte de Santander)	600	600	600	--	
Cali, Cavasa	1.000	1.400	1.252	++		Pereira, La 41	600	900	743	---	
Cali, Santa Helena	1.100	1.200	1.150	+		Pereira, Mercasa	660	800	745	--	
Manizales (Caldas)	2.000	2.000	2.000	=		Rionegro (Antioquia)	729	1.000	887	-	
Medellín, Central						San Gil (Santander)	700	800	744	-	
Mayorista de Antioquia	1.300	1.600	1.367	++		Santa Marta (Magdalena)	860	940	900	-	
Pasto (Nariño)	1.000	1.100	1.045	=		Sincelejo (Sucre)	800	1.000	867	--	
Popayán (Cauca)	1.000	1.200	1.095	+		Socorro (Santander)	700	900	800	--	
Berenjena						Sogamoso (Boyacá)	500	500	500	---	
Armenia, Mercar	1.700	1.800	1.775	+		Tunja, Complejo de Servicios del Sur	400	500	440	---	
Barranquilla, Barranquillita	500	575	535	+		Ubaté (Cundinamarca)	600	600	600	---	
Bogotá, D. C., Corabastos	1.500	2.000	1.808	++		Valledupar, Mercabastos	700	900	792	--	
Cartagena, Bazurto	1.375	1.500	1.438	++		Villavicencio, CAV	700	1.000	833	-	
Manizales (Caldas)	2.000	2.000	2.000	=		Yopal (Casanare)	938	1.042	990	+	
Medellín, Central						Cebolla cabezona blanca bogotana					
Mayorista de Antioquia	1.200	1.500	1.333	+		Buenaventura (Valle del Cauca)	729	833	792	--	
Montería (Córdoba)	625	875	733	+		Cali, Cavasa	521	729	603	---	
Sincelejo (Sucre)	583	583	583	=		Neiva, Surabastos	560	720	671	--	
Brócoli						Tuluá (Valle del Cauca)	625	792	722	--	
Armenia, Mercar	1.600	2.400	1.900	-		Cebolla cabezona blanca importada					
Barranquilla, Barranquillita	4.500	5.400	4.967	-		Cali, Cavasa	696	761	714	---	
Barranquilla, Granabastos	3.500	4.000	3.625	--		Ipiales (Nariño), Ipiales somos todos	391	543	495	---	
Bogotá, D. C., Corabastos	1.000	2.200	1.332	---		Cebolla cabezona blanca pastusa					
Bucaramanga, Centroabastos	1.500	2.000	1.875	-		Buenaventura (Valle del Cauca)	625	833	729	--	
Cali, Cavasa	1.000	1.400	1.192	--		Cali, Cavasa	458	625	547	---	
Cali, Santa Helena	1.800	2.000	1.867	-		Cali, Santa Helena	625	792	719	n.d.	
Cartagena, Bazurto	6.500	6.800	6.650	=		Palмира (Valle del Cauca)	729	917	814	-	
Chiquinquirá (Boyacá)	1.200	1.500	1.321	-		Pasto (Nariño)	521	625	589	-	
Cúcuta, Cenabastos	1.500	2.000	1.938	+		Popayán (Cauca)	667	938	807	--	
Duitama (Boyacá)	1.300	1.400	1.350	-		Cebolla cabezona roja					
Ibaqué, Plaza La 21	1.000	1.500	1.417	---		Bogotá, D. C., Corabastos	900	1.200	1.064	--	
Ipiales (Nariño), Ipiales somos todos	833	1.167	958	+++		Cúcuta, Cenabastos	833	1.042	934	-	
Manizales (Caldas)	2.667	4.000	3.333	-		Neiva, Surabastos	1.333	1.556	1.382	=	
Marinilla (Antioquia)	700	800	755	+		San Gil (Santander)	1.300	1.400	1.378	-	
Medellín, Central						Cebolla cabezona roja importada					
Mayorista de Antioquia	1.000	1.500	1.138	+		Barranquilla, Barranquillita	1.111	1.222	1.148	-	
Neiva, Surabastos	3.000	3.600	3.475	-		Bogotá, D. C., Corabastos	1.250	1.458	1.292	--	
Palмира (Valle del Cauca)	1.250	1.333	1.306	++		Bucaramanga, Centroabastos	1.250	1.250	1.250	=	
Pamplona (Norte de Santander)	2.000	2.500	2.167	-		Cali, Cavasa	1.111	1.222	1.213	+	
Pasto (Nariño)	1.000	1.500	1.242	+++		Ipiales (Nariño), Ipiales somos todos	870	978	954	--	
Sogamoso (Boyacá)	1.000	1.500	1.283	--		Medellín, Central					
Tunja, Complejo de Servicios del Sur	1.000	1.200	1.060	---		Mayorista de Antioquia	1.000	1.400	1.204	-	
Ubaté (Cundinamarca)	1.000	1.000	1.000	=		Montería (Córdoba)	1.000	1.200	1.083	-	
Villavicencio, CAV	2.333	2.667	2.419	-		Calabacín					
Calabacín						Bogotá, D. C., Corabastos	360	500	407	+	
Bogotá, D. C., Corabastos	360	500	407	+		Duitama (Boyacá)	450	500	475	-	
Duitama (Boyacá)	450	500	475	-							



**Cuadro 1. Mercados mayoristas. Precios de venta de verduras y hortalizas (continuación)
 2016 (27 de agosto al 2 de septiembre)**

Productos y mercados	Pesos por kilogramo				Tendencia	Productos y mercados	Pesos por kilogramo				Tendencia
	Mínimo	Máximo	Medio				Mínimo	Máximo	Medio		
Cebolla cabezona roja ocañera						Cebollín chino					
Barranquilla, Barranquillita	792	833	823	-	Barranquilla, Barranquillita	2.800	3.200	3.033	-		
Barranquilla, Granabastos	833	938	859	--	Cartagena, Bazaruto	6.000	6.000	6.000	=		
Cartagena, Bazaruto	956	2.571	1.775	-	Chócolo mazorca						
Santa Marta (Magdalena)	1.064	1.429	1.246	=	Armenia, Mercar	429	543	475	+		
Sincelejo (Sucre)	889	1.143	1.016	---	Armenia, Retiro	400	500	445	+		
Valledupar, Mercabastos	800	1.000	883	-	Barranquilla, Barranquillita	649	703	676	--		
Valledupar, Mercado Nuevo	800	1.000	883	--	Bogotá, D. C., Corabastos	600	700	641	--		
Cebolla cabezona roja peruana					Bucaramanga, Centroabastos	900	1.250	1.075	--		
Barranquilla, Granabastos	1.222	1.222	1.222	=	Buenaventura (Valle del Cauca)	929	1.000	976	+		
Cartagena, Bazaruto	1.196	2.857	2.054	=	Cali, Cavasa	857	1.000	940	+		
Sincelejo (Sucre)	1.304	1.304	1.304	-	Cali, Santa Helena	929	1.000	952	-		
Valledupar, Mercabastos	800	900	850	-	Cartagena, Bazaruto	625	700	663	++		
Cebolla junca					Cartago (Valle del Cauca)	1.000	1.000	1.000	=		
Armenia, Mercar	1.786	1.929	1.810	-	Chiquiquirá (Boyacá)	600	600	600	--		
Bucaramanga, Centroabastos	938	1.250	993	--	Cúcuta, Cenabastos	545	727	669	-		
Cartagena, Bazaruto	1.176	1.412	1.289	--	Duitama (Boyacá)	600	700	650	--		
Cartago (Valle del Cauca)	1.600	1.840	1.730	--	Ibagué, Plaza La 21	480	640	563	-		
Chiquiquirá (Boyacá)	1.000	1.083	1.036	-	Ipiales (Nariño), Ipiales somos todos	714	800	771	+		
Florencia (Cauquetá)	1.280	1.280	1.280	=	Manizales (Caldas)	500	600	565	-		
Ipiales (Nariño), Ipiales somos todos	1.750	1.750	1.750	---	Marinilla (Antioquia)	500	583	543	+		
La Ceja (Antioquia)	1.440	1.600	1.520	++	Medellín, Central						
Manizales (Caldas)	1.600	2.400	2.090	-	Mayorista de Antioquia	588	647	626	-		
Medellín, Central					Medellín, Plaza						
Mayorista de Antioquia	800	2.000	1.365	---	Minorista José María Villa	400	600	514	-		
Medellín, Plaza					Montería (Córdoba)	800	900	870	+		
Minorista José María Villa	1.800	2.500	2.033	--	Neiva, Surabastos	560	800	638	---		
Montería (Córdoba)	1.667	2.917	2.215	+	Pamplona (Norte de Santander)	364	727	593	-		
Neiva, Surabastos	960	1.120	1.060	+	Pasto (Nariño)	643	929	774	+++		
Pereira, La 41	1.000	1.333	1.189	-	Peñol (Antioquia)	417	542	491	--		
Pereira, Mercasa	1.200	1.333	1.289	-	Popayán (Cauca)	786	857	848	++		
Rionegro (Antioquia)	1.400	1.600	1.498	-	Rionegro (Antioquia)	429	471	441	--		
Santa Marta (Magdalena)	1.100	1.167	1.149	-	San Gil (Santander)	1.250	1.250	1.250	++		
Sincelejo (Sucre)	800	1.400	1.067	---	San Vicente (Antioquia)	542	583	563	+++		
Sonsón (Antioquia)	960	1.040	980	--	Santa Marta (Magdalena)	600	600	600	=		
Ubaté (Cundinamarca)	1.000	1.000	1.000	--	Sincelejo (Sucre)	480	500	498	+		
Valledupar, Mercabastos	1.167	1.167	1.167	-	Socorro (Santander)	1.000	1.000	1.000	--		
Villavicencio, CAV	1.304	1.652	1.437	+	Sogamoso (Boyacá)	600	600	600	---		
Yopal (Casanare)	1.739	1.957	1.848	+++	Sonsón (Antioquia)	350	400	383	=		
Cebolla junca Aquitania					Tuluá (Valle del Cauca)	643	714	679	=		
Barranquilla, Barranquillita	933	1.167	1.067	---	Tunja, Complejo de Servicios del Sur	600	800	653	-		
Barranquilla, Granabastos	1.167	1.200	1.179	--	Ubaté (Cundinamarca)	800	800	800	+		
Bogotá, D. C., Corabastos	1.000	1.667	1.296	+	Valledupar, Mercabastos	1.067	1.200	1.117	-		
Bucaramanga, Centroabastos	938	1.250	996	--	Villavicencio, CAV	800	1.200	958	-		
Buenaventura (Valle del Cauca)	1.750	2.000	1.958	-	Yopal (Casanare)	1.250	1.375	1.313	++		
Cali, Cavasa	978	1.333	1.083	+	Cidra						
Cali, Santa Helena	1.111	1.200	1.178	+	Bogotá, D. C., Corabastos	700	700	700	=		
Duitama (Boyacá)	833	833	833	-	Marinilla (Antioquia)	400	430	410	-		
Ibagué, Plaza La 21	920	1.000	987	-	Medellín, Central						
Neiva, Surabastos	933	1.500	1.103	+	Mayorista de Antioquia	300	700	425	+++		
San Gil (Santander)	1.200	1.280	1.218	-	Peñol (Antioquia)	350	420	385	+		
Sogamoso (Boyacá)	833	833	833	--	San Vicente (Antioquia)	350	400	375	+++		
Tuluá (Valle del Cauca)	1.778	2.044	1.911	-	Villavicencio, CAV	640	800	740	=		
Tunja, Complejo de Servicios del Sur	833	1.000	923	-	Cilantro						
Cebolla junca Berlín					Armenia, Mercar	1.600	1.600	1.600	=		
Barranquilla, Barranquillita	1.000	1.267	1.111	---	Barranquilla, Barranquillita	3.500	4.000	3.825	+		
Barranquilla, Granabastos	1.200	1.267	1.222	--	Bogotá, D. C., Corabastos	600	1.200	915	---		
Cúcuta, Cenabastos	781	1.094	933	-	Bucaramanga, Centroabastos	8.000	8.000	8.000	-		
Pamplona (Norte de Santander)	781	1.094	964	-	Buenaventura (Valle del Cauca)	1.750	2.000	1.917	+		
Valledupar, Mercabastos	1.000	1.167	1.130	--	Cali, Cavasa	1.000	1.000	1.000	=		
Cebolla junca pastusa					Cali, Santa Helena	1.000	1.000	1.000	=		
Palmira (Valle del Cauca)	833	917	882	--	Cartagena, Bazaruto	2.500	3.000	2.883	-		
Pasto (Nariño)	889	1.111	1.011	+	Cartago (Valle del Cauca)	1.500	1.750	1.656	-		
Popayán (Cauca)	1.067	1.156	1.094	+	Chiquiquirá (Boyacá)	2.500	3.000	2.958	+++		
Cebolla junca Tenerife					Cúcuta, Cenabastos	3.000	3.000	3.000	=		
Cali, Cavasa	1.150	1.500	1.298	++	Duitama (Boyacá)	3.333	3.333	3.333	---		
Cali, Santa Helena	1.150	1.250	1.200	++	Ibagué, Plaza La 21	800	2.400	1.450	---		
Palmira (Valle del Cauca)	889	1.067	967	--	Ipiales (Nariño), Ipiales somos todos	2.800	3.600	3.333	+		
Cebolla puerro					La Ceja (Antioquia)	1.500	2.000	1.750	--		
Bogotá, D. C., Corabastos	1.500	1.750	1.542	--	Manizales (Caldas)	2.800	3.200	2.933	=		
Cúcuta, Cenabastos	2.000	3.000	2.431	++	Marinilla (Antioquia)	500	800	619	+		
Medellín, Central					Medellín, Central						
Mayorista de Antioquia	2.000	2.500	2.188	-	Mayorista de Antioquia	500	600	525	---		
Pamplona (Norte de Santander)	2.500	2.500	2.500	++	Medellín, Plaza						
					Minorista José María Villa	800	2.000	1.133	---		
					Montería (Córdoba)	1.000	4.000	2.333	++		
					Neiva, Surabastos	2.667	6.667	4.271	++		
					Palmira (Valle del Cauca)	1.000	1.000	1.000	=		
					Pamplona (Norte de Santander)	2.000	2.667	2.444	+++		
					Pasto (Nariño)	6.000	8.000	7.125	+++		

Frutas frescas

Subió la cotización de la naranja Valencia



Fuente: http://www.lanaranjapresumida.com/Valencia_Late_4de6072e5d4a6.jpg

A lo largo de esta semana se registró un aumento en las cotizaciones de la naranja Valencia en veintitrés de los veintinueve mercados donde se ofreció. Según los mayoristas, esta conducta fue resultado del menor volumen de oferta recibido desde Alcalá y Caicedonia (Valle del Cauca), así como desde Lebrija, Rionegro, San Vicente de Chucurí (Santander), Caldas y Quindío, donde están finalizando cosechas. En Manizales y Medellín, por ejemplo, el precio subió un 10,65 %, vendiéndose el kilo a \$683 y a \$1.283, respectivamente.

Asimismo, subieron los precios del aguacate papelillo, los limones Tahití y común, la piña perolera, la guanábana, las naranjas Sweet y tangelo, la papaya Maradol y las mandarinas Oneco y arrayana. En el caso del aguacate, los comerciantes manifestaron que se presentó una reducción del abastecimiento procedente de Fresno (Tolima), Armenia (Quindío), Viterbo (Caldas) y Pereira (Risaralda), ya que disminuyeron las recolecciones, lo que provocó la subida de sus precios en veinte de los veintinueve mercados donde se ofreció esta semana.

De igual manera, aumentaron las cotizaciones del limón Tahití, esta vez en veintiocho de los treinta mercados donde se ofreció esta semana, conducta que obedeció a un receso entre cortes de cosecha en Tolima, Santander y Nariño; asimismo, las lluvias afectaron la normal recolección en los municipios de Támesis, La Pintada, Venecia (Antioquia), Chinchiná, Neira y Supía (Caldas). En Bucaramanga, por ejemplo, el kilo se vendió a \$760, lo que

significó un incremento superior al 25,00 % respecto a la semana anterior.

Por otra parte, esta semana disminuyeron los precios del tomate de árbol, la mora de Castilla, la guayaba pera, la pera y las manzanas importadas, la piña gold y el banano Urabá. En el caso de la mora, la reducción se presentó en veintiséis de los cuarenta y un mercados donde se comercializó y se dio como resultado de las mayores cosechas en Santander, donde las lluvias de los últimos días favorecieron la producción; asimismo, se presentó un mayor volumen de carga desde los municipios de San Bernardo, Pasca, Cabrera y Fusagasugá (Cundinamarca).

Lo mismo sucedió con los precios del tomate de árbol, situación que se debió al mayor ingreso desde los municipios antioqueños de Santa Rosa de Osos, Entreríos, El Santuario, Jardín, La Ceja y El Carmen de Viboral. En Cali y Armenia, por ejemplo, el precio cayó un 12,25 %, vendiéndose el kilo a \$1.381 y a \$1.640, respectivamente. Asimismo, los precios de la guayaba pera bajaron en veinticuatro de los treinta y cinco mercados donde se vendió. Esta situación obedeció a la mayor oferta con la que se contó, procedente de La Unión (Valle del Cauca), Lejanías, Granada, Villavicencio (Meta), Lebrija, Rionegro (Santander), Chinchiná, Viterbo (Caldas), Padilla y Miranda (Cauca). En Villavicencio, por ejemplo, el kilo se cotizó a \$617, un 9,13 % menos que la semana pasada.

Gráfico 5. Comportamiento de los precios de la naranja Valencia 2016 (6 de agosto al 2 de septiembre)

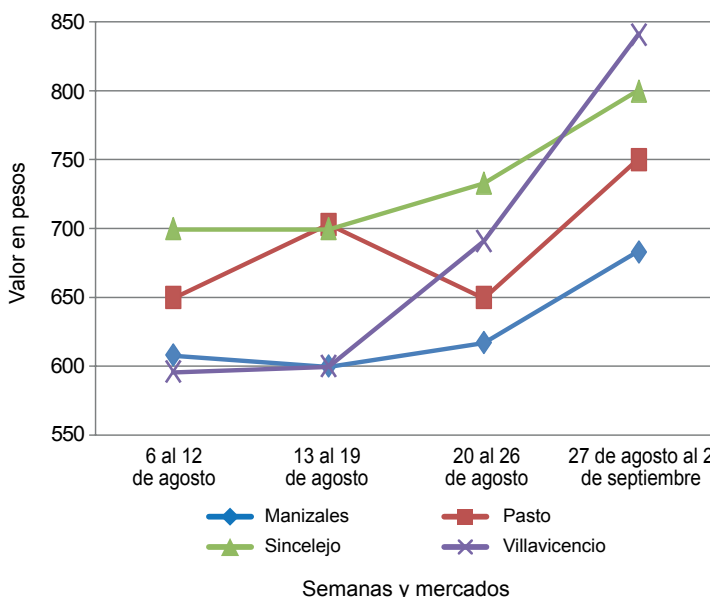

Fuente: SIPSA-DANE.

**Cuadro 2. Mercados mayoristas. Precios de venta de frutas frescas (conclusión)
2016 (27 de agosto al 2 de septiembre)**

Productos y mercados	Pesos por kilogramo				Tendencia	Productos y mercados	Pesos por kilogramo				Tendencia
	Mínimo	Máximo	Medio				Mínimo	Máximo	Medio		
Uva Isabela (continuación)						Uva red globe nacional (continuación)					
Medellín, Central						Socorro (Santander)	4.727	5.091	4.909		-
Mayorista de Antioquia	3.600	4.000	3.733	+	Tuluá (Valle del Cauca)	4.600	5.000	4.767		-	
Neiva, Surabastos	2.000	2.500	2.339	-	Villavicencio, CAV	4.545	6.111	5.094		-	
Palmira (Valle del Cauca)	2.160	2.400	2.300	-	Uva roja						
Pamplona (Norte de Santander)	3.400	3.600	3.500	--	Cali, Santa Helena	6.250	6.875	6.458		=	
Pasto (Nariño)	2.560	2.880	2.747	+	Duitama (Boyacá)	3.333	3.333	3.333		=	
Popayán (Cauca)	2.720	2.880	2.790	-	Florencia (Cauquetá)	7.000	7.000	7.000		=	
Rionegro (Antioquia)	3.600	4.000	3.914	+	Ipiales (Nariño), Ipiales somos todos	3.889	4.000	3.920		-	
San Gil (Santander)	3.200	3.600	3.467	-	Neiva, Surabastos	5.200	7.000	5.883		-	
Socorro (Santander)	3.600	3.600	3.600	=	Pereira, Mercasa	8.333	9.444	8.685		n.d.	
Sogamoso (Boyacá)	2.917	3.333	3.139	-	Sincelejo (Sucre)	6.111	6.111	6.111		=	
Tuluá (Valle del Cauca)	2.400	2.560	2.480	=	Sogamoso (Boyacá)	3.333	3.583	3.417		-	
Tunja, Complejo de Servicios del Sur	3.040	3.200	3.120	=	Uva verde						
Ubaté (Cundinamarca)	3.400	3.400	3.400	=	Bogotá, D. C., Corabastos	4.091	5.333	4.778		-	
Villavicencio, CAV	2.800	3.360	3.147	-	Bucaramanga, Centroabastos	4.545	5.000	4.659		-	
Yopal (Casanares)	3.200	3.200	3.200	-	Cartago (Valle del Cauca)	4.400	4.400	4.400		=	
Uva negra					Cúcuta, Cenabastos	5.556	6.111	5.741		-	
Sogamoso (Boyacá)	3.333	3.583	3.417	-	Duitama (Boyacá)	3.333	3.333	3.333		-	
Uva red globe nacional					Florencia (Cauquetá)	7.000	7.000	7.000		=	
Armenia, Mercar	4.320	4.800	4.527	-	Medellín, Central						
Barranquilla, Barranquillita	3.840	4.000	3.953	=	Mayorista de Antioquia	4.667	5.000	4.753		-	
Barranquilla, Granabastos	5.100	5.600	5.350	+	Neiva, Surabastos	5.200	7.000	5.892		+	
Bogotá, D. C., Corabastos	4.364	5.556	4.916	-	San Gil (Santander)	5.000	5.455	5.152		=	
Bucaramanga, Centroabastos	4.545	4.818	4.648	-	Socorro (Santander)	5.000	5.000	5.000		=	
Cali, Cavasa	4.778	5.000	4.861	+	Sogamoso (Boyacá)	3.333	3.583	3.417		-	
Cali, Santa Helena	4.160	4.267	4.213	-	Tunja, Complejo						
Cartagena, Bazurto	5.000	5.556	5.247	+	de Servicios del Sur	4.545	5.000	4.773		=	
Cartago (Valle del Cauca)	5.000	6.000	5.500	=	Villavicencio, CAV	4.000	4.167	4.120		=	
Ibaqué, Plaza La 21	4.640	5.200	4.987	+	Zapote						
Manizales (Caldas)	4.000	4.800	4.350	-	Barranquilla, Barranquillita	2.700	2.750	2.733		--	
Medellín, Central					Bucaramanga, Centroabastos	2.000	2.200	2.100		+	
Mayorista de Antioquia	5.000	5.333	5.111	-	Cúcuta, Cenabastos	1.233	1.667	1.421		+	
Montería (Córdoba)	5.333	6.111	5.861	+	Medellín, Central						
Pasto (Nariño)	4.000	4.400	4.231	-	Mayorista de Antioquia	1.400	1.600	1.514		+	
Pereira, La 41	5.000	5.000	5.000	=	Santa Bárbara (Antioquia)	600	1.000	788		-	
Pereira, Mercasa	4.500	5.000	4.688	-	Tuluá (Valle del Cauca)	1.400	1.500	1.450		+	
Popayán (Cauca)	4.579	4.632	4.623	-	Valledupar, Mercado Nuevo	6.000	6.000	6.000		=	
Rionegro (Antioquia)	5.333	5.778	5.568	-							
San Gil (Santander)	5.182	5.273	5.242	+							

Tendencias:

- (--) Variación mayor al -20 %
 (--) Variación entre -10 % y -20 %
 (-) Variación entre 0 % y -10 %

(=) Variación igual a 0 %

(+) Variación entre 0 % y 10 %

(+ +) Variación entre 10 % y 20 %

(++) Variación mayor al 20 %

(n.d.) No determinado

Tubérculos, raíces y plátanos

Aumentó la producción de papa



Fuente: DANE.

Una reducción en los precios de la papa única se presentó en veintiocho de los veintinueve mercados donde se negoció el producto a lo largo de la semana. Según los mayoristas, esta situación obedeció a la salida de las cosechas en el Altiplano Cundiboyacense, Ipiales y Túquerres (Nariño), por lo que la oferta fue mayor. En Bucaramanga y Cúcuta, por ejemplo, el kilo se negoció a \$507 y a \$477, respectivamente; 25,86 %, en promedio, menos que la semana anterior.

De la misma forma, cayeron las cotizaciones de otras variedades de papa como la suprema, parda pastusa, capira, Betina, R-12 roja, superior y criolla limpia. En el caso de la papa suprema, por ejemplo, la reducción fue motivada por el buen nivel de abastecimiento de este producto procedente de Ubaté, Tunja, Saboyá, Caldas (Boyacá), Pasto, Túquerres, Ipiales (Nariño) y Chitagá (Norte de Santander). El descenso se presentó en veinticuatro de los veinticinco mercados donde se negoció a lo largo de la semana. En Armenia y Cali, por ejemplo, la caída superó el 20,00 %, ofreciéndose el kilo a \$548 y a \$461, respectivamente.

Asimismo, los cultivos de papa parda pastusa establecidos en Ubaté (Cundinamarca), Chitagá (Norte de Santander) y algunos municipios del sur de Nariño se encuentran en plena fase de cosecha, lo que ocasionó la reducción del precio en veintidós de los veinticuatro mercados donde se negoció. En Bogotá D. C. y Pasto, por ejemplo, el kilo se vendió a \$734 y a \$493, es

decir, bajó más de 15,00 %. En el caso de la papa capira, los comerciantes afirmaron que la reducción de la cotización obedeció al incremento de la oferta desde Marinilla, Granada, El Santuario y El Carmen de Viboral (Antioquia), Pasto, Ipiales y Guachucal (Nariño). Esta situación se registró en veintidós de los veintiocho mercados en los que se vendió. En Manizales, por ejemplo, la reducción fue del 13,80 %, en promedio, transándose el kilo a \$687.

También bajaron los precios mayoristas de la yuca chirosa y el ñame espino. En el caso de la yuca chirosa, la reducción del precio se registró en los seis mercados donde se negoció a lo largo de la semana. Según las fuentes, esta situación obedeció al incremento en la oferta desde Armenia (Quindío) y Mutatá (Antioquia), donde es buena la producción. En Ibagué y Montería, por ejemplo, el kilo se vendió a \$1.083 y a \$565, respectivamente; 6,82 %, en promedio, menos que la semana anterior.

Por último, la reducción de la cotización del ñame espino obedeció al incremento en la oferta desde San Juan Nepomuceno y El Carmen de Bolívar (Bolívar), donde los cultivos se encuentran en cosecha. Además se contó con más cantidad de producto desde la región de los Montes de María. En Cartagena y Sincelejo, por ejemplo, la caída fue del 12,61 %, en promedio, y el kilo se ofreció a \$2.100 y a \$2.044, respectivamente.

Gráfico 6. Comportamiento de los precios de la papa única 2016 (6 de agosto al 2 de septiembre)

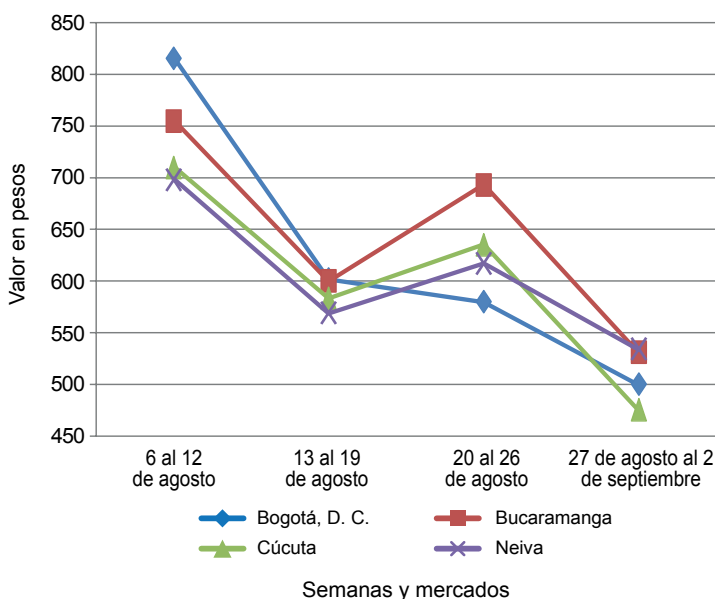

Fuente: SIPSA-DANE.

Cuadro 3. Mercados mayoristas. Precios de venta de tubérculos, raíces y plátanos (continuación) 2016 (27 de agosto al 2 de septiembre)

Productos y mercados	Pesos por kilogramo				Tendencia	Productos y mercados	Pesos por kilogramo				Tendencia
	Mínimo	Máximo	Medio				Mínimo	Máximo	Medio		
Papa nevada (continuación)						Papa superior (continuación)					
Medellín, Central						Villavicencio, CAV	600	700	682		--
Mayorista de Antioquia	1.400	1.700	1.533		-	Papa suprema					
Medellín, Plaza						Armenia, Mercar	500	560	548		--
Minorista José María Villa	1.500	2.000	1.794		-	Bogotá, D. C., Corabastos	500	600	557		--
Peñol (Antioquia)	1.700	1.900	1.775		++	Bucaramanga, Centroabastos	500	760	597		---
Pereira, La 41	2.250	2.375	2.281		+	Bucaramanga, Mercados del centro	700	800	750		--
Pereira, Mercasa	2.100	2.250	2.194		+	Buenaventura (Valle del Cauca)	500	700	600		--
Rionegro (Antioquia)	1.700	1.850	1.738		+	Cali, Cavasa	440	500	461		---
San Vicente (Antioquia)	1.625	1.719	1.672		-	Cali, Santa Helena	500	660	573		---
Papa parda pastusa						Chiquinquirá (Boyacá)	400	500	450		---
Armenia, Mercar	500	580	552		---	Cúcuta, Cenabastos	500	700	583		---
Bogotá, D. C., Corabastos	700	800	734		--	Duitama (Boyacá)	460	500	480		---
Bucaramanga, Centroabastos	560	800	657		---	Florencia (Caquetá)	800	800	800		=
Bucaramanga, Mercados del centro	800	900	850		--	Ibagué, Plaza La 21	600	640	620		--
Cali, Cavasa	360	500	468		---	Ipiiales (Nariño), Centro de acopio	280	400	350		---
Cartago (Valle del Cauca)	580	640	610		-	Ipiiales (Nariño), Ipiiales somos todos	300	400	350		---
Chiquinquirá (Boyacá)	600	600	600		---	Neiva, Surabastos	500	600	546		---
Cúcuta, Cenabastos	600	800	683		---	Palmira (Valle del Cauca)	540	600	560		--
Duitama (Boyacá)	500	500	500		---	Pamplona (Norte de Santander)	500	600	575		---
Florencia (Caquetá)	900	900	900		=	Pasto (Nariño)	360	500	430		---
Ipiiales (Nariño), Centro de acopio	300	400	370		---	Popayán (Cauca)	480	700	595		---
Manizales (Caldas)	700	840	770		--	San Gil (Santander)	600	800	711		--
Pamplona (Norte de Santander)	600	700	686		--	Socorro (Santander)	600	800	717		-
Pasto (Nariño)	400	600	493		--	Sogamoso (Boyacá)	400	500	437		---
Pereira, La 41	420	600	485		---	Tuluá (Valle del Cauca)	500	600	545		---
Pereira, Mercasa	500	600	522		---	Tunja, Complejo de Servicios del Sur	440	500	475		---
Popayán (Cauca)	560	900	730		---	Ubaté (Cundinamarca)	600	600	600		--
San Gil (Santander)	700	900	811		--	Papa tocarreña					
Sincelejo (Sucre)	540	600	567		-	Duitama (Boyacá)	760	800	780		--
Socorro (Santander)	700	900	817		-	Sogamoso (Boyacá)	800	900	847		+
Sogamoso (Boyacá)	540	600	553		---	Tunja, Complejo de Servicios del Sur	800	900	833		-
Tunja, Complejo de Servicios del Sur	600	640	608		--	Ubaté (Cundinamarca)	900	900	900		--
Ubaté (Cundinamarca)	700	700	700		--	Papa única					
Yopal (Casanare)	1.042	1.146	1.094		=	Barranquilla, Barranquillita	520	640	578		--
Papa Puracé						Barranquilla, Granabastos	560	600	575		--
La Unión (Antioquia)	700	700	700		-	Bogotá, D. C., Corabastos	500	500	500		--
Montería (Córdoba)	1.000	1.178	1.094		-	Bucaramanga, Centroabastos	400	600	507		---
Papa roja peruana						Bucaramanga, Mercados del centro	600	600	600		---
Ipiiales (Nariño), Centro de acopio	300	400	348		---	Buenaventura (Valle del Cauca)	460	600	513		--
Ipiiales (Nariño), Ipiiales somos todos	300	400	339		---	Cali, Cavasa	340	440	379		---
Papa rubí						Cali, Santa Helena	460	600	527		--
Bogotá, D. C., Corabastos	500	500	500		--	Cartagena, Bazurto	500	600	560		--
Pereira, La 41	560	640	573		--	Cartago (Valle del Cauca)	560	640	610		--
Pereira, Mercasa	480	640	538		---	Cúcuta, Cenabastos	400	500	477		---
Santa Marta (Magdalena)	660	760	714		-	Duitama (Boyacá)	400	400	400		--
Papa R-12 negra						Florencia (Caquetá)	640	640	640		=
Bogotá, D. C., Corabastos	600	700	647		--	Ipiiales (Nariño), Centro de acopio	260	460	335		---
Bucaramanga, Centroabastos	800	920	830		--	Ipiiales (Nariño), Ipiiales somos todos	280	360	317		---
Cartago (Valle del Cauca)	640	700	670		-	Manizales (Caldas)	600	600	600		--
Manizales (Caldas)	600	720	687		--	Neiva, Surabastos	440	600	523		--
Medellín, Central Mayorista de Antioquia	796	1.000	932		+	Pamplona (Norte de Santander)	400	500	467		---
Neiva, Surabastos	600	800	695		--	Pasto (Nariño)	320	500	392		---
Ubaté (Cundinamarca)	900	900	900		--	Pereira, La 41	400	520	470		---
Papa R-12 roja						Pereira, Mercasa	440	520	485		---
Barranquilla, Barranquillita	760	960	878		+	Popayán (Cauca)	520	700	615		--
Barranquilla, Granabastos	760	900	815		+	Sogamoso (Boyacá)	300	400	337		---
Bogotá, D. C., Corabastos	500	560	503		--	Tuluá (Valle del Cauca)	400	520	465		--
Pereira, Mercasa	520	680	578		--	Tunja, Complejo de Servicios del Sur	300	400	325		---
Santa Marta (Magdalena)	720	800	770		-	Ubaté (Cundinamarca)	600	600	600		---
Sogamoso (Boyacá)	500	500	500		---	Valledupar, Mercabastos	500	600	564		--
Tunja, Complejo de Servicios del Sur	400	500	450		---	Valledupar, Mercado Nuevo	500	600	563		--
Papa sabanera						Plátano comino					
Bogotá, D. C., Corabastos	1.600	1.800	1.689		-	Medellín, Central					
Florencia (Caquetá)	900	900	900		=	Mayorista de Antioquia	1.300	1.400	1.333		+
Papa San Félix						Rionegro (Antioquia)	1.000	1.100	1.023		-
Manizales (Caldas)	1.083	1.233	1.160		-	Plátano dominico hartón maduro					
Papa superior						Manizales (Caldas)	1.300	1.500	1.400		=
Bogotá, D. C., Corabastos	600	700	660		--	Pereira, La 41	1.400	1.500	1.425		+
Duitama (Boyacá)	560	600	580		--	Pereira, Mercasa	1.500	1.500	1.500		+
Florencia (Caquetá)	840	840	840		---	Plátano dominico hartón verde					
Neiva, Surabastos	560	640	593		---	Armenia, Retiro	900	1.100	975		-
Sogamoso (Boyacá)	500	600	528		---	Cartago (Valle del Cauca)	1.500	1.600	1.525		=
Tunja, Complejo de Servicios del Sur	500	600	543		---	Manizales (Caldas)	1.300	1.500	1.400		=
						Pereira, La 41	1.400	1.500	1.425		+
						Pereira, Mercasa	1.500	1.500	1.500		=

**Cuadro 3. Mercados mayoristas. Precios de venta de tubérculos, raíces y plátanos (conclusión)
2016 (27 de agosto al 2 de septiembre)**

Productos y mercados	Pesos por kilogramo				Tenden- cia	Productos y mercados	Pesos por kilogramo				Tenden- cia
	Mínimo	Máximo	Medio	Precios			Mínimo	Máximo	Medio	Precios	
Plátano dominico verde						Plátano hartón verde ecuatoriano					
Medellín, Central						Ipiales (Nariño), Ipiales somos todos	1.167	1.233	1.204	=	
Mayorista de Antioquia	1.300	1.500	1.400	-	Pasto (Nariño)	1.133	1.333	1.217	-		
Medellín, Plaza					Popayán (Cauca)	1.267	1.267	1.267	-		
Minorista José María Villa	1.000	1.300	1.085	+	Plátano hartón verde Eje Cafetero						
Santa Bárbara (Antioquia)	500	667	579	+	Medellín, Central						
Sonsón (Antioquia)	1.200	1.300	1.250	--	Mayorista de Antioquia	1.800	2.300	2.000	-		
Plátano guineo					Plátano hartón verde llanero						
Bogotá, D. C., Corabastos	1.600	1.700	1.647	+	Bogotá, D. C., Corabastos	2.500	2.750	2.554	-		
Cartago (Valle del Cauca)	1.000	1.200	1.150	=	Ulluco						
La Ceja (Antioquia)	500	600	546	+	Buenaventura (Valle del Cauca)	2.000	2.000	2.000	=		
Medellín, Central					Cali, Cavasa	1.750	2.000	1.896	+		
Mayorista de Antioquia	700	1.100	854	++	Ipiales (Nariño), Ipiales somos todos	600	833	750	---		
Medellín, Plaza					Pasto (Nariño)	1.000	1.125	1.063	-		
Minorista José María Villa	600	900	709	--	Popayán (Cauca)	1.250	1.333	1.264	+		
Peñol (Antioquia)	600	633	612	-	Tuluá (Valle del Cauca)	1.500	1.583	1.542	-		
Rionegro (Antioquia)	850	1.000	914	-	Yuca chirosa						
Santa Bárbara (Antioquia)	333	400	392	-	Buenaventura (Valle del Cauca)	1.200	1.200	1.200	-		
Sonsón (Antioquia)	350	400	381	=	Ibagué, Plaza La 21	1.000	1.167	1.083	-		
Villavicencio, CAV	1.667	2.000	1.903	-	La Ceja (Antioquia)	640	1.000	811	-		
Plátano hartón maduro					Medellín, Plaza						
Armenia, Mercar	1.300	1.400	1.367	-	Minorista José María Villa	1.520	1.600	1.571	-		
Bogotá, D. C., Corabastos	2.250	2.400	2.275	-	Montería (Córdoba)	500	675	565	-		
Cúcuta, Cenabastos	2.063	2.222	2.183	+	Rionegro (Antioquia)	600	900	736	-		
Ibagué, Plaza La 21	1.250	1.700	1.541	-	Yuca criolla						
Ipiales (Nariño), Ipiales somos todos	1.167	1.233	1.204	=	Barranquilla, Barranquillita	700	800	738	=		
Medellín, Central					Barranquilla, Granabastos	750	800	775	=		
Mayorista de Antioquia	1.600	1.800	1.763	-	Bucaramanga, Centroabastos	952	1.071	1.059	-		
Neiva, Surabastos	1.600	1.800	1.706	-	Bucaramanga, Mercados del centro	1.071	1.190	1.131	=		
Pereira, La 41	1.400	1.500	1.425	+	Cartagena, Bazurto	625	700	650	-		
Pereira, Mercasa	1.500	1.500	1.500	+	Chiquinquirá (Boyacá)	1.167	1.167	1.167	+		
Tunja, Complejo de Servicios del Sur	2.000	2.250	2.085	=	Cúcuta, Cenabastos	1.059	1.294	1.150	-		
Plátano hartón verde					Medellín, Central						
Armenia, Mercar	1.300	1.400	1.350	-	Mayorista de Antioquia	840	1.200	1.048	+		
Armenia, Retiro	1.200	1.300	1.242	-	Medellín, Plaza						
Barranquilla, Barranquillita	1.800	1.860	1.835	+	Minorista José María Villa	800	960	875	+		
Bogotá, D. C., Corabastos	2.250	2.400	2.275	-	Montería (Córdoba)	400	600	488	-		
Bucaramanga, Centroabastos	2.240	2.400	2.320	=	Pamplona (Norte de Santander)	952	1.190	1.130	-		
Bucaramanga, Mercados del centro	2.240	2.400	2.320	=	San Gil (Santander)	800	800	800	-		
Buenaventura (Valle del Cauca)	1.500	1.600	1.550	=	Santa Marta (Magdalena)	750	875	828	++		
Cali, Cavasa	1.500	1.550	1.529	+	Sincedejo (Sucre)	625	625	625	=		
Cali, Santa Helena	1.500	1.600	1.542	+	Socorro (Santander)	1.200	1.200	1.200	=		
Cartagena, Bazurto	2.100	2.180	2.107	-	Tunja, Complejo de Servicios del Sur	900	1.000	959	+		
Chiquinquirá (Boyacá)	1.200	2.000	1.627	-	Valledupar, Mercabastos	625	675	638	+		
Cúcuta, Cenabastos	2.063	2.222	2.183	+	Valledupar, Mercado Nuevo	625	675	638	+		
Duitama (Boyacá)	1.300	1.818	1.559	-	Yuca ICA						
Ibagué, Plaza La 21	1.250	1.700	1.541	-	Armenia, Mercar	1.040	1.080	1.053	-		
La Ceja (Antioquia)	1.700	1.900	1.808	-	Armenia, Retiro	920	1.200	957	+		
Medellín, Central					Cali, Cavasa	1.120	1.120	1.120	-		
Mayorista de Antioquia	1.600	1.800	1.763	-	Cali, Santa Helena	1.080	1.200	1.153	+		
Medellín, Plaza					Cartago (Valle del Cauca)	1.200	1.280	1.240	=		
Minorista José María Villa	1.500	1.700	1.546	-	Florencia (Caquetá)	1.040	1.040	1.040	=		
Montería (Córdoba)	1.000	1.300	1.144	-	Manizales (Caldas)	1.200	1.360	1.287	-		
Neiva, Surabastos	1.600	1.800	1.706	-	Medellín, Central						
Palmira (Valle del Cauca)	1.400	1.600	1.467	-	Mayorista de Antioquia	1.080	1.500	1.298	-		
Pamplona (Norte de Santander)	1.333	1.556	1.531	+	Neiva, Surabastos	800	1.600	1.319	-		
Pereira, La 41	1.400	1.500	1.425	+	Palmira (Valle del Cauca)	1.120	1.200	1.140	-		
Pereira, Mercasa	1.500	1.500	1.500	+	Pereira, La 41	1.080	1.120	1.100	+		
Popayán (Cauca)	880	920	913	-	Pereira, Mercasa	1.000	1.080	1.060	-		
Rionegro (Antioquia)	1.700	1.900	1.824	-	Popayán (Cauca)	833	917	889	+		
San Gil (Santander)	1.200	1.280	1.262	=	Tuluá (Valle del Cauca)	1.120	1.200	1.173	+		
Santa Bárbara (Antioquia)	1.200	1.500	1.350	-	Yuca llanera						
Santa Marta (Magdalena)	2.400	2.400	2.400	=	Bogotá, D. C., Corabastos	1.167	1.333	1.259	-		
Sincedejo (Sucre)	1.500	1.650	1.600	-	Duitama (Boyacá)	1.000	1.000	1.000	=		
Socorro (Santander)	960	1.120	987	---	San Gil (Santander)	1.071	1.190	1.135	-		
Sogamoso (Boyacá)	1.300	1.909	1.582	+	Sogamoso (Boyacá)	833	933	883	+		
Tuluá (Valle del Cauca)	1.400	1.500	1.450	-	Ubaté (Cundinamarca)	1.600	1.600	1.600	=		
Tunja, Complejo de Servicios del Sur	2.000	2.250	2.085	=	Villavicencio, CAV	733	900	835	-		
Ubaté (Cundinamarca)	1.944	2.222	2.083	---	Yopal (Casare)	933	1.000	978	+++		
Valledupar, Mercabastos	1.800	1.950	1.845	+							
Valledupar, Mercado Nuevo	1.800	1.950	1.850	++							
Villavicencio, CAV	2.000	2.080	2.040	-							
Yopal (Casare)	1.920	2.000	1.973	+							

Tendencias:

(---) Variación mayor al -20 %
 (--) Variación entre -10 % y -20 %
 (-) Variación entre 0 % y -10 %

(=) Variación igual a 0 %

(+) Variación entre 0 % y 10 %

(++) Variación entre 10 % y 20 %

(+++) Variación mayor al 20 %

(n.d.) No determinado

Granos, carnes y procesados

Buena oferta de frijol cargamanto

A lo largo de la presente semana se registró una reducción en los precios mayoristas del frijol cargamanto blanco en los siete mercados donde se ofreció. De acuerdo con los comerciantes, la razón de esta tendencia a la baja obedeció a la mayor oferta recibida desde los municipios de El Santuario, Marinilla, El Carmen de Viboral y Rionegro (Antioquia). En Medellín, por ejemplo, el kilo se vendió a \$5.767, lo que significó un descenso del 11,28 % respecto a la semana pasada.

Una situación similar se presentó para los precios del arroz de primera que siguieron reportando una tendencia a la baja, esta vez en quince de los treinta y tres mercados donde se comercializó el producto a lo largo de esta semana. Según las fuentes encuestadas, aumentó el volumen de producción en la región de La Mojana, así como en Casanare, Huila y Tolima. En Sincelejo, por ejemplo, el kilo se cotizó a \$2.297; un 4,29 % menos que la semana pasada.

También disminuyeron los precios mayoristas de la tilapia roja entera fresca. De acuerdo con los comerciantes, esta situación fue resultado de la mayor oferta recibida desde El Playón (Santander), El Banco (Magdalena), Acacias (Meta) y Neiva (Huila). En Bucaramanga, por ejemplo, el kilo se negoció a \$7.800, lo que indicó una reducción del 12,85 % en el precio.

Asimismo, se registró un descenso en las cotizaciones de la azúcar sulfitada en diecinueve de los veinticinco mercados donde se vendió, comportamiento que obedeció a un incremento en el volumen de producto ofertado desde los ingenios ubicados en el Valle del Cauca. En Cartagena y Manizales, por ejemplo, el precio bajó un 7,11 %, vendiéndose el kilo a \$2.430 y a \$2.653, respectivamente.

Gráfico 7. Comportamiento de los precios del frijol cargamanto blanco
2016 (6 de agosto al 2 de septiembre)

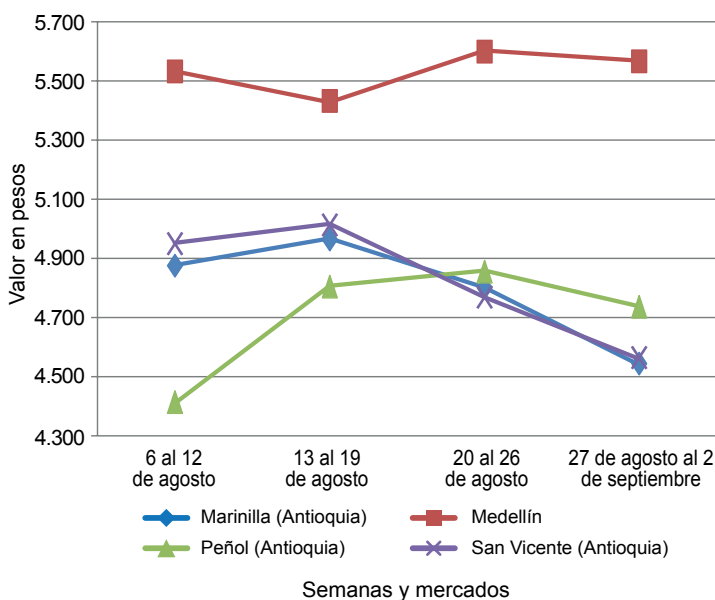

Fuente: SIPSA-DANE.

Cuadro 4. Mercados mayoristas. Precios de venta de granos y cereales
2016 (27 de agosto al 2 de septiembre)

Productos y mercados	Pesos por kilogramo			Tendencia
	Mínimo	Máximo	Medio	
Arroz blanco importado				
Pasto (Nariño)	3.711	3.756	3.733	=
Arroz de primera				
Armenia, Mercar	2.880	2.920	2.890	=
Barranquilla, Barranquillita	2.756	2.778	2.764	=
Barranquilla, Granabastos	2.800	2.811	2.803	-
Bogotá, D. C., Corabastos	2.700	2.720	2.705	-
Bogotá, D. C., Paloquemao	2.800	2.960	2.880	=
Bogotá, D. C., Plaza España	2.800	2.960	2.880	+
Bucaramanga, Mercados del centro	2.976	3.040	3.011	-
Buenaventura (Valle del Cauca)	2.896	2.928	2.918	=
Cali, Santa Helena	3.000	3.220	3.087	-
Cali, Siloé	2.660	3.000	2.805	+
Cúcuta, Cenabastos	3.000	3.000	3.000	=
Cúcuta, La Nueva Sexta	3.000	3.200	3.067	+
Florencia (Caquetá)	2.960	2.960	2.960	+
Manizales (Caldas)	2.880	2.960	2.920	+
Medellín, Central				
Mayorista de Antioquia	2.800	2.840	2.830	-
Medellín, Plaza				
Minorista José María Villa	2.800	2.880	2.840	=
Montería (Córdoba)	2.556	2.667	2.628	=
Neiva, Surabastos	2.760	2.800	2.790	-
Palmira (Valle del Cauca)	2.560	2.600	2.587	-
Pamplona (Norte de Santander)	2.867	2.933	2.917	-

Productos y mercados	Pesos por kilogramo			Tendencia
	Mínimo	Máximo	Medio	
Arroz de primera (continuación)				
Pasto (Nariño)	3.280	3.680	3.450	=
Pereira, Mercasa	2.920	3.004	2.961	+
Popayán (Cauca)	3.100	3.120	3.107	=
Santa Marta (Magdalena)	2.600	2.640	2.627	=
Sincelejo (Sucre)	2.267	2.320	2.297	-
Tuluá (Valle del Cauca)	2.600	2.920	2.807	-
Tunja, Complejo de Servicios del Sur	2.600	2.640	2.613	-
Valledupar, Mercado Nuevo	2.360	2.540	2.473	-
Villavicencio, CAV	2.880	2.880	2.880	=
Arroz de segunda				
Barranquilla, Barranquillita	2.533	2.556	2.546	-
Barranquilla, Granabastos	2.533	2.533	2.533	-
Bogotá, D. C., Corabastos	2.500	2.580	2.520	=
Cartagena, Bazurto	2.667	2.733	2.700	=
Pereira, Mercasa	2.560	2.888	2.669	-
Santa Marta (Magdalena)	2.580	2.640	2.600	=
Sincelejo (Sucre)	2.089	2.156	2.133	-
Arroz excelso				
Barranquilla, Barranquillita	2.920	2.976	2.952	-
Barranquilla, Granabastos	2.964	3.101	3.028	+
Bucaramanga, Centroabastos	2.976	3.040	3.005	=
Cartagena, Bazurto	2.560	2.560	2.560	-
Ibagué, Plaza La 21	2.560	2.776	2.619	-

Cuadro 4. Mercados mayoristas. Precios de venta de granos y cereales (conclusión)
2016 (27 de agosto al 2 de septiembre)

Productos y mercados	Pesos por kilogramo				Tendencia	Productos y mercados	Pesos por kilogramo				Tendencia
	Mínimo	Máximo	Medio	Precios			Mínimo	Máximo	Medio	Precios	
Frijol Zaragoza						Maíz amarillo cáscara importado					
Barranquilla, Barranquillita	5.680	5.800	5.733	=	Medellín, Central						
Barranquilla, Granabastos	5.600	5.800	5.700	+	Mayorista de Antioquia	950	1.000	988	-		
Cartagena, Bazurto	5.500	5.500	5.500	=	Maíz amarillo trillado						
Cúcuta, Cenabastos	5.500	5.900	5.667	+	Armenia, Mercar	1.386	1.424	1.401	=		
Cúcuta, La Nueva Sexta	5.500	5.500	5.500	+	Barranquilla, Barranquillita	1.700	1.713	1.707	=		
Montería (Córdoba)	5.100	5.200	5.150	-	Barranquilla, Granabastos	1.650	1.700	1.681	+		
Santa Marta (Magdalena)	5.455	5.818	5.576	-	Cali, La Floresta	1.600	1.600	1.600	-		
Sincelejo (Sucre)	4.600	4.900	4.800	-	Cali, Santa Helena	1.640	1.708	1.668	-		
Valledupar, Mercado Nuevo	5.000	5.000	5.000	=	Cali, Siloé	1.600	1.600	1.600	=		
Garbanzo importado					Cartagena, Bazurto	1.750	1.750	1.750	=		
Armenia, Mercar	5.163	5.449	5.311	+	Florencia (Caquetá)	920	920	920	=		
Bogotá, D. C., Paloquemao	6.000	6.400	6.213	-	Medellín, Central						
Bogotá, D. C., Plaza España	5.600	5.600	5.600	-	Mayorista de Antioquia	1.450	1.450	1.450	=		
Bucaramanga, Centroabastos	5.400	5.400	5.400	=	Medellín, Plaza						
Bucaramanga, Mercados del centro	5.580	5.580	5.580	+	Minorista José María Villa	1.600	1.800	1.733	++		
Cartago (Valle del Cauca)	4.328	4.800	4.509	=	Montería (Córdoba)	1.360	1.500	1.425	=		
Cúcuta, Cenabastos	5.400	5.500	5.450	-	Pasto (Nariño)	1.760	1.920	1.840	=		
Cúcuta, La Nueva Sexta	5.400	5.400	5.400	-	Pereira, Mercasa	1.300	1.555	1.428	+		
Medellín, Central					Santa Marta (Magdalena)	1.720	1.720	1.720	=		
Mayorista de Antioquia	3.840	4.000	3.880	=	Sincelejo (Sucre)	1.244	1.244	1.244	=		
Medellín, Plaza					Tuluá (Valle del Cauca)	1.440	1.470	1.448	-		
Minorista José María Villa	4.800	5.600	5.120	=	Maíz blanco cáscara						
Pamplona (Norte de Santander)	5.043	5.217	5.174	+	Medellín, Central						
Pereira, Mercasa	4.250	5.330	4.860	+	Mayorista de Antioquia	1.250	1.300	1.288	-		
Tunja, Complejo de Servicios del Sur	5.800	6.000	5.867	=	Tunja, Complejo de Servicios del Sur	2.880	3.200	3.040	=		
Villavicencio, CAV	4.440	4.640	4.562	-	Maíz blanco retrillado						
Lenteja importada					Cartago (Valle del Cauca)	1.380	1.400	1.393	+		
Armenia, Mercar	5.485	5.678	5.589	=	Maíz blanco trillado						
Barranquilla, Barranquillita	5.200	5.380	5.290	=	Armenia, Mercar	1.340	1.390	1.371	=		
Barranquilla, Granabastos	4.900	5.500	5.300	=	Barranquilla, Barranquillita	1.825	1.870	1.846	=		
Bogotá, D. C., Corabastos	5.200	5.300	5.275	+	Barranquilla, Granabastos	1.663	1.725	1.696	+		
Bogotá, D. C., Paloquemao	6.000	6.000	6.000	-	Bogotá, D. C., Corabastos	1.500	1.540	1.519	+		
Bogotá, D. C., Plaza España	5.280	5.440	5.387	+	Bogotá, D. C., Paloquemao	1.600	1.760	1.707	+		
Bucaramanga, Centroabastos	5.400	5.400	5.400	=	Bogotá, D. C., Plaza España	1.440	1.600	1.547	+		
Bucaramanga, Mercados del centro	5.200	5.200	5.200	-	Cali, La Floresta	1.500	1.560	1.520	=		
Buenaventura (Valle del Cauca)	4.320	4.520	4.425	-	Cali, Santa Helena	1.640	1.708	1.669	-		
Cali, La Floresta	5.200	5.400	5.267	=	Cali, Siloé	1.520	1.560	1.540	-		
Cartagena, Bazurto	5.200	5.200	5.200	-	Cartagena, Bazurto	1.800	1.800	1.800	=		
Cartago (Valle del Cauca)	5.184	5.504	5.328	+	Cartago (Valle del Cauca)	1.440	1.480	1.463	+		
Florencia (Caquetá)	4.800	4.800	4.800	=	Cúcuta, Cenabastos	1.740	1.800	1.780	+		
Ibagué, Plaza La 21	4.840	5.000	4.947	-	Cúcuta, La Nueva Sexta	1.750	1.833	1.778	+		
Manizales (Caldas)	5.286	5.507	5.452	-	Ibagué, Plaza La 21	1.360	1.440	1.400	-		
Medellín, Central					Manizales (Caldas)	1.520	1.600	1.560	=		
Mayorista de Antioquia	4.240	5.520	4.600	=	Medellín, Central						
Medellín, Plaza					Mayorista de Antioquia	1.450	1.500	1.475	=		
Minorista José María Villa	5.360	5.600	5.467	=	Medellín, Plaza						
Montería (Córdoba)	4.800	5.140	4.930	-	Minorista José María Villa	1.600	1.800	1.700	+		
Neiva, Surabastos	5.040	5.280	5.120	-	Montería (Córdoba)	1.300	1.400	1.350	=		
Palmira (Valle del Cauca)	4.600	4.800	4.667	-	Neiva, Surabastos	1.400	1.460	1.435	-		
Pamplona (Norte de Santander)	5.391	5.478	5.457	-	Palmira (Valle del Cauca)	1.460	1.500	1.487	=		
Pasto (Nariño)	5.200	5.360	5.280	=	Pereira, Mercasa	1.320	1.510	1.415	+		
Santa Marta (Magdalena)	5.455	5.818	5.697	=	Popayán (Cauca)	1.640	1.640	1.640	+		
Sincelejo (Sucre)	5.300	5.500	5.425	=	Santa Marta (Magdalena)	1.700	1.720	1.707	=		
Tuluá (Valle del Cauca)	4.936	5.200	5.034	-	Sincelejo (Sucre)	1.489	1.511	1.504	=		
Tunja, Complejo de Servicios del Sur	5.200	5.600	5.400	+	Tuluá (Valle del Cauca)	1.400	1.440	1.425	+		
Valledupar, Mercado Nuevo	6.000	6.000	6.000	=	Valledupar, Mercado Nuevo	1.600	1.700	1.667	-		
Villavicencio, CAV	5.391	5.652	5.522	-	Villavicencio, CAV	1.440	1.680	1.540	-		
Maíz amarillo cáscara					Maíz pira						
Bogotá, D. C., Corabastos	1.024	1.056	1.044	-	Bogotá, D. C., Corabastos	1.960	2.160	2.030	+		
Bogotá, D. C., Paloquemao	1.360	1.440	1.413	+	Bogotá, D. C., Plaza España	2.240	2.240	2.240	+		
Buenaventura (Valle del Cauca)	1.130	1.140	1.135	-	Bucaramanga, Centroabastos	2.381	2.381	2.381	=		
Cartagena, Bazurto	960	960	960	+	Bucaramanga, Mercados del centro	2.452	2.738	2.595	-		
Manizales (Caldas)	1.280	1.360	1.320	=	Cúcuta, Cenabastos	2.176	2.300	2.225	=		
Medellín, Central					Cúcuta, La Nueva Sexta	2.080	2.200	2.160	-		
Mayorista de Antioquia	1.250	1.300	1.275	=	Medellín, Central						
Medellín, Plaza					Mayorista de Antioquia	2.240	3.040	2.500	+		
Minorista José María Villa	1.100	1.200	1.167	-	Medellín, Plaza						
Montería (Córdoba)	1.100	1.200	1.155	=	Minorista José María Villa	2.960	3.240	3.093	-		
Neiva, Surabastos	1.065	1.097	1.081	=	Montería (Córdoba)	1.900	2.000	1.955	=		
Sincelejo (Sucre)	1.000	1.067	1.022	-	Villavicencio, CAV	2.261	2.609	2.396	-		
Sonsón (Antioquia)	1.400	1.500	1.467	+							
Valledupar, Mercado Nuevo	1.200	1.300	1.233	-							

Tendencias:

- (---) Variación mayor al -20 %
- (--) Variación entre -10 % y -20 %
- (-) Variación entre 0 % y -10 %

(=) Variación igual a 0 %

(+) Variación entre 0 % y 10 %

(+ +) Variación entre 10 % y 20 %

(+++) Variación mayor al 20 %

(n.d.) No determinado

Cuadro 5. Mercados mayoristas. Precios de venta de huevos y lácteos (conclusión)
2016 (27 de agosto al 2 de septiembre)

Productos y mercados	Pesos por kilogramo			Tendencia	Productos y mercados	Pesos por kilogramo			Tendencia
	Mínimo	Máximo	Medio			Mínimo	Máximo	Medio	
Queso Caquetá					Queso cuajada (continuación)				
Cali, Galería Alameda	9.000	10.000	9.667	-	Bogotá, D. C., Corabastos	9.000	9.000	9.000	=
Cali, La Floresta	9.800	11.000	10.600	-	Bogotá, D. C., Paloquemao	8.400	8.600	8.467	-
Cali, Santa Helena	9.000	9.600	9.367	+	Bogotá, D. C., Plaza Las Flores	7.600	7.600	7.600	+
Cali, Siloé	9.500	10.000	9.750	=	Bucaramanga, Mercados del centro	9.000	9.000	9.000	=
Palmira (Valle del Cauca)	10.200	10.400	10.300	-	Buenaventura (Valle del Cauca)	8.000	10.000	9.000	-
Popayán (Cauca)	9.500	9.500	9.500	+	Cali, Galería Alameda	6.800	7.200	7.000	=
Tuluá (Valle del Cauca)	8.800	9.000	8.933	-	Cali, Santa Helena	6.900	7.400	7.100	+
Queso costeño					Cali, Siloé	7.000	7.500	7.250	+
Armenia, Mercar	8.800	8.800	8.800	+	Cúcuta, Cenabastos	8.000	8.500	8.250	-
Barranquilla, Barranquillita	8.000	8.200	8.100	=	Medellín, Central				
Barranquilla, Granabastos	8.400	8.500	8.450	=	Mayorista de Antioquia	8.500	9.400	8.967	=
Bogotá, D. C., Corabastos	10.000	10.000	10.000	-	Medellín, Plaza				
Bogotá, D. C., Paloquemao	10.500	11.000	10.667	-	Minorista José María Villa	7.500	8.000	7.767	+
Bogotá, D. C., Plaza Las Flores	9.600	10.000	9.767	+	Palmira (Valle del Cauca)	7.200	7.400	7.300	-
Bucaramanga, Mercados del centro	9.000	10.000	9.667	+	Pereira, La 41	9.000	9.000	9.000	+
Buenaventura (Valle del Cauca)	10.600	11.000	10.800	-	Popayán (Cauca)	8.200	8.400	8.300	+
Cali, Galería Alameda	9.000	10.000	9.667	-	Tuluá (Valle del Cauca)	6.700	7.000	6.833	+
Cali, Santa Helena	9.000	9.600	9.367	+	Villavicencio, CAV	9.600	10.000	9.800	-
Cartagena, Bazurto	8.200	8.500	8.425	=	Queso doble crema				
Cartago (Valle del Cauca)	8.600	9.000	8.800	+	Armenia, Mercar	10.400	11.000	10.725	+
Cúcuta, Cenabastos	10.500	11.000	10.750	-	Bogotá, D. C., Corabastos	9.200	10.000	9.400	+
Ibagué, Plaza La 21	10.000	10.000	10.000	n.d.	Bogotá, D. C., Paloquemao	9.200	9.200	9.200	+
Manizales (Caldas)	8.500	8.500	8.500	=	Bogotá, D. C., Plaza Las Flores	9.200	9.600	9.367	+
Medellín, Central					Bucaramanga, Mercados del centro	10.000	10.000	10.000	=
Mayorista de Antioquia	8.000	10.500	9.075	-	Buenaventura (Valle del Cauca)	9.000	10.000	9.333	=
Medellín, Plaza					Cali, Galería Alameda	10.000	10.000	10.000	=
Minorista José María Villa	8.500	9.000	8.667	-	Cali, Santa Helena	8.800	9.000	8.933	-
Montería (Córdoba)	8.000	9.400	8.600	+	Cali, Siloé	10.000	10.800	10.400	=
Palmira (Valle del Cauca)	10.000	10.300	10.150	+	Cúcuta, Cenabastos	9.500	10.000	9.750	+
Pereira, La 41	10.000	10.000	10.000	=	Florencia (Caquetá)	9.600	9.600	9.600	=
Santa Marta (Magdalena)	7.600	7.800	7.733	=	Ibagué, Plaza La 21	10.400	10.800	10.667	-
Sincelejo (Sucre)	7.600	7.600	7.600	=	Medellín, Central				
Valledupar, Mercado Nuevo	8.000	8.500	8.250	-	Mayorista de Antioquia	8.000	11.200	8.800	-
Villavicencio, CAV	10.000	10.000	10.000	=	Palmira (Valle del Cauca)	10.000	10.300	10.150	-
Queso cuajada					Popayán (Cauca)	10.000	10.000	10.000	+
Armenia, Mercar	7.400	7.800	7.600	=	Tuluá (Valle del Cauca)	10.000	10.800	10.267	=
					Villavicencio, CAV	10.400	10.400	10.400	=

Tendencias:

- (---) Variación mayor al -20 %
- (--) Variación entre -10 % y -20 %
- (-) Variación entre 0 % y -10 %

Cuadro 6. Mercados mayoristas. Precios de venta de carnes
2016 (27 de agosto al 2 de septiembre)

Productos y mercados	Pesos por kilogramo			Tendencia	Productos y mercados	Pesos por kilogramo			Tendencia
	Mínimo	Máximo	Medio			Mínimo	Máximo	Medio	
Alas de pollo con costillar					Alas de pollo sin costillar (continuación)				
Armenia, Mercar	4.400	4.400	4.400	=	Medellín, Plaza				
Barranquilla, Barranquillita	4.300	4.500	4.375	=	Minorista José María Villa	5.400	5.600	5.500	n.d.
Barranquilla, Granabastos	4.600	4.700	4.667	+	Carne de cerdo, brazo con hueso				
Bogotá, D. C., Frigorífico Ble Ltda.	4.500	5.400	4.900	+	Armenia, Frigocafé	8.000	8.000	8.000	=
Bogotá, D. C., Frigorífico Guadalupe	3.800	4.600	4.050	-	Barranquilla, Barranquillita	9.200	9.600	9.438	+
Bogotá, D. C., Plaza Las Flores	3.600	4.400	3.958	-	Bogotá, D. C., Frigorífico Ble Ltda.	8.400	9.600	8.958	+
Cali, Galería Alameda	4.300	4.600	4.433	+	Bogotá, D. C., Frigorífico Guadalupe	7.800	9.200	8.488	+
Cali, Santa Helena	4.600	4.700	4.633	-	Bogotá, D. C., Paloquemao	8.600	9.000	8.733	+
Cartagena, Bazurto	4.500	4.500	4.500	-	Bogotá, D. C., Plaza Las Flores	8.600	9.400	9.100	-
Florencia (Caquetá)	6.000	6.000	6.000	=	Cartagena, Bazurto	8.000	8.000	8.000	=
Montería (Córdoba)	4.400	4.600	4.500	-	Cúcuta, Cenabastos	9.000	10.000	9.500	-
Neiva, Surabastos	5.000	5.000	5.000	+	Malambo (Atlántico), Carnes y carnes	7.800	7.800	7.800	=
Palmira (Valle del Cauca)	4.400	4.600	4.500	+	Montería (Córdoba)	9.000	9.400	9.150	=
Santa Marta (Magdalena)	4.500	4.600	4.533	=	Sincelejo (Sucre)	7.000	7.000	7.000	=
Sincelejo (Sucre)	4.600	4.600	4.600	=	Valledupar, Mercado Nuevo	10.000	11.000	10.333	=
Tuluá (Valle del Cauca)	5.200	6.000	5.533	+	Carne de cerdo, brazo sin hueso				
Valledupar, Mercado Nuevo	4.100	4.500	4.300	=	Armenia, Frigocafé	12.000	12.000	12.000	=
Villavicencio, CAV	5.200	5.400	5.300	-	Barranquilla, Barranquillita	10.000	10.300	10.175	=
Alas de pollo sin costillar					Bogotá, D. C., Frigorífico Ble Ltda.	9.400	9.800	9.550	+
Armenia, Mercar	6.200	6.400	6.333	=	Bogotá, D. C., Frigorífico Guadalupe	9.000	9.800	9.500	+
Bogotá, D. C., Corabastos	5.800	6.000	5.933	=	Bogotá, D. C., Paloquemao	9.600	9.600	9.600	+
Bogotá, D. C., Frigorífico Ble Ltda.	6.400	7.000	6.900	+	Bogotá, D. C., Plaza Las Flores	9.600	10.000	9.875	-
Bogotá, D. C., Frigorífico Guadalupe	6.000	6.500	6.229	+	Buenaventura (Valle del Cauca)	12.600	13.600	13.067	+
Bogotá, D. C., Paloquemao	6.600	6.600	6.600	+	Cali, Santa Helena	10.000	10.600	10.200	+
Bogotá, D. C., Plaza Las Flores	5.600	6.200	5.983	+	Cartagena, Bazurto	12.000	12.000	12.000	=
Bucaramanga, Frigoríficos	6.300	6.400	6.333	=	Ibagué, Frigorífico Carlina	9.500	9.500	9.500	=
Cúcuta, Cenabastos	6.050	6.200	6.125	+	Ibagué, Plaza La 21	10.000	12.000	11.050	-
Medellín, Central									
Mayorista de Antioquia	6.000	6.250	6.150	-					

- (=) Variación igual a 0 %
- (+) Variación entre 0 % y 10 %
- (+ +) Variación entre 10 % y 20 %
- (+++) Variación mayor al 20 %
- (n.d.) No determinado

**Cuadro 6. Mercados mayoristas. Precios de venta de carnes (continuación)
2016 (27 de agosto al 2 de septiembre)**

Productos y mercados	Pesos por kilogramo			
	Mínimo	Máximo	Medio	Tendencia
Carne de cerdo, tocino barriga				
Armenia, Frigocafé	9.000	9.000	9.000	-
Bogotá, D. C., Frigorífico Ble Ltda.	8.000	9.000	8.575	+
Bogotá, D. C., Frigorífico Guadalupe	7.500	8.500	7.875	+
Bogotá, D. C., Plaza Las Flores	7.500	8.400	7.888	-
Florencia (Caquetá)	8.000	8.000	8.000	=
Ibagué, Plaza La 21	6.000	7.500	6.750	+
Medellín, Central				
Mayorista de Antioquia	8.400	9.600	9.125	=
Medellín, Plaza				
Minorista José María Villa	10.000	12.200	11.150	++
Neiva, Surabastos	5.000	6.000	5.500	+++
Palмира (Valle del Cauca)	8.000	9.000	8.500	=
Pasto (Nariño)	8.700	8.900	8.800	=
Pereira, La 41	9.000	10.000	9.500	=
Popayán (Cauca)	5.000	5.200	5.133	-
Tunja, Complejo de Servicios del Sur	6.000	6.400	6.200	=
Carne de cerdo, tocino papada				
Armenia, Frigocafé	7.000	7.000	7.000	--
Bogotá, D. C., Frigorífico Ble Ltda.	5.000	6.000	5.588	+
Bogotá, D. C., Frigorífico Guadalupe	5.000	5.600	5.375	+
Bogotá, D. C., Plaza Las Flores	5.200	7.000	6.042	+
Buenaventura (Valle del Cauca)	6.000	6.400	6.133	=
Cali, Santa Helena	6.500	7.000	6.833	=
Cúcuta, Cenabastos	6.000	7.000	6.500	=
Cúcuta, La Nueva Sexta	7.000	8.000	7.333	=
Ibagué, Plaza La 21	6.000	7.000	6.450	-
Manizales (Caldas)	6.000	7.000	6.667	+
Medellín, Central				
Mayorista de Antioquia	6.400	7.200	6.650	=
Medellín, Plaza				
Minorista José María Villa	6.400	7.300	6.925	-
Pereira, La 41	9.000	9.000	9.000	=
Tuluá (Valle del Cauca)	6.000	6.500	6.300	-
Carne de res, bola de brazo				
Armenia, Frigocafé	15.000	15.000	15.000	-
Barranquilla, Barranquillita	13.500	14.000	13.775	-
Barranquilla, Granabastos	15.000	16.000	15.500	=
Bogotá, D. C., Paloquemao	12.000	13.000	12.500	+
Bucaramanga, Frigoríficos	17.200	17.200	17.200	=
Buenaventura (Valle del Cauca)	16.000	16.600	16.200	-
Cali, Santa Helena	14.000	15.000	14.667	-
Cartagena, Bazurto	13.200	13.500	13.275	+
Cúcuta, Cenabastos	12.000	14.000	13.000	+
Cúcuta, La Nueva Sexta	12.000	14.000	13.000	+
Ibagué, Frigorífico Carlina	16.000	16.000	16.000	=
Ibagué, Plaza La 21	12.000	15.000	13.900	+
Malambo (Atlántico), Carnes y carnes	15.000	15.000	15.000	=
Manizales (Caldas)	12.000	14.000	13.333	+
Medellín, Central				
Mayorista de Antioquia	12.500	13.900	13.525	=
Medellín, Plaza				
Minorista José María Villa	12.000	13.000	12.750	=
Montería (Córdoba)	12.000	12.000	12.000	=
Montería, Frigosinú	14.800	16.000	15.267	+
Palмира (Valle del Cauca)	14.600	14.800	14.700	+
Pasto (Nariño)	15.000	16.000	15.500	+
Pereira, La 41	13.000	14.000	13.667	+
Popayán (Cauca)	14.000	14.000	14.000	=
Sincelejo (Sucre)	16.000	17.000	16.500	=
Tuluá (Valle del Cauca)	14.000	14.000	14.000	-
Valledupar, Mercado Nuevo				
Carne de res, bola de pierna				
Barranquilla, Barranquillita	13.800	14.200	14.000	=
Barranquilla, Granabastos	15.000	16.000	15.500	=
Bogotá, D. C., Frigorífico Ble Ltda.	12.800	14.000	13.225	-
Bogotá, D. C., Frigorífico Guadalupe	12.800	13.500	13.063	+
Bogotá, D. C., Paloquemao	14.000	14.000	14.000	=
Bucaramanga, Frigoríficos	17.200	17.200	17.200	=
Buenaventura (Valle del Cauca)	15.000	17.000	16.200	+
Cali, Santa Helena	16.800	18.000	17.267	+
Cartagena, Bazurto	13.200	13.500	13.300	+
Cúcuta, Cenabastos	13.000	15.000	14.000	=
Cúcuta, La Nueva Sexta	13.000	14.000	13.333	=
Florencia (Caquetá)	15.000	15.000	15.000	=
Ibagué, Frigorífico Carlina	16.000	16.000	16.000	=
Ibagué, Plaza La 21	13.000	15.000	14.150	=
Malambo (Atlántico), Carnes y carnes	15.000	15.000	15.000	=
Manizales (Caldas)	14.000	15.000	14.333	=
Medellín, Central				
Mayorista de Antioquia	13.000	14.000	13.675	=
Medellín, Plaza				
Minorista José María Villa	16.000	17.300	16.825	=
Montería (Córdoba)	13.200	14.000	13.700	=
Montería, Frigosinú	14.500	14.500	14.500	=
Pereira, La 41	16.000	16.000	16.000	=
Sincelejo (Sucre)	14.000	14.000	14.000	=
Valledupar, Mercado Nuevo	14.000	14.000	14.000	-
Villavicencio, CAV	14.000	15.000	14.250	=
Carne de res, centro de pierna				
Armenia, Frigocafé	15.000	15.000	15.000	-
Barranquilla, Barranquillita	11.400	11.800	11.550	+
Barranquilla, Granabastos	14.500	15.600	14.967	+
Bogotá, D. C., Frigorífico Ble Ltda.	12.800	14.000	13.225	-
Bogotá, D. C., Frigorífico Guadalupe	12.800	13.500	13.063	+
Bogotá, D. C., Paloquemao	14.000	14.000	14.000	=
Bucaramanga, Frigoríficos	17.200	17.200	17.200	=
Cartagena, Bazurto	13.200	13.500	13.275	=
Cúcuta, Cenabastos	13.000	16.000	14.333	+
Cúcuta, La Nueva Sexta	13.000	14.000	13.667	=
Ibagué, Frigorífico Carlina	16.000	16.000	16.000	=
Ibagué, Plaza La 21	14.400	15.900	14.925	+
Malambo (Atlántico), Carnes y carnes	14.100	14.100	14.100	+
Medellín, Central				
Mayorista de Antioquia	13.000	13.900	13.525	=
Medellín, Plaza				
Minorista José María Villa	16.000	17.300	16.825	=
Montería (Córdoba)	13.200	14.000	13.700	=
Montería, Frigosinú	14.500	14.500	14.500	=
Pereira, La 41	16.000	16.000	16.000	=
Sincelejo (Sucre)	14.000	14.000	14.000	=
Valledupar, Mercado Nuevo	14.000	14.000	14.000	-
Villavicencio, CAV	14.000	15.000	14.250	=

Cuadro 7. Mercados mayoristas. Precios de venta de pescados (conclusión)
2016 (27 de agosto al 2 de septiembre)

Productos y mercados	Pesos por kilogramo				Tendencia	Productos y mercados	Pesos por kilogramo				Tendencia
	Mínimo	Máximo	Medio	Precios			Mínimo	Máximo	Medio	Precios	
Palmitos de mar						Tilapia, filete congelado (continuación)					
Bogotá, D. C., Corabastos	10.000	10.000	10.000		-	Cali, Santa Helena	14.000	14.500	14.167		=
Bogotá, D. C., Paloquemao	11.000	12.000	11.750		+	Medellín, Central					
Medellín, Central						Mayorista de Antioquia	15.000	19.000	17.000		=
Mayorista de Antioquia	9.000	13.600	11.450		=	Palmira (Valle del Cauca)	13.800	15.500	14.650		=
Pargo rojo entero congelado						Popayán (Cauca)	14.500	14.800	14.700		=
Armenia, Mercar	28.000	30.000	29.000		-	Tuluá (Valle del Cauca)	14.600	16.000	15.300		=
Bogotá, D. C., Corabastos	21.000	22.000	21.750		-	Tilapia, lomitos					
Cali, Galería Alameda	17.000	22.000	19.400		-	Medellín, Central					
Cali, Santa Helena	15.000	16.700	15.900		+	Mayorista de Antioquia	5.200	7.000	6.475		=
Medellín, Central						Tilapia roja entera congelada					
Mayorista de Antioquia	25.000	26.000	25.500		=	Barranquilla, Barranquilla	8.600	9.000	8.775		-
Palmira (Valle del Cauca)	17.000	18.000	17.500		=	Cali, Galería Alameda	13.700	16.000	14.567		-
Pargo rojo entero fresco						Cali, Santa Helena	13.000	14.000	13.600		-
Cartagena, Bazurto	21.000	22.000	21.250		-	Cartagena, Bazurto	10.000	10.000	10.000		+
Santa Marta (Magdalena)	18.000	20.000	19.333		+	Medellín, Central					
Valledupar, Mercado Nuevo	20.000	22.000	21.000		=	Mayorista de Antioquia	13.000	16.000	14.267		-
Pargo rojo platero						Palmira (Valle del Cauca)	12.500	13.400	12.950		-
Buenaventura (Valle del Cauca)	16.000	18.000	16.667		-	Pasto (Nariño)	9.000	10.000	9.500		=
Cali, Galería Alameda	22.000	25.000	23.667		+	Pereira, Mercasa	12.000	12.500	12.167		-
Cali, Santa Helena	9.500	10.000	9.767		+	Popayán (Cauca)	13.500	13.500	13.500		+
Cartagena, Bazurto	22.000	23.000	22.500		+	Santa Marta (Magdalena)	12.000	12.000	12.000		=
Popayán (Cauca)	21.000	23.000	22.000		-	Tuluá (Valle del Cauca)	11.000	12.000	11.500		=
Santa Marta (Magdalena)	18.000	20.000	19.333		+	Tilapia roja entera fresca					
Pescado cabezas						Barranquilla, Barranquilla	9.500	9.800	9.650		+
Armenia, Mercar	3.200	3.400	3.300		=	Bogotá, D. C., Plaza Las Flores	6.800	7.600	7.233		-
Bogotá, D. C., Paloquemao	6.000	6.000	6.000		=	Bucaramanga, Centroabastos	7.200	8.800	7.800		-
Cali, Galería Alameda	5.000	6.000	5.333		=	Cartagena, Bazurto	11.000	12.000	11.250		-
Cali, Santa Helena	5.800	6.000	5.933		-	Cúcuta, La Nueva Sexta	10.000	10.000	10.000		-
Palmira (Valle del Cauca)	6.000	6.500	6.250		-	Florencia (Caquetá)	13.000	14.000	13.333		=
Pereira, Mercasa	2.100	2.600	2.400		+	Ibagué, Plaza La 21	10.000	10.400	10.200		+
Popayán (Cauca)	4.700	4.800	4.733		+	Montería (Córdoba)	10.000	11.000	10.250		-
Santa Marta (Magdalena)	4.000	4.000	4.000		=	Neiva, Surabastos	10.000	11.000	10.250		+
Róbalo, filete congelado						Tunja, Complejo de Servicios del Sur	10.000	11.000	10.667		-
Armenia, Mercar	12.000	12.600	12.300		+	Valledupar, Mercado Nuevo	10.000	10.000	10.000		-
Manizales (Caldas)	11.800	14.000	12.900		=	Villavicencio, CAV	11.000	12.000	11.500		-
Medellín, Central						Yopal (Casanare)	8.500	8.500	8.500		n.d.
Mayorista de Antioquia	9.000	11.000	9.950		=	Toyo blanco, filete congelado					
Salmón, filete congelado						Bogotá, D. C., Corabastos	10.800	12.000	11.450		-
Bogotá, D. C., Corabastos	32.000	34.000	33.500		-	Bogotá, D. C., Paloquemao	16.000	16.000	16.000		=
Bogotá, D. C., Paloquemao	38.000	40.000	39.500		-	Cali, Galería Alameda	12.000	14.000	12.800		-
Cali, Galería Alameda	35.000	36.000	35.333		+	Cali, Santa Helena	9.500	9.500	9.500		=
Cali, Santa Helena	34.200	36.000	35.300		+	Palmira (Valle del Cauca)	11.000	12.500	11.750		=
Medellín, Central						Popayán (Cauca)	10.000	10.500	10.333		+
Mayorista de Antioquia	35.000	38.000	37.000		+	Tuluá (Valle del Cauca)	11.000	13.000	12.000		=
Palmira (Valle del Cauca)	28.000	30.000	29.000		=	Trucha en corte mariposa					
Popayán (Cauca)	34.800	35.000	34.933		-	Armenia, Mercar	13.000	13.000	13.000		-
Sierra entera congelada						Bogotá, D. C., Corabastos	11.600	12.000	11.900		-
Armenia, Mercar	15.000	15.000	15.000		+	Bogotá, D. C., Paloquemao	13.000	13.000	13.000		=
Bogotá, D. C., Corabastos	14.000	15.000	14.750		+	Cali, Galería Alameda	14.500	18.000	16.175		=
Buenaventura (Valle del Cauca)	12.000	12.000	12.000		=	Cali, Santa Helena	12.000	12.500	12.167		=
Cali, Galería Alameda	15.000	16.500	15.625		-	Manizales (Caldas)	13.000	15.000	14.000		-
Cali, Santa Helena	13.000	13.500	13.167		-	Medellín, Central					
Medellín, Central						Mayorista de Antioquia	14.000	18.000	15.375		=
Mayorista de Antioquia	12.000	13.500	12.875		=	Palmira (Valle del Cauca)	12.000	14.000	13.000		=
Palmira (Valle del Cauca)	13.000	14.000	13.500		=	Pereira, Mercasa	13.500	14.000	13.667		+
Santa Marta (Magdalena)	20.000	20.000	20.000		-	Popayán (Cauca)	12.000	12.000	12.000		-
Tilapia, filete congelado						Trucha entera fresca					
Bogotá, D. C., Corabastos	14.000	15.000	14.750		=	Florencia (Caquetá)	18.000	18.000	18.000		=
Cali, Galería Alameda	16.000	20.200	18.100		-	Pasto (Nariño)	11.000	12.000	11.500		=

Tendencias:

- (---) Variación mayor al -20 %
 (--) Variación entre -10 % y -20 %
 (-) Variación entre 0 % y -10 %

- (=) Variación igual a 0 %
 (+) Variación entre 0 % y 10 %
 (+ +) Variación entre 10 % y 20 %
 (+++) Variación mayor al 20 %
 (n.d.) No determinado



Precios de la panela

Durante la presente semana, en Vélez (Santander) se redujeron los precios de la panela cuadrada blanca y morena, a pesar de que al mercado ingresó poca cantidad de producto. El mercado fue rápido y se vendió toda la panela que llegó. Arribó producto desde las diferentes veredas de los municipios de La Paz y Vélez (Santander) y vinieron comerciantes de Barbosa, Vélez, Güepsa (Santander) y Villavicencio. El kilo de panela se negoció a \$2.700; 14,29% menos que la semana inmediatamente anterior.

Tabla 2. Precios por kilo de la panela cuadrada morena 2016 (30 de julio al 2 de septiembre)

Mercados	30 de julio al 5 de agosto	Agosto			27 de agosto al 2 de septiembre
		6 al 12	13 al 19	20 al 26	
Caparrapí (Cundinamarca)	2.367	2.272	2.308	2.521	2.267
Charalá (Santander)	2.656	2.656	2.719	2.719	2.938
Güepsa (Santander)	2.600	2.900	3.000	3.000	2.700
Moniquirá (Boyacá)	2.688	2.850	2.850	2.700	2.563
Nocaima (Cundinamarca)	2.458	2.297	2.428	2.706	2.317
San Gil (Santander)	2.950	2.750	2.950	2.950	3.050
Santana (Boyacá)	2.349	2.699	2.899	2.799	2.599
Vélez (Santander)	2.400	2.900	3.100	3.150	2.700
Villeta (Cundinamarca)	2.406	2.271	2.498	2.573	2.353

Fuente: SIPSA-DANE. Cálculos: DANE.

De la misma forma, en Nocaima (Cundinamarca) bajó el precio de la panela cuadrada morena y en pastilla. Los comerciantes afirmaron que hubo buena oferta por la realización de mayor cantidad de molindas y además no se presentaron compradores santandereanos, por lo que buena parte del producto quedó almacenado. La panela que llegó procedía de las diferentes veredas de Nocaima: San Pablo, Cañutal, Baquero, El Tigre, Loma Larga, Conchuche y Chaguaní. En el caso de la panela cuadrada, el descenso fue del 14,38%, ofreciéndose el kilo a \$2.317.

Tabla 3. Precios por kilo de la panela cuadrada blanca 2016 (30 de julio al 2 de septiembre)

Mercados	30 de julio al 5 de agosto	Agosto			27 de agosto al 2 de septiembre
		6 al 12	13 al 19	20 al 26	
Charalá (Santander)	2.969	2.969	3.031	3.188	3.063
Güepsa (Santander)	2.600	2.900	3.000	3.000	2.700
Moniquirá (Boyacá)	2.688	2.850	2.850	2.700	2.563
San Gil (Santander)	3.050	2.850	3.050	3.050	3.150
Santana (Boyacá)	2.499	2.799	2.999	2.999	2.799
Vélez (Santander)	2.400	2.900	3.100	3.150	2.700

Fuente: SIPSA-DANE. Cálculos: DANE.

Gráfico 8. Comportamiento del precio de la panela cuadrada blanca 2016 (30 de julio al 2 de septiembre)

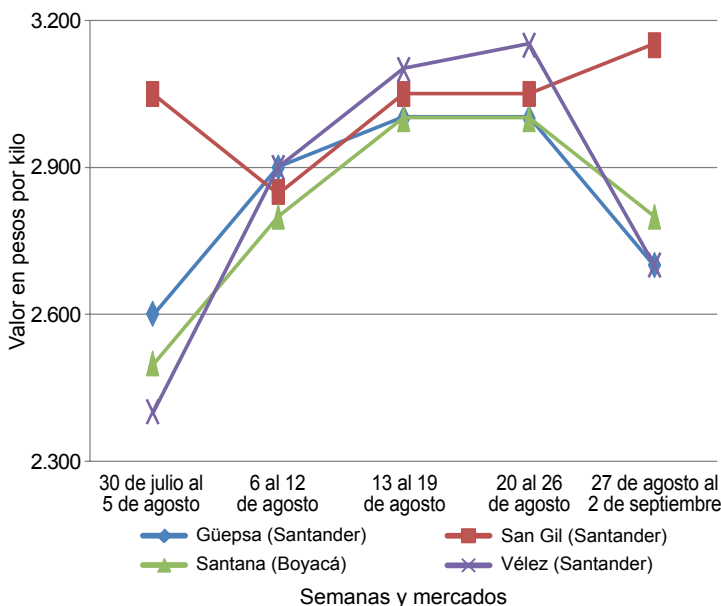

Fuente: SIPSA-DANE.

Asimismo, en Güepsa (Santander) las cotizaciones de la panela cuadrada bajaron a lo largo de la presente semana. Al mercado llegó poca cantidad de panela para la venta a un precio bajo; hubo poca asistencia de productores y algunos llegaron solo para que les pagaran las molindas atrasadas. Llegó panela de Güepsa y San Benito (Santander) y comerciantes de Vélez, Güepsa, Barbosa (Santander), Santana (Boyacá) y Villavicencio. En el caso de la panela morena, el kilo se negoció a \$2.700; 10% menos que la semana anterior.

Igualmente, en Caparrapí hubo poca presencia de compradores, lo que generó una reducción de la cotización, tanto de la panela cuadrada y redonda, como en pastilla. El producto que se vendió fue con destino a los mercados de la Costa Atlántica, Aguachica (Cesar) y Bogotá, entre otros. En el caso de la panela en pastilla, la reducción

Tabla 4. Precios por kilo de la panela redonda morena 2016 (30 de julio al 2 de septiembre)

Mercados	30 de julio al 5 de agosto	Agosto			27 de agosto al 2 de septiembre
		6 al 12	13 al 19	20 al 26	
Caparrapí (Cundinamarca)	2.333	2.285	2.238	2.342	2.210
Yolombó (Antioquia)	2.318	2.117	2.302	2.367	2.565

Fuente: SIPSA-DANE. Cálculos: DANE.

fue del 15,80% y en el de la panela cuadrada morena del 10,08%; el kilo de la primera se comercializó a \$2.500 y el de la segunda a \$2.267.

En Santana (Boyacá) también bajó la cotización de la panela. Los comerciantes afirmaron que sus ventas no han mejorado, lo que se sumó a la menor disponibilidad de producto de Gámbita, Monquirá y Chitaraque (Boyacá). Llegaron comerciantes de Santana, Duitama, Monquirá (Boyacá), Bucaramanga, Barbosa, Vélez, Güepsa, Socorro, San Gil (Santander) y Cúcuta. El mercado terminó rápido y toda la panela se vendió. Para la panela morena el descenso fue del 7,15%, ofreciéndose el kilo a \$2.599.

En contraste, en Yolombó (Antioquia) el precio de la panela redonda morena se incrementó un 8,37% y el kilo se negoció a \$2.565. Los comerciantes afirmaron que esta situación obedeció a la presencia de nuevos compradores tanto de la ciudad de Medellín como de Norte de Santander, lo que generó una mayor demanda por el producto. A lo anterior se sumó el bajo nivel

Tabla 5. Precios por kilo de la panela en pastilla 2016 (30 de julio al 2 de septiembre)

Mercados	30 de julio al 5 de agosto	Agosto			27 de agosto al 2 de septiembre
		6 al 12	13 al 19	20 al 26	
Caparrapí (Cundinamarca)	2.535	2.500	2.552	2.969	2.500
Nocaima (Cundinamarca)	2.661	2.630	2.734	2.889	2.630
Villeta (Cundinamarca)	2.573	2.500	2.887	2.922	

Fuente: SIPSA-DANE. Cálculos: DANE.

de producción en el municipio, pues no se cuenta con suficiente caña.

Por último, en San Gil (Santander) subió la cotización de la panela cuadrada, tanto blanca como morena. El alza obedeció a que la producción fue baja, pues es poca la disponibilidad de cañas dulces para moler. Ingresaron algunos productores desde los municipios del Valle de San José, Ocamonte, San Gil y Mogotes (Santander). En el caso de la panela morena, el aumento fue del 3,39% y el kilo se negoció a \$3.050.

Precios de venta del arroz y subproductos en molino durante agosto

A lo largo del mes de agosto los precios del arroz paddy reportaron una leve tendencia a la baja gracias al mayor nivel de oferta, lo cual motivó un comportamiento similar para varios de sus subproductos. Este fue el caso de las cotizaciones del arroz blanco en bulto, la harina y el arroz cristal, que reportaron reducciones en varios de los municipios donde se comercializaron. En el caso de la harina de arroz, se registró un cambio de la conducta este mes.

En general, los comerciantes manifestaron que se contó con un buen nivel de producción, situación que generó el ajuste de los precios, mientras que en otros lugares hubo estabilidad debido a que entró en vigor el incentivo al almacenamiento por parte del Ministerio de Agricultura y Desarrollo Rural, pues se acerca la cosecha. En este sentido, el inicio de nuevos ciclos de producción se presentó en Santander, Arauca, Cesar y la región conocida como La Mojana.

Arroz paddy

En agosto los precios del arroz paddy reportaron una leve tendencia a la baja. Se presentó estabilidad en quince de los veintiséis mercados donde se comercializó el producto; sin embargo, en nueve de los municipios visitados reportaron una reducción. Cabe destacar que para este mes, el precio de esta materia prima solo subió en la ciudad de Barranquilla.

Según las fuentes, la razón de la reducción de los precios del arroz paddy estuvo relacionada con la buena oferta que hubo en los molinos; esta situación se observó en Bucaramanga (Santander), Cúcuta (Norte de Santander), Valledupar (Cesar), Montería, Cereté, Planeta Rica, Sahagún (Córdoba), Magangué (Bolívar) y San Marcos (Sucre).

Gráfico 9. Precio del arroz paddy 2016 (mayo-agosto)

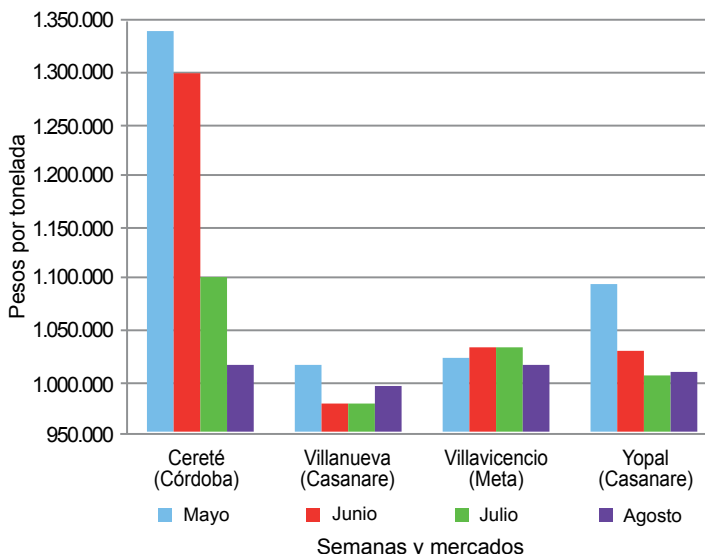

Fuente: SIPSA-DANE.

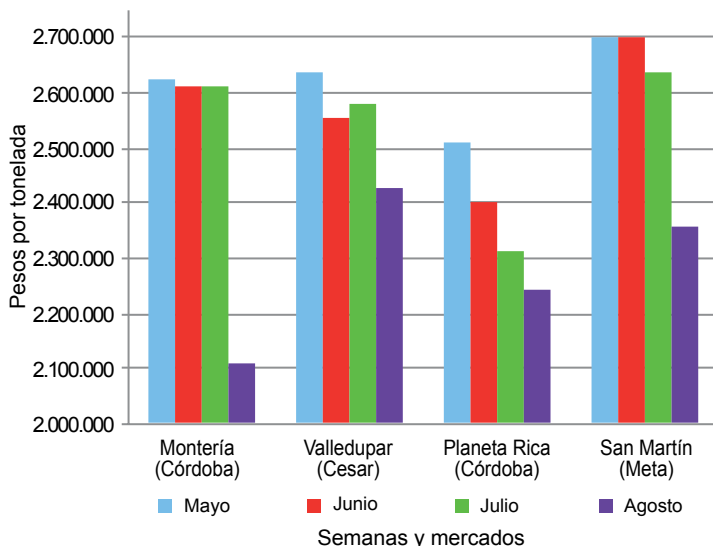
**Gráfico 10. Precio del arroz blanco en bulto 2016 (mayo-agosto)**

Fuente: SIPSA-DANE.

Varias de las fuentes encuestadas coincidieron en manifestar que el incremento en el volumen de oferta fue por la salida de cosechas en algunas regiones. En Bucaramanga, por ejemplo, la mayor oferta se presentó desde el sur de Cesar, Arauca y del mismo departamento. Allí se presentó una de las mayores variaciones, pues el precio por tonelada pasó de \$1.253.000 a \$1.040.000, lo que indicó una reducción del 17% respecto al mes anterior. Lo mismo ocurrió en Cúcuta, gracias al mayor ingreso de carga procedente de Arauca, a pesar de que los precios y la oferta estuvieron regulados por el incentivo al almacenamiento.

En Valledupar aumentó la disponibilidad de producto gracias a que se dio inicio de periodo de cosechas en el corregimiento de Badillo, en la capital de Cesar, así como en el municipio de Fonseca, en La Guajira. Allí, el precio reflejó un descenso del 8% y la tonelada se comercializó a \$1.083.333. En Montería, Planeta Rica, Magangué y San Marcos se registraron las cotizaciones más bajas, pues allí la tonelada de arroz paddy se negoció a un precio promedio de \$950.000. Esta situación fue resultado del buen ingreso de producto desde La Mojana sucreña, así como desde el sur de Bolívar.

Por otra parte, en Barranquilla los comerciantes aseguraron que el incremento en el precio se debió al mayor nivel de demanda, especialmente desde Sucre y Bolívar. Además, indicaron que se está comercializando un producto de muy buena calidad, proveniente de Aracataca y El Banco (Magdalena). Allí la tonelada se negoció a \$1.160.000, lo que representó un incremento del 10% respecto al mes anterior. Después de esta ciudad, los

precios más altos se registraron en el departamento de Tolima, específicamente en los municipios de Ibagué, Alvarado y Venadillo, donde el precio por tonelada estuvo por encima de \$1.170.000.

Arroz blanco

A lo largo del mes de agosto las cotizaciones del arroz blanco en bulto mostraron una tendencia a la baja, mientras que para el arroz empacado se registró estabilidad. En el caso del arroz empacado, los precios no variaron en quince de los diecisiete mercados visitados y tan solo hubo una reducción. En cambio, para el arroz en bulto, de los veintidós mercados donde se comercializó el producto, sus precios bajaron en doce y reportaron estabilidad en ocho.

Para el arroz blanco en bulto, por ejemplo, el precio más bajo y la mayor reducción se registraron en la ciudad de Montería, donde la tonelada se negoció a \$2.111.000, lo que indicó un descenso superior al 15%. De acuerdo con los comerciantes, esta situación se debió al mayor volumen de abastecimiento, el cual es resultado de un aumento de la producción en La Mojana.

Una situación similar se presentó en varios de los molinos ubicados en Magangué (Bolívar), San Marcos (Sucre), Acacías y San Martín (Meta), donde los precios del arroz blanco en bulto registraron una reducción promedio del 9% debido al mayor nivel de oferta. Los otros municipios donde se registró tendencia a la baja fueron Barranquilla, Bucaramanga, Valledupar, Ibagué y Venadillo (Tolima), Aguazul (Casanare) y Cereté (Córdoba).

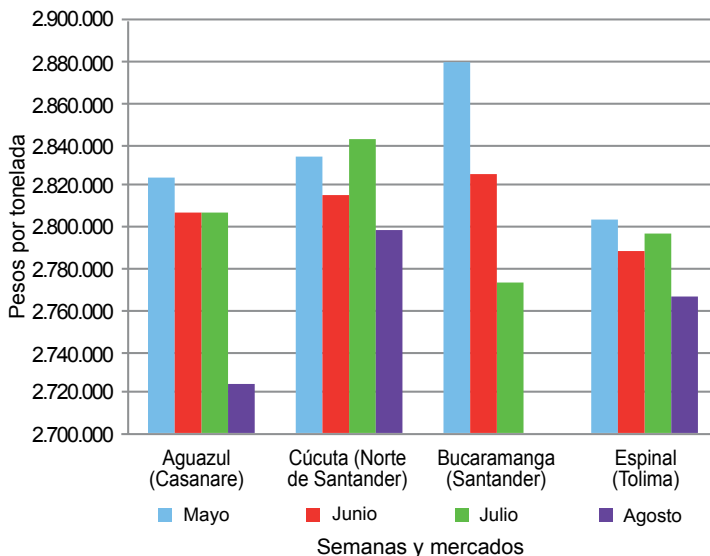
Gráfico 11. Precio del arroz blanco empacado 2016 (mayo-agosto)

Fuente: SIPSA-DANE.

Gráfico 12. Precio del arroz cristal
2016 (mayo-agosto)

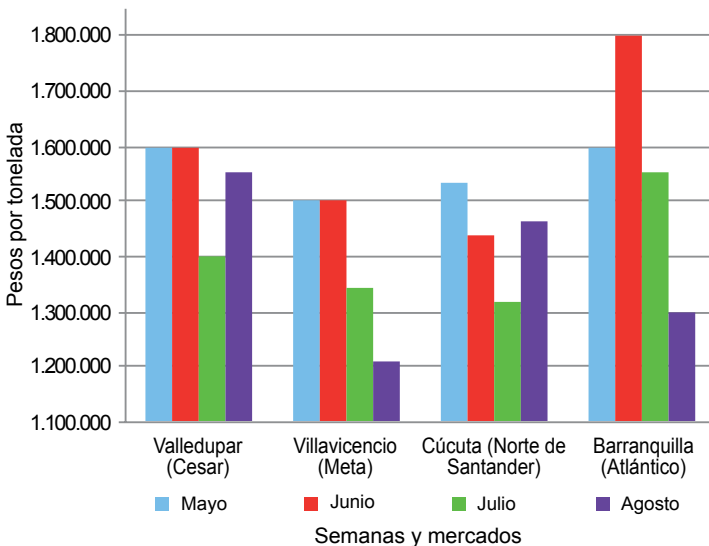

Fuente: SIPSA-DANE.

En el caso de Barranquilla, las fuentes informaron que esta situación también estuvo relacionada con el ingreso de producto importado; mientras que en la capital de Santander señalaron que fue gracias al inicio de cosechas en el departamento. En esta última ciudad, la tonelada se vendió a \$2.500.000, lo que reflejó una caída del 5% respecto al mes anterior.

En el arroz empacado la única variación se registró en Yopal (Casanare), donde el precio descendió debido al buen nivel de oferta que se dio por el inicio de cosechas. Allí el precio bajó un 3% y la tonelada se negoció a \$2.664.500. Cabe destacar que para este producto los precios más altos se registraron en Cúcuta, Neiva, Ibagué, Lérída y Purificación (Tolima), donde la tonelada se cotizó a un promedio de \$2.800.000.

Cuadro 9. Precios de venta del arroz y subproductos en molino
2016 (agosto)

Productos y mercados	Pesos por tonelada			
	Mínimo	Máximo	Medio	Tendencia
Arroz blanco empacado				
Aguazul (Casanare)	2.720.000	2.728.000	2.724.000	=
Alvarado (Tolima)	2.680.000	2.680.000	2.680.000	=
Bucaramanga (Santander)	2.600.000	2.760.000	2.693.333	=
Campoalegre (Huila)	2.720.000	2.800.000	2.760.000	=
Cúcuta (Norte de Santander)	2.667.000	2.880.000	2.798.333	=
Espinal (Tolima)	2.720.000	2.800.000	2.766.400	=
Ibagué (Tolima)	2.728.000	2.880.000	2.804.000	=
Lérída (Tolima)	2.800.000	2.800.000	2.800.000	=
Neiva (Huila)	2.800.000	2.800.000	2.800.000	=
Purificación (Tolima)	2.800.000	2.800.000	2.800.000	=
Rivera (Huila)	2.760.000	2.760.000	2.760.000	=
Sahagún (Córdoba)	2.400.000	2.560.000	2.480.000	n.d.
San Martín (Meta)	2.724.000	2.724.000	2.724.000	=
Venadillo (Tolima)	2.720.000	2.800.000	2.760.000	=
Villanueva (Casanare)	2.760.000	2.760.000	2.760.000	=
Villavicencio (Meta)	2.720.000	2.800.000	2.760.000	=
Yopal (Casanare)	2.503.000	2.731.000	2.664.500	x

Harina de arroz

En agosto las cotizaciones de la harina de arroz bajaron en once de los veintiséis municipios visitados, se mantuvieron en trece y tan solo se presentó alza en uno de ellos. Cabe destacar que debido a la buena demanda que tiene por parte de la industria, habitualmente los precios de este subproducto reportan tendencia al alza, pero para agosto esta situación solo se presentó en uno: Cereté. Allí el ajuste fue del 3% y se dio como resultado de la menor cantidad de producto procesado, lo que hizo que disminuyera la oferta.

Por otra parte, la reducción del precio se presentó en varios de los molinos ubicados en Barranquilla (Atlántico), Bucaramanga (Santander), Ibagué, Purificación, Venadillo (Tolima), Magangué (Bolívar), Planeta Rica (Córdoba), San Marcos (Sucre), San Martín (Meta), Yopal y Villanueva (Casanare).

En la capital de Atlántico, por ejemplo, los comerciantes manifestaron que aunque en agosto hubo buen nivel de demanda y un amplio volumen de oferta, el precio cayó un 10% y la tonelada se negoció a \$645.000. De igual manera, en la capital de Santander se reactivaron las labores de trilla gracias al inicio de nuevas cosechas en la región; allí la tonelada de harina de arroz se negoció a \$720.000, un 8% menos que el mes anterior.

Una situación similar se presentó en algunos municipios de Tolima, como Ibagué, Purificación y Venadillo, donde, según los comerciantes, la reducción de los precios obedeció a un acuerdo con las plantas de concentrados, ya que son ellas quienes adquieren gran parte de la producción. Para este mes la reducción más significativa se registró en Planeta Rica, debido al inicio de cosechas. Allí el precio fue de \$550.000, indicando una caída del 15%, siendo este el más bajo en comparación con los otros municipios.

Productos y mercados	Pesos por tonelada			
	Mínimo	Máximo	Medio	Tendencia
Arroz blanco en bulto				
Acacias (Meta)	2.200.000	2.360.000	2.280.000	xx
Aguazul (Casanare)	2.560.000	2.600.000	2.580.000	x
Alvarado (Tolima)	2.650.000	2.650.000	2.650.000	=
Barranquilla (Atlántico)	2.444.000	2.800.000	2.581.333	x
Bucaramanga (Santander)	2.400.000	2.600.000	2.500.000	x
Campoalegre (Huila)	2.700.000	2.700.000	2.700.000	=
Cereté (Córdoba)	2.178.000	2.178.000	2.178.000	x
Cúcuta (Norte de Santander)	2.400.000	2.700.000	2.590.000	=
Espinal (Tolima)	2.600.000	2.784.000	2.692.000	=
Ibagué (Tolima)	2.440.000	2.840.000	2.640.000	x
Magangué (Bolívar)	2.222.000	2.333.000	2.284.000	xx
Montería (Córdoba)	2.089.000	2.133.000	2.111.000	xxx
Neiva (Huila)	2.600.000	2.600.000	2.600.000	=
Planeta Rica (Córdoba)	2.244.000	2.244.000	2.244.000	=
Purificación (Tolima)	2.600.000	2.600.000	2.600.000	=
Sahagún (Córdoba)	2.178.000	2.444.000	2.311.000	n.d.
San Marcos (Sucre)	2.333.000	2.444.000	2.388.500	xx

