

Comportamiento de los precios

Aumentaron los precios de los tubérculos



Fuente: DANE.

El Departamento Administrativo Nacional de Estadística (DANE), por medio del Sistema de Información de Precios y Abastecimiento del Sector Agropecuario (Sipsa), comunicó que durante la semana del 7 al 13 de mayo de 2016 aumentaron las cotizaciones de las verduras y los tubérculos, pero bajaron las de las frutas.

En el grupo de las verduras, se incrementaron los precios de la ahuyama, el pimentón, los tomates chonto y riñón, la arveja verde, el chócolo mazorca, el ajo, el frijol verde, la zanahoria y la coliflor. En el caso de la ahuyama se registró una reducción en la oferta procedente de Magdalena, Quindío, Bolívar y Santander.

Asimismo, subieron las cotizaciones mayoristas de los tubérculos, comportamiento explicado por la reducción en el abastecimiento de papas única, capira, parda pastusa, suprema y nevada, el plátano hartón verde y el ñame diamante. Se redujo la recolección de papa única en Ipiales (Nariño) y disminuyó el abastecimiento desde el altiplano cundiboyacense, lo que ocasionó el alza del precio.

En cambio, bajaron los precios de las frutas debido a que se contó con una mayor cantidad de manzana importada, mango Tommy, naranja Valencia, limón Tahití, pera importada, aguacate papelillo, mora de Castilla, mandarina común y maracuyá. En el caso de la manzana y la pera importadas se registró un aumento en el ingreso procedente desde Chile.

Informe de contexto

El pimentón en Colombia

En el país existen varias grandes zonas productoras de pimentón: Antioquia, Santander, Norte de Santander y Valle del Cauca. Según información del Ministerio de Agricultura y Desarrollo Rural, para el 2013, estos cuatro departamentos concentraron casi el 80% de la producción nacional y el 68% de las áreas sembradas.

En el país, el pimentón tiene dos periodos de cosecha marcados en el año, uno en cada semestre; pero habitualmente la del primero es un poco mayor que la del segundo. Sin embargo, la producción de este producto se ha mantenido relativamente constante y no ha tenido variaciones muy marcadas, aunque entre 2012 y 2013 se presentó una reducción del 13% en la producción,

Gráfico 1. Principales departamentos productores de pimentón para el año agrícola 2013

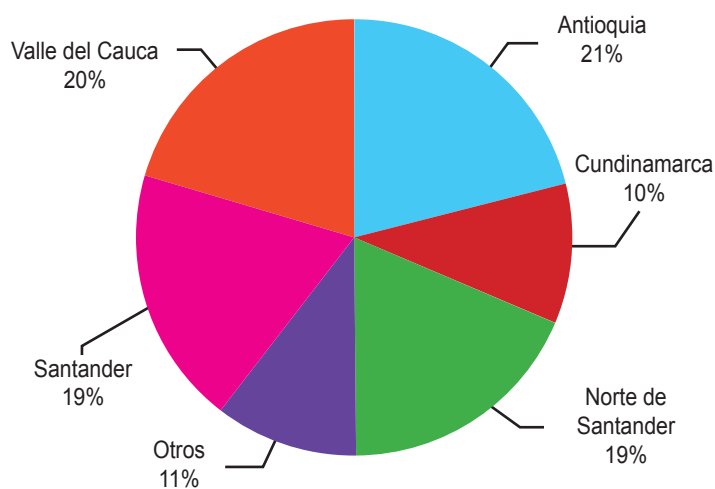

Fuente: EVA, Ministerio de Agricultura y Desarrollo Rural. Cálculos: Sipsa

CONTENIDO

	pág.		pág.
Comportamiento de los precios	1	Verduras y hortalizas	5
Informe de contexto	1	Frutas frescas	13
Indicador de abastecimiento	3	Tubérculos, raíces y plátanos	22
Lo que más sube, lo que más baja	4	Granos, carnes y procesados	26

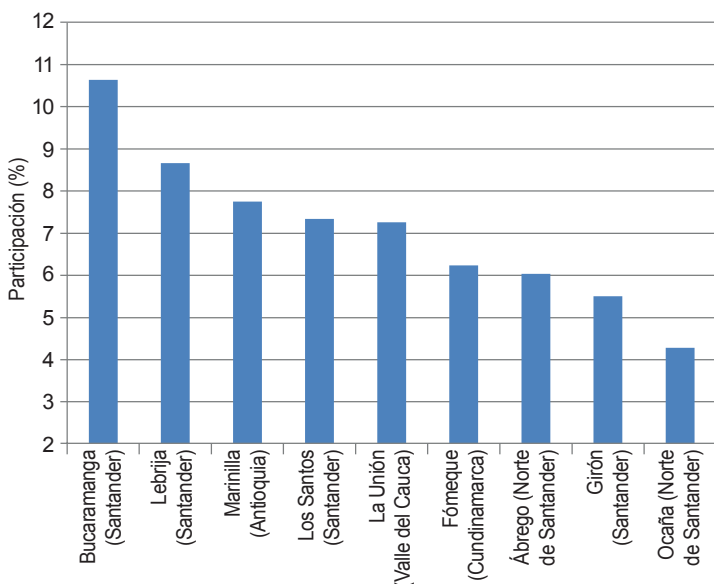
Gráfico 2. Principales municipios abastecedores de pimentón 2015-2016

Fuente: DANE-Sipsa. Cálculos: Sipsa.

mientras que las áreas cosechadas no variaron en la misma magnitud.

Al estudiar el abastecimiento de este producto en las principales ciudades del país entre enero de 2015 y abril de 2016, se encontró que ingresaron 29.175 toneladas de pimentón, la mayor parte de ellas desde Santander (más o menos el 38% del total). El 20% siguiente lo provee el departamento de Valle del Cauca y el 12% Cundinamarca. Vale la pena anotar que las zonas de abastecimiento coinciden con las zonas productoras reportadas por las Evaluaciones Agropecuarias Reportadas por el Ministerio de Agricultura.

El principal municipio de donde ingresa pimentón es Bucaramanga, seguido de Lebrija, ambos en Santander, aunque entre los principales municipios hay otros del mismo departamento como Los Santos y Girón. También están Marinilla (Antioquia), La Unión (Valle del Cauca), Fómeque (Cundinamarca), Ábrego y Ocaña (Norte de Santander).

El abastecimiento de pimentón a los mercados fue bastante estable en el 2015, pero para el año 2016 mostró una reducción de 14% entre diciembre y enero y de 10% entre enero y febrero, situación que es habitual durante estos meses y que obedeció a la menor producción en Santander y Valle del Cauca.

Es de anotar que entre febrero y marzo el ingreso de pimentón a los mercados aumentó, situación que coincide

con el patrón estacional de los precios que muestran caídas durante este mes.

También es importante destacar que el abastecimiento de este producto se da desde las zonas cercanas a los centros de distribución. Por ejemplo, a Bogotá el 59% del producto que llega, proviene de municipios cundinamarqueses como Fómeque, Cáqueza y Choachí, los cuales quedan en la misma parte del departamento.

Por su parte, el pimentón en Cali procede casi que completamente de Valle del Cauca, específicamente de La Cumbre, El Dovio, Dagua, Calima y Restrepo; el porcentaje restante llega desde Cauca: Miranda, Caloto y Caldon. De la misma forma, a la capital de Santander el mayor porcentaje de pimentón llega desde el mismo departamento (96%) y el resto desde Norte de Santander, destacándose los municipios de Lebrija, Los Santos y Girón.

De otro lado, para Medellín el 87% proviene del departamento de Antioquia, siendo el municipio de Marinilla el que provee el 53% del total ingresado a la ciudad. También se da abastecimiento desde Peñol, Jardín, El Santuario y San Vicente Ferrer (Antioquia). De La Unión, en Valle del Cauca, también llega una pequeña parte, así como de El Dovio.

En cuanto a los precios, se encuentra que entre junio de 2012 y abril de 2016 han sido bastante estables y muestran un coeficiente de variación¹ muy bajo, el cual no sobrepasa el 0,3.

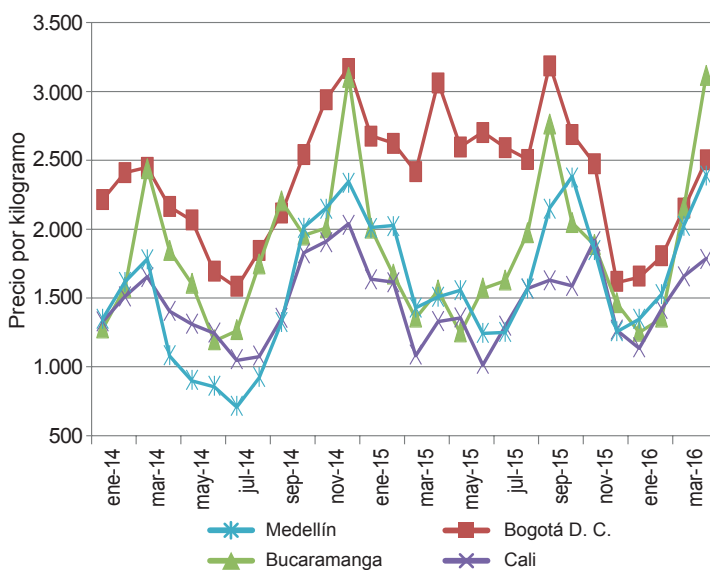
Gráfico 3. Precios del pimentón en Bogotá, Bucaramanga, Cali y Medellín 2014 (enero)-2016 (marzo)

Fuente: DANE-Sipsa

¹ El coeficiente de variación muestra qué tanto varían los datos unos de otros. Su valor está entre 0 y 1, y entre más cercano a 1 muestran mayor variación.

Se puede apreciar cómo en el segundo semestre del año los precios muestran un incremento, el cual va más o menos hasta diciembre, momento a partir del cual caen.

Sin embargo, en lo corrido del 2016 se ha visto un comportamiento un poco diferente, pues los precios han aumentado y el patrón histórico mostraba que debía caer. Según los comerciantes, esta situación se ha presentado por el fenómeno de El Niño que vivió el país durante finales de 2015 e inicios del 2016 y que incidió negativamente en la calidad y cantidad de producto disponible en el país, pues muchos cultivos se vieron afectados en

algunas zonas productoras de Antioquia, Valle del Cauca, Cundinamarca y Santander.

En general, se puede afirmar que las principales zonas productoras de pimentón se ubican en Antioquia, Santander, Norte de Santander y Valle del Cauca y que a los mercados ingresa principalmente producto regional y solo en contadas ocasiones de departamentos más alejados. Para el presente año se ha observado un alza de los precios, lo cual difiere del comportamiento histórico y se puede atribuir a las condiciones climáticas de finales del año anterior e inicios de este, las cuales incidieron en la producción.

Indicador de abastecimiento de alimentos

Disminuye oferta de procesados

El acopio en los mercados mayoristas de Mercar, Barranquillita, Granabastos, Corabastos, Las Flores, Centroabastos, Cavasa, Santa Helena, Cenabastos, La Nueva Sexta, Centro de Acopio de Ipiales, Central Mayorista de Antioquia, Plaza Minorista José María Villa, Surabastos, Mercasa y la Central de Abastos de Villavicencio, para las semanas del 28 de abril al 4 de mayo y del 5 al 11 de mayo, registró un descenso del 8,31 %.

Esta disminución en el abastecimiento obedeció a una reducción en los inventarios de alimentos de dichos mercados. En Pereira, en Mercasa, cayeron un 28,70 %; en Medellín, en la Central Mayorista de Antioquia y la Plaza Minorista José María Villa, descendió un 19,54 %; en Barranquilla, en Barranquillita y Granabastos, un 12,82 %; en Bucaramanga, en Centroabastos, fue del orden del 11,02 %; en Neiva, en Surabastos, disminuyó un 9,57 %; en Bogotá, en Corabastos y Las Flores, un 4,36 %; en Cali, en Cavasa y Santa Helena, la oferta de alimentos cayó un 3,92 %; en Armenia, en Mercar, 3,89 %; y en Villavicencio, en la Central de Abastos, un 3,70 %. Por el contrario, en Ipiales, en el Centro de Acopio, el aprovisionamiento de alimentos aumentó un 23,55 %; y en Cúcuta, en Cenabastos y La Nueva Sexta, se incrementó en un 11,74 %.

De este modo, en Mercasa el grupo de los procesados presentó un descenso en el aprovisionamiento del 39,67 %, como resultado de la menor oferta de huevo y maíz amarillo; en la Central Mayorista de Antioquia y la Plaza Minorista José María Villa se redujeron los inventarios de los procesados en un 31,50 %, lo que

obedeció al comportamiento del arroz y la panela; en Barranquillita y Granabastos, igualmente, se observó una disminución en el suministro de procesados en un 23,23 %, a raíz del menor ingreso de azúcar y huevo. En Centroabastos se registró un descenso en el ingreso de las frutas en un 20,02 %, ante los menores inventarios de mango Tommy y naranja Valencia; en el caso de Surabastos, las verduras y hortalizas redujeron su acopio en un 15,53 %, debido a la baja oferta

Gráfico 4. Participación de los alimentos que fueron registrados en los mercados Mercar, Barranquillita, Granabastos, Corabastos, Las Flores, Centroabastos, Cavasa, Santa Helena, Cenabastos, La Nueva Sexta, Centro de Acopio, CMA, Plaza Minorista José María Villa, Surabastos, Mercasa y la Central de Abastos de Villavicencio.

2016 (17 de marzo al 11 de mayo)

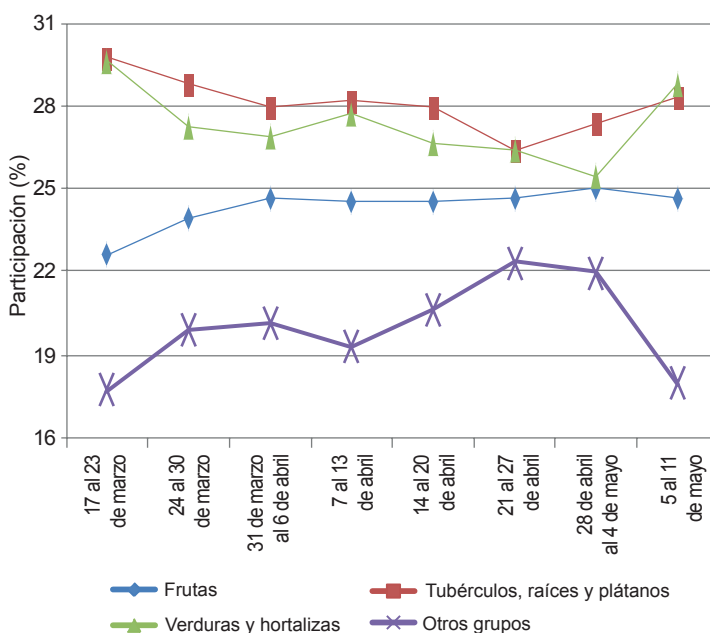

Fuente: Sipsa-DANE. Cálculos: DANE.



de cebolla cabezona y tomate chonto; en Corabastos y Las Flores se registró una menor entrada de alimentos procesados, al reducir los volúmenes en un 42,87 % debido al poco ingreso de azúcar y carne de pollo. En Cavasa y Santa Helena se presentó un descenso en el aprovisionamiento de las frutas en un 11,33 %, por efecto de la baja oferta de mango Tommy y maracuyá; en la central de Mercar, se presentó una disminución en el abastecimiento de las verduras y hortalizas en un 11,02 %, ante la menor entrada de aguacate, cebolla junca y habichuela. Y en el mercado mayorista de Villavicencio, los tubérculos, raíces y plátanos mostraron una disminución del 10,25 %, siendo el plátano hartón verde el alimento que más incidió en este comportamiento.

Por el contrario, en el Centro de Acopio de Ipiales, el abastecimiento de las frutas aumentó un 252,14 %, debido al mayor ingreso de naranja Valencia. Y en Cenabastos y La Nueva Sexta, los procesados fueron la categoría que presentó el mayor ingreso, del orden del 39,68 %, a raíz del buen suministro de aceites y harinas.

Así, la participación para la semana comprendida del 5 al 11 de mayo, en el acumulado de los mercados, fue de la siguiente manera: verduras y hortalizas con el 28,93 %, seguidas por los tubérculos, raíces y plátanos con un 28,43 %, las frutas frescas con un 24,68 %, y los otros grupos, entre los que se encuentran las carnes, los procesados, los granos, los cereales, los lácteos, los huevos y los pescados, con un 17,96 %.

Lo que más sube, lo que más baja

Ciudades	Lo que más sube	Lo que más baja
Barranquilla	Chócolo mazorca, arveja y frijol verdes en vaina, cebollas cabezonas blanca y roja ocañera, coliflor, ahuyama, zanahoria bogotana, banano Urabá, tomate de árbol, papas única y criolla sucia, plátano hartón verde, azúcar sulfitada.	Cebolla junca Aquitania y Berlín, repollo blanco, habichuela, lechuga Batavia, limón común Ciénaga, mora de Castilla, maracuyá valluno, mandarina común, papaya Tainung, melón Cantalup, frijol cabeza negra nacional.
Bogotá, D. C.	Tomates chonto y larga vida, cebolla junca Aquitania, pimentón, haba verde, rábano rojo, ajo, frijol verde cargamanto, lechuga Batavia, fresa, manzana nacional, granadilla, piña gold, tomate de árbol, patilla baby, papaya Maradol, limón común, papas superior, suprema, parda pastusa, rubí, única y R-12 negra y roja, muslos de pollo sin rabadilla y pierna pernil sin rabadilla.	Brócoli, espinaca, calabaza, habichuela, remolacha, repollo morado, acelga, pepino de rellenar, cebolla cabezona blanca, manzanas importadas verde y roja, melón Cantalup, mango Tommy, mora de Castilla, uva importada, limón Tahití, plátano guineo, arracacha amarilla, papa sabanera, garbanzo importado, pargo rojo entero congelado.
Bucaramanga	Espinaca, pimentón, cebolla cabezona roja importada, lechuga Batavia, ahuyama, granadilla, naranja Valencia, tomate de árbol, uva red globe nacional, patilla, kiwi, plátano hartón verde, papa única, blanquillo entero fresco, carne de res lomo fino.	Cebollas cabezona blanca y junca, frijol verde en vaina, zanahoria, habichuela, guanábana, mango de azúcar, pitahaya, guayaba pera, mora de Castilla, limón común, piña gold, aguacate común, papas criolla limpia, suprema y R-12 negra, yuca criolla, huevos rojos.
Cali	Cebolla junca Aquitania y Tenerife, frijol verde cargamanto, zanahoria, pimentón, tomate larga vida, granadilla, uva Isabela, mango común, piñas gold y manzana, patilla, guanábana, guayaba pera, melón Cantalup, papas suprema, parda pastusa, única, capira y Betina, carne de cerdo lomo sin hueso.	Cebolla cabezona blanca, lechuga Batavia, repollo blanco, apio, remolacha bogotana, zanahoria bogotana, coliflor, mora de Castilla, naranja Sweet, limón Tahití, mango Tommy, manzana royal gala importada, arracacha amarilla, queso costeño, huevo rojo AA.
Cartagena	Tomate Riogrande bumangués y ocañero, ahuyama, zanahoria bogotana, cebolla cabezona blanca, pepino cohombro, chócolo mazorca, guayaba pera, tomate de árbol, papas única y criolla limpia, ñame espinoso, maíz amarillo cáscara.	Remolacha, ají topito dulce, cebolla junca, pimentón, limones común y Tahití, mora de Castilla, pera importada, frijol cabeza negra importado y nacional, carne de res costilla.
Cúcuta	Chócolo mazorca, coliflor, brócoli, cebolla cabezona roja, arveja verde en vaina, pimentón, ahuyama, patilla, granadilla, fresa, uva Isabela, guayabas común y pera, mango de azúcar, plátano hartón verde y maduro, arroz de primera, carne de cerdo tocino papada y brazo con hueso, alas de pollo sin costillar.	Habichuela, cebolla junca Berlín, repollo verde, zanahoria, remolacha regional, tomate chonto, calabaza, ajo, naranja común, ciruela roja, guanábana, aguacates común y papelillo, papaya Maradol, limón común, melón Cantalup, papa criolla limpia, carne de res lomo de brazo y sobrebarriga, pierna pernil sin rabadilla, queso costeño.
Medellín	Tomate chonto regional, brócoli, lechuga Batavia, coliflor, chócolo mazorca, tomate larga vida, zanahoria, cebolla junca, granadilla, fresa, piña gold, tomate de árbol, patilla, aguacates común y Hass, bananos bocadillo y criollo, papayas redonda y melona, papa nevada, plátanos comino y dominico verde, pollo entero congelado sin vísceras.	Arveja verde en vaina, remolacha, calabaza, repollo morado, frijol verde cargamanto, coles, pepino de rellenar, mangos común y Tommy, papaya hawaiana, pitahaya, limones Tahití y mandarina, guanábana, arracacha blanca, papa criolla limpia, plátano guineo, pechuga de pollo y alas sin costillar.
Pereira	Habichuela, ajo, pimentón, tomate chonto, arveja verde en vaina, lechuga Batavia, lulo, mandarina Oneco, piña gold, uva red globe nacional, papas capira, parda pastusa, única, rubí y nevada, plátanos hartón verde y maduro, lomitos de atún en lata, sardinas en lata.	Cebolla cabezona blanca, repollo blanco, pepino cohombro, zanahoria bogotana, frijol verde en vaina, mangos Tommy, reina y Yulima, naranjas Sweet, Valencia y tangelo, guayaba pera, aguacate papelillo, limón Tahití, maracuyá, yuca Ica, huevos blancos A, AA y B, queso costeño, arroz de segunda.

Verduras y hortalizas

Subieron las cotizaciones de la ahuyama



Fuente: http://farm8.static.flickr.com/7048/6917536079_6826278d14.jpg

Se incrementaron los precios mayoristas de la ahuyama, esta vez en veinte de los treinta mercados donde se vendió a lo largo de la semana. Esta situación obedeció a la poca disponibilidad desde Plato y El Banco (Magdalena), donde están finalizando las cosechas, a lo que se sumó el menor ingreso desde La Unión, Alcalá (Valle del Cauca), Montenegro y Quimbaya (Quindío). En Barranquilla y Sincelejo, por ejemplo, el kilo se vendió a \$1.274 y a \$1.067; 14,01 %, en promedio, más que la semana anterior.

De la misma forma, subieron las cotizaciones del pimentón, los tomates chonto, larga vida y riñón, la arveja y el frijol verdes en vaina, las cebollas cabezonas rojas ocañera e importada, el ajo, el chócolo mazorca y la zanahoria. En el caso del pimentón, el incremento del precio se presentó en treinta y dos de los cuarenta y cuatro mercados donde se negoció esta semana y obedeció al bajo nivel de abastecimiento recibido desde Ocaña (Norte de Santander), Pereira (Risaralda), Florida, Restrepo y Candelaria (Valle del Cauca), donde las lluvias han dificultado la recolección. En Pereira y Bogotá D. C., por ejemplo, el aumento superó el 15,00 %, en promedio, ofreciéndose el kilo a \$2.744 y a \$3.606, respectivamente.

Asimismo, se incrementó el precio mayorista del tomate chonto porque, según los mayoristas, están finalizando las cosechas en Neira, Chinchiná (Caldas), Ábrego, Ocaña, El Carmen (Norte de Santander), Marinilla (Antioquia), Armenia (Quindío), El Dovio (Valle de Cauca) y Pereira (Risaralda). Esta situación se presentó en dieciséis de los

veintiún mercados donde se negoció esta semana. También subió la cotización de la arveja verde en vaina, como consecuencia del bajo nivel de oferta registrada desde la Sabana de Bogotá, donde hay muy pocos cultivos en fase de cosecha. Esta situación se presentó en diecisiete de los treinta y tres mercados en los que se ofreció. En Armenia y Cúcuta, por ejemplo, el kilo se transó a \$6.220 y a \$8.381; 9,29 %, en promedio, más que la semana anterior.

En contraste, bajaron los precios de la remolacha, la habichuela, el ajo importado, la lechuga Batavia, el brócoli, el pepino cohombro y el repollo morado. En el caso de la remolacha, por ejemplo, la caída se presentó en veinticuatro de los veintiséis mercados en los que se vendió esta semana. Los comerciantes afirmaron que la reducción obedeció al ingreso de un mayor volumen de producción desde los municipios de El Carmen de Viboral, Marinilla, El Santuario (Antioquia) y Tunja (Boyacá) y de la Sabana de Bogotá. En Manizales y Montería, por ejemplo, la caída superó el 15,00 %, en promedio, ofreciéndose el kilo a \$1.432 y a \$1.400, respectivamente.

Por último, esta semana bajó la cotización de la habichuela, esta vez en veintiocho de los cuarenta y dos mercados donde se vendió. La reducción se debió a las mayores labores de recolección en Tuluá, Bolívar, El Dovio y Trujillo (Valle del Cauca). En las ciudades de Neiva y Pasto, por ejemplo, el kilo se comercializó a \$1.078 y a \$1.767, respectivamente, lo que representó una reducción del 19,63 %.

Gráfico 5. Comportamiento de los precios de la ahuyama 2016 (16 de abril al 13 de mayo)

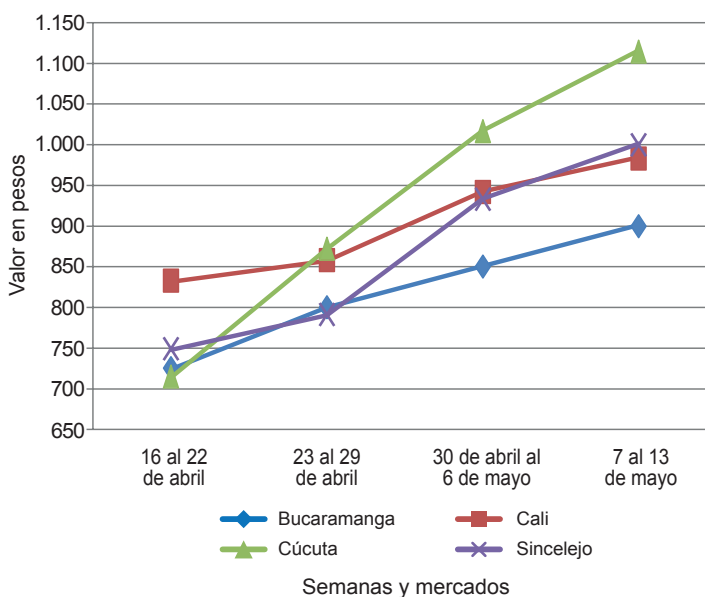

Fuente: SIPSA-DANE.

**Cuadro 1. Mercados mayoristas. Precios de venta de verduras y hortalizas
 2016 (7 al 13 de mayo)**

Productos y mercados	Pesos por kilogramo				Tenden- cia	Productos y mercados	Pesos por kilogramo				Tenden- cia
	Mínimo	Máximo	Medio	Precios			Mínimo	Máximo	Medio	Precios	
Acelga											
Armenia, Mercar	800	933	867		-	Ajo (continuación)					
Barranquilla, Barranquillita	2.800	3.100	2.975		+	Pereira, La 41	5.333	5.889	5.593		=
Bogotá, D. C., Corabastos	300	500	390		--	Pereira, Mercasa	6.667	8.889	7.975		+++
Bucaramanga, Centroabastos	1.500	1.500	1.500		+	San Gil (Santander)	3.800	4.000	3.978		+
Cartagena, Bazurto	2.000	2.100	2.083		+	Sogamoso (Boyacá)	4.000	4.200	4.067		+
Chiquinquirá (Boyacá)	1.333	1.667	1.417		++	Tunja, Complejo de Servicios del Sur	7.000	7.400	7.240		-
Duitama (Boyacá)	1.000	1.000	1.000		=	Valledupar, Mercabastos	7.500	7.500	7.500		+
Ibagué, Plaza La 21	720	960	850		-	Villavicencio, CAV	6.000	7.000	6.646		+
Ipiales (Nariño), Ipiales somos todos	1.000	1.000	1.000		=						
Medellín, Central						Ajo importado					
Mayorista de Antioquia	1.800	2.000	1.875		+	Armenia, Mercar	8.000	8.200	8.100		-
Neiva, Surabastos	1.250	1.875	1.578		-	Barranquilla, Barranquillita	7.000	7.400	7.192		-
Pamplona (Norte de Santander)	2.000	2.000	2.000		+	Barranquilla, Granabastos	7.300	7.500	7.408		+
Pasto (Nariño)	1.500	2.500	1.875		++	Bogotá, D. C., Corabastos	8.000	8.000	8.000		-
Sogamoso (Boyacá)	1.000	1.000	1.000		=	Bucaramanga, Centroabastos	7.500	7.500	7.500		=
Tunja, Complejo de Servicios del Sur	1.000	1.000	1.000		-	Buenaventura (Valle del Cauca)	7.700	8.000	7.900		-
Ubaté (Cundinamarca)	800	800	800		--	Cali, Cavasa	7.500	7.600	7.517		+
Villavicencio, CAV	1.000	1.000	1.000		-	Cali, Santa Helena	7.500	8.000	7.667		-
Yopal (Casanare)	1.700	2.000	1.850		-	Cartagena, Bazurto	7.000	7.000	7.000		-
						Cartago (Valle del Cauca)	7.500	8.000	7.833		-
						Cúcuta, Cenabastos	8.000	8.500	8.044		-
						Ibagué, Plaza La 21	7.500	8.500	8.167		-
						Ipiales (Nariño), Ipiales somos todos	8.000	8.000	8.000		-
						Manizales (Caldas)	8.000	9.500	8.833		-
						Medellín, Central					
						Mayorista de Antioquia	7.500	8.000	7.840		+
						Montería (Córdoba)	7.200	7.500	7.342		+
						Neiva, Surabastos	7.600	8.800	8.013		-
						Palmira (Valle del Cauca)	8.000	8.000	8.000		-
						Pasto (Nariño)	7.500	8.200	7.992		-
						Pereira, La 41	8.000	9.000	8.417		-
						Pereira, Mercasa	7.400	8.500	7.850		+
						Popayán (Cauca)	8.000	8.300	8.050		-
						Sincelejo (Sucre)	7.500	8.000	7.711		+
						Tuluá (Valle del Cauca)	8.000	8.500	8.117		-
						Apio					
						Armenia, Mercar	900	1.050	975		--
						Barranquilla, Barranquillita	1.500	1.600	1.558		+
						Barranquilla, Granabastos	1.400	1.500	1.425		-
						Bogotá, D. C., Corabastos	800	1.200	1.114		-
						Bucaramanga, Centroabastos	1.667	1.667	1.667		=
						Cali, Cavasa	1.059	1.176	1.096		-
						Cali, Santa Helena	1.059	1.176	1.118		-
						Cartagena, Bazurto	1.500	1.500	1.500		+
						Cartago (Valle del Cauca)	1.360	1.440	1.413		=
						Chiquinquirá (Boyacá)	1.500	2.000	1.683		+
						Cúcuta, Cenabastos	1.333	1.667	1.517		-
						Ibagué, Plaza La 21	1.280	1.600	1.440		+
						Ipiales (Nariño), Ipiales somos todos	3.500	4.000	3.750		++
						Manizales (Caldas)	1.440	1.920	1.593		-
						Marinilla (Antioquia)	500	650	580		-
						Medellín, Central					
						Mayorista de Antioquia	600	800	730		+
						Medellín, Plaza					
						Minorista José María Villa	1.000	1.500	1.350		-
						Montería (Córdoba)	1.000	1.300	1.108		-
						Neiva, Surabastos	1.200	2.000	1.553		-
						Palmira (Valle del Cauca)	2.000	2.167	2.097		+
						Pamplona (Norte de Santander)	1.500	1.500	1.500		=
						Pereira, La 41	1.333	1.667	1.556		+
						Pereira, Mercasa	1.167	1.667	1.417		-
						Rionegro (Antioquia)	600	1.000	783		-
						Santa Marta (Magdalena)	1.200	1.600	1.362		-
						Sincelejo (Sucre)	1.000	1.200	1.144		---
						Tuluá (Valle del Cauca)	1.417	1.500	1.472		=
						Tunja, Complejo de Servicios del Sur	1.700	2.000	1.853		++
						Valledupar, Mercabastos	1.333	1.667	1.617		+
						Villavicencio, CAV	1.400	1.600	1.506		-
						Arveja verde en vaina					
						Armenia, Mercar	6.000	6.560	6.220		+
						Barranquilla, Barranquillita	9.000	9.500	9.208		++
						Barranquilla, Granabastos	9.000	10.000	9.688		+
						Bogotá, D. C., Corabastos	8.400	10.400	9.511		+
						Bucaramanga, Centroabastos	7.600	8.400	7.883		+
						Cartago (Valle del Cauca)	6.400	6.800	6.650		+
						Chiquinquirá (Boyacá)	8.000	8.000	8.000		++
						Cúcuta, Cenabastos	7.000	9.000	8.381		++
						Duitama (Boyacá)	9.000	9.000	9.000		=
						El Carmen de Viboral (Antioquia)	2.100	2.400	2.250		---
						El Santuario (Antioquia)	1.900	4.000	2.675		---
						Ibagué, Plaza La 21	4.400	6.400	5.600		-

**Cuadro 1. Mercados mayoristas. Precios de venta de verduras y hortalizas (continuación)
2016 (7 al 13 de mayo)**

Productos y mercados	Pesos por kilogramo				Tendencia	Productos y mercados	Pesos por kilogramo				Tendencia
	Mínimo	Máximo	Medio	Precios			Mínimo	Máximo	Medio	Precios	
Pimentón (continuación)						Remolacha regional (continuación)					
Montería (Córdoba)	2.800	4.400	3.617	-		Pamplona (Norte de Santander)	1.000	1.400	1.167	++	
Neiva, Surabastos	1.786	2.500	2.087	++		Repollo blanco					
Palmira (Valle del Cauca)	2.400	2.700	2.563	++		Armenia, Mercar	533	667	600	+	
Pamplona (Norte de Santander)	2.083	2.917	2.500	--		Barranquilla, Barranquillita	429	500	463	-	
Pasto (Nariño)	1.800	2.200	2.000	+++		Barranquilla, Granabastos	500	514	507	-	
Peñol (Antioquia)	2.000	2.800	2.308	+		Bucaramanga, Centroabastos	640	640	640	=	
Pereira, La 41	2.500	3.200	2.800	+++		Buenaventura (Valle del Cauca)	500	667	544	-	
Pereira, Mercasa	2.500	3.000	2.744	+++		Cali, Cavasa	267	333	306	---	
Popayán (Cauca)	2.571	2.857	2.762	+++		Cali, Santa Helena	333	400	372	--	
Rionegro (Antioquia)	1.900	3.000	2.518	++		Cartagena, Bazurto	571	643	625	-	
San Gil (Santander)	2.143	2.143	2.143	+		Cartago (Valle del Cauca)	720	800	760	-	
Santa Marta (Magdalena)	2.167	3.000	2.622	-		Chiquinquirá (Boyacá)	700	700	700	--	
Sincelejo (Sucre)	3.800	4.000	3.978	+++		El Carmen de Viboral (Antioquia)	108	117	112	-	
Socorro (Santander)	2.143	2.143	2.143	--		El Santuario (Antioquia)	83	125	113	+	
Sogamoso (Boyacá)	1.667	1.667	1.667	=		La Ceja (Antioquia)	200	300	227	+	
Sonsón (Antioquia)	1.400	1.500	1.463	---		Marinilla (Antioquia)	100	125	110	+	
Tuluá (Valle del Cauca)	2.300	2.600	2.463	++		Medellín, Central					
Tunja, Complejo de Servicios del Sur	2.643	2.857	2.836	-		Mayorista de Antioquia	108	154	137	-	
Ubaté (Cundinamarca)	2.500	2.500	2.500	=		Medellín, Plaza					
Valledupar, Mercabastos	3.333	3.750	3.472	+		Minorista José María Villa	200	231	211	+	
Valledupar, Mercado Nuevo	3.333	3.750	3.472	+		Montería (Córdoba)	300	333	331	+	
Villavicencio, CAV	2.500	3.167	2.767	++		Palmira (Valle del Cauca)	367	433	401	+	
Yopal (Casanare)	3.333	3.333	3.333	+++		Pasto (Nariño)	417	533	474	+	
Pimentón verde						Pereira, La 41	600	960	820	-	
Bogotá, D. C., Corabastos	3.500	4.000	3.793	++		Pereira, Mercasa	600	640	617	--	
Bucaramanga, Centroabastos	1.769	1.923	1.808	-		Popayán (Cauca)	700	760	750	+	
Rábano rojo						Rionegro (Antioquia)	125	167	155	-	
Armenia, Mercar	800	1.000	933	=		Santa Marta (Magdalena)	571	714	672	+	
Barranquilla, Barranquillita	4.000	4.500	4.242	-		Sincelejo (Sucre)	283	300	299	+	
Bogotá, D. C., Corabastos	500	700	607	++		Sonsón (Antioquia)	114	143	132	--	
Bucaramanga, Centroabastos	2.500	3.000	2.750	=		Tuluá (Valle del Cauca)	467	500	492	-	
Cartagena, Bazurto	5.000	5.000	5.000	=		Valledupar, Mercabastos	714	1.000	861	+	
Manizales (Caldas)	3.000	3.000	3.000	=		Villavicencio, CAV	833	1.000	917	+	
Medellín, Central						Yopal (Casanare)	1.500	1.667	1.583	+++	
Mayorista de Antioquia	1.000	1.200	1.150	=		Repollo blanco bogotano					
Neiva, Surabastos	3.000	5.000	3.875	-		Cartago (Valle del Cauca)	500	583	542	+	
Pamplona (Norte de Santander)	1.500	2.000	1.750	--		Medellín, Central					
Pasto (Nariño)	1.500	2.500	1.917	+++		Mayorista de Antioquia	357	357	357	-	
Remolacha						Neiva, Surabastos	320	480	386	--	
Armenia, Mercar	832	880	870	---		Pereira, La 41	571	686	602	+	
Barranquilla, Barranquillita	1.133	1.500	1.301	-		Pereira, Mercasa	429	543	469	--	
Barranquilla, Granabastos	1.083	1.133	1.104	--		Repollo morado					
Bogotá, D. C., Corabastos	667	833	775	---		Bogotá, D. C., Corabastos	786	857	851	--	
Bucaramanga, Centroabastos	1.200	1.400	1.300	-		Bucaramanga, Centroabastos	1.200	1.600	1.363	+	
Cartagena, Bazurto	1.083	1.133	1.100	--		Buenaventura (Valle del Cauca)	833	1.000	917	-	
Chiquinquirá (Boyacá)	1.000	1.200	1.100	--		Cali, Cavasa	750	1.000	899	-	
Duitama (Boyacá)	1.200	1.200	1.200	--		Cúcuta, Cenabastos	1.389	1.667	1.514	-	
El Santuario (Antioquia)	600	750	675	--		Medellín, Central					
Ibagué, Plaza La 21	960	1.200	1.083	---		Mayorista de Antioquia	462	492	474	-	
Ipiales (Nariño), Ipiales somos todos	500	733	578	--		Pamplona (Norte de Santander)	1.000	1.111	1.074	+	
La Ceja (Antioquia)	1.000	1.500	1.292	---		Pasto (Nariño)	800	1.000	900	-	
Manizales (Caldas)	1.182	1.636	1.432	--		Repollo verde					
Medellín, Central						Bogotá, D. C., Corabastos	429	457	429	-	
Mayorista de Antioquia	700	1.000	835	---		Cúcuta, Cenabastos	400	500	456	---	
Medellín, Plaza						Duitama (Boyacá)	667	667	667	=	
Minorista José María Villa	1.000	1.800	1.350	---		Ipiales (Nariño), Ipiales somos todos	540	700	611	+	
Montería (Córdoba)	1.200	1.600	1.400	--		Manizales (Caldas)	800	1.200	1.015	-	
Neiva, Surabastos	800	1.120	964	---		Pamplona (Norte de Santander)	500	800	678	-	
Rionegro (Antioquia)	700	900	800	---		San Gil (Santander)	800	960	924	++	
San Gil (Santander)	1.400	1.600	1.467	-		Sogamoso (Boyacá)	833	917	861	+++	
Santa Marta (Magdalena)	1.000	1.417	1.175	--		Tunja, Complejo de Servicios del Sur	480	480	480	-	
Sincelejo (Sucre)	1.600	1.800	1.644	--		Tomate chonto					
Sogamoso (Boyacá)	1.400	1.400	1.400	+		Armenia, Mercar	1.800	2.000	1.900	+++	
Tunja, Complejo de Servicios del Sur	900	1.200	1.033	--		Barranquilla, Barranquillita	1.200	1.520	1.333	+	
Valledupar, Mercabastos	1.167	1.333	1.287	-		Barranquilla, Granabastos	1.600	1.720	1.630	-	
Villavicencio, CAV	1.000	1.333	1.184	--		Bogotá, D. C., Corabastos	1.818	2.182	1.985	++	
Yopal (Casanare)	1.167	1.333	1.250	++		Cartago (Valle del Cauca)	2.000	2.300	2.200	+++	
Remolacha bogotana						Chiquinquirá (Boyacá)	1.000	1.000	1.000	+++	
Buenaventura (Valle del Cauca)	1.440	1.600	1.573	-		Cúcuta, Cenabastos	1.250	1.667	1.494	-	
Cali, Cavasa	917	1.083	995	-		Ibagué, Plaza La 21	1.520	1.800	1.655	-	
Cartago (Valle del Cauca)	1.500	1.700	1.638	--		Manizales (Caldas)	1.727	2.273	2.000	+++	
Palmira (Valle del Cauca)	1.000	1.167	1.089	---		Neiva, Surabastos	1.600	2.000	1.750	+	
Popayán (Cauca)	1.000	1.083	1.063	n.d.		Pamplona (Norte de Santander)	1.458	1.667	1.568	+	
Tuluá (Valle del Cauca)	1.000	1.300	1.158	---		Peñol (Antioquia)	1.450	1.800	1.650	+++	
Remolacha regional						Pereira, La 41	2.000	2.200	2.050	+	
Cúcuta, Cenabastos	1.000	1.400	1.200	--		Pereira, Mercasa	2.000	2.200	2.067	++	
Marinilla (Antioquia)	650	800	732	---		Santa Bárbara (Antioquia)	1.500	1.500	1.500	++	

**Cuadro 1. Mercados mayoristas. Precios de venta de verduras y hortalizas (conclusión)
2016 (7 al 13 de mayo)**

Productos y mercados	Pesos por kilogramo				Tenden- cia	Productos y mercados	Pesos por kilogramo				Tenden- cia
	Mínimo	Máximo	Medio				Mínimo	Máximo	Medio		
Tomate chonto (continuación)						Tomate Riogrande bumangués					
Santa Marta (Magdalena)	1.400	1.800	1.507	-		Barranquilla, Barranquillita	1.400	1.920	1.647	+	
Sincelejo (Sucre)	1.400	2.300	1.752	++		Barranquilla, Granabastos	2.045	2.136	2.057	+	
Tunja, Complejo de Servicios del Sur	1.364	1.591	1.391	+		Cartagena, Bazurto	1.818	1.818	1.818	+++	
Ubaté (Cundinamarca)	1.750	1.750	1.750	+		Santa Marta (Magdalena)	1.600	1.600	1.600	+	
Valledupar, Mercabastos	1.200	1.600	1.436	+		Tomate Riogrande ocañero					
Valledupar, Mercado Nuevo	1.200	1.600	1.433	=		Cartagena, Bazurto	1.400	1.667	1.567	++	
Tomate chonto regional						Zanahoria					
Buenaventura (Valle del Cauca)	2.000	2.500	2.250	+		Armenia, Mercar	867	1.083	958	-	
Cali, Cavasa	1.800	2.500	2.081	-		Bogotá, D. C., Corabastos	1.000	1.333	1.175	-	
Cali, Santa Helena	2.100	2.200	2.133	+++		Bucaramanga, Centroabastos	1.083	1.167	1.100	-	
El Carmen de Viboral (Antioquia)	1.200	1.300	1.250	+++		Buenaventura (Valle del Cauca)	636	818	748	+	
El Santuario (Antioquia)	1.400	1.800	1.600	-		Cali, Cavasa	545	727	629	++	
La Ceja (Antioquia)	1.400	1.600	1.492	-		Cali, Santa Helena	545	545	545	++	
Marinilla (Antioquia)	1.300	2.000	1.603	+++		Cartago (Valle del Cauca)	1.067	1.167	1.144	--	
Medellín, Central						Chiquinquirá (Boyacá)	1.000	1.000	1.000	+++	
Mayorista de Antioquia	1.800	2.400	2.120	+++		Cúcuta, Cenabastos	500	1.000	747	--	
Medellín, Plaza						Duitama (Boyacá)	1.083	1.083	1.083	--	
Minorista José María Villa	1.700	2.100	1.910	+++		Ibagué, Plaza La 21	800	1.200	977	--	
Montería (Córdoba)	1.600	2.300	1.842	++		Ipiales (Nariño), Ipiales somos todos	300	400	332	+	
Palmira (Valle del Cauca)	2.200	2.400	2.300	+++		Manizales (Caldas)	1.048	1.129	1.089	-	
Peñol (Antioquia)	1.150	1.700	1.438	+++		Neiva, Surabastos	640	933	770	+	
Rionegro (Antioquia)	1.400	2.000	1.730	+++		Palmira (Valle del Cauca)	655	727	691	+++	
Sonsón (Antioquia)	1.400	1.500	1.463	+++		Pamplona (Norte de Santander)	833	1.000	898	+	
Tuluá (Valle del Cauca)	2.000	2.200	2.050	+++		Pasto (Nariño)	273	473	391	++	
Tomate larga vida						Popayán (Cauca)	417	533	464	-	
Bogotá, D. C., Corabastos	2.000	2.500	2.348	++		San Gil (Santander)	1.200	1.600	1.333	++	
Cali, Cavasa	2.600	2.800	2.731	+		Santa Marta (Magdalena)	1.083	1.333	1.217	+	
Chiquinquirá (Boyacá)	1.000	1.000	1.000	++		Sincelejo (Sucre)	1.500	1.625	1.569	+	
Duitama (Boyacá)	1.900	2.000	1.950	+		Sogamoso (Boyacá)	917	1.000	944	-	
Medellín, Central						Sonsón (Antioquia)	800	880	840	=	
Mayorista de Antioquia	3.200	3.800	3.353	+		Tuluá (Valle del Cauca)	833	917	872	+	
Neiva, Surabastos	1.800	2.200	1.986	-		Tunja, Complejo de Servicios del Sur	1.000	1.167	1.025	-	
Pasto (Nariño)	1.900	2.200	2.058	+		Ubaté (Cundinamarca)	600	600	600	=	
Popayán (Cauca)	2.333	2.533	2.436	++		Valledupar, Mercabastos	1.000	1.167	1.097	-	
Sogamoso (Boyacá)	2.000	2.000	2.000	=		Villavicencio, CAV	1.000	1.417	1.177	--	
Tunja, Complejo de Servicios del Sur	1.750	2.000	1.860	+		Yopal (Casanare)	1.167	1.333	1.250	+++	
Villavicencio, CAV	1.750	2.500	2.177	+++		Zanahoria bogotana					
Tomate riñón						Barranquilla, Barranquillita	1.083	1.250	1.183	+	
Armenia, Mercar	2.400	2.500	2.450	++		Barranquilla, Granabastos	1.083	1.333	1.240	+	
Bucaramanga, Centroabastos	2.273	2.273	2.273	+		Buenaventura (Valle del Cauca)	833	1.000	917	--	
Cartago (Valle del Cauca)	3.200	3.400	3.300	+++		Cali, Cavasa	833	1.083	979	-	
Ipiales (Nariño), Ipiales somos todos	1.727	1.727	1.727	+++		Cali, Santa Helena	833	917	861	++	
Manizales (Caldas)	2.300	2.500	2.400	=		Cartagena, Bazurto	1.083	1.333	1.183	+++	
Medellín, Central						Cúcuta, Cenabastos	1.083	1.500	1.246	-	
Mayorista de Antioquia	3.000	3.000	3.000	+		Medellín, Central					
Sincelejo (Sucre)	2.700	2.800	2.789	+		Mayorista de Antioquia	1.083	1.083	1.083	-	
Tomate riñón valluno						Pereira, La 41	917	1.083	1.028	-	
Montería (Córdoba)	2.700	3.300	3.000	++		Pereira, Mercasa	833	1.267	1.054	--	
Pereira, La 41	3.200	3.500	3.350	++		Zanahoria larga vida					
Pereira, Mercasa	3.000	3.000	3.000	=		El Carmen de Viboral (Antioquia)	947	1.267	1.076	+	
Tomate Riogrande						El Santuario (Antioquia)	1.056	1.289	1.191	++	
Bucaramanga, Centroabastos	1.591	2.045	1.761	-		La Ceja (Antioquia)	1.200	1.500	1.317	-	
Bucaramanga, Mercados del centro	2.000	2.000	2.000	n.d.		Marinilla (Antioquia)	1.267	1.467	1.364	++	
Duitama (Boyacá)	1.400	1.400	1.400	+		Medellín, Central					
San Gil (Santander)	1.200	1.400	1.342	+		Mayorista de Antioquia	1.111	1.412	1.238	++	
Socorro (Santander)	1.080	1.800	1.413	++		Medellín, Plaza					
Sogamoso (Boyacá)	1.591	1.591	1.591	=		Minorista José María Villa	1.222	1.444	1.337	+	
Yopal (Casanare)	1.750	2.000	1.875	=		Montería (Córdoba)	1.511	1.600	1.556	+	
						Rionegro (Antioquia)	1.235	1.412	1.355	++	

Tendencias:

(---) Variación mayor al -20 %
 (--) Variación entre -10 % y -20 %
 (-) Variación entre 0 % y -10 %

(=) Variación igual a 0 %

(+) Variación entre 0 % y 10 %

(+ +) Variación entre 10 % y 20 %

(+++) Variación mayor al 20 %

(n.d.) No determinado

Frutas frescas

Se reducen precios del mango Tommy



Fuente: DANE.

A lo largo de esta semana se registró un descenso en las cotizaciones mayoristas del mango Tommy, a causa del aumento de cosechas en los municipios de Espinal (Tolima), La Mesa, Anapoima, Anolaima y Viotá (Cundinamarca); a lo que se sumó el mayor ingreso desde Sopetrán (Antioquia) y Ciénaga (Magdalena). Se observó que los precios descendieron en veinticinco de los treinta y un mercados donde se vendió el producto. En Bogotá D. C. y en Manizales, por ejemplo, el kilo se vendió a \$2.154 y a \$1.767; es decir, un 9,90 %, en promedio, menos que la semana pasada.

También descendieron los precios de las manzanas verde y roja importadas, la naranja Valencia, la mora de Castilla, la pera importada y el maracuyá. En el caso de las manzanas, la cotización fue menor por el incremento de las cosechas que vienen desde Chile y por la disminución de los costos de importación. En este caso se evidenció que la cotización de la manzana verde mermó en veintisiete de los treinta y cinco mercados. En Villavicencio, la reducción fue del 4,65 %, y el kilo se transó a \$3.607.

Asimismo, los precios de la naranja Valencia cayeron en veintiuno de los treinta mercados donde se negoció el producto. De acuerdo con los mayoristas, este comportamiento se debió a un aumento en el volumen de carga recibido desde Algeciras (Huila), Rionegro, Lebrija (Santander), Manizales (Caldas), La Tebaida (Quindío), Granada, Lejanías, Acacías, Puerto López (Meta) y Alcalá (Valle del

Cauca). En Pasto y Armenia se cotizó el kilo a \$850 y a \$385, lo que significó una reducción del 8,32 %.

A su vez, las cotizaciones de la mora de Castilla disminuyeron en veintinueve de los cuarenta y un mercados en donde se ofreció. En este caso, un aumento de las cosechas en Ipiales, Pasto, Córdoba, Puerres y La Unión (Nariño), sumado al buen abastecimiento reportado desde Piedecuesta, Málaga, Lebrija (Santander), Aguadas, Riosucio (Caldas), Guarne, La Ceja, Granada, El Peñol (Antioquia) y Guática (Risaralda), fueron la causas principales para que este producto descendiera en su cotización. En Cali y Bucaramanga, por ejemplo, el kilo se vendió a \$3.950 y a \$4.200; un 16,21 % menos que la semana anterior.

En contraste, se incrementaron las cotizaciones del tomate de árbol, la granadilla, el lulo, la guayaba pera y la uva Isabela. En el caso del tomate de árbol, esta situación obedeció a la menor disponibilidad de producto desde Santa Rosa de Osos, Marinilla (Antioquia), Tibaná, Tunja (Boyacá) y La Unión (Valle del Cauca); así como por la finalización de algunos ciclos de cosechas en Páez (Cauca), Fusagasugá, Cabrera, Guayabetal y Quetame (Cundinamarca). Por lo anterior, el precio aumentó en treinta de los cuarenta y cuatro mercados donde se negoció durante la semana. En Neiva y Medellín, por ejemplo, el alza fue del 11,08 %, en promedio, vendiéndose el kilo a \$1.975 y a \$1.780, respectivamente.

Gráfico 6. Comportamiento de los precios del mango Tommy 2016 (16 de abril al 13 de mayo)

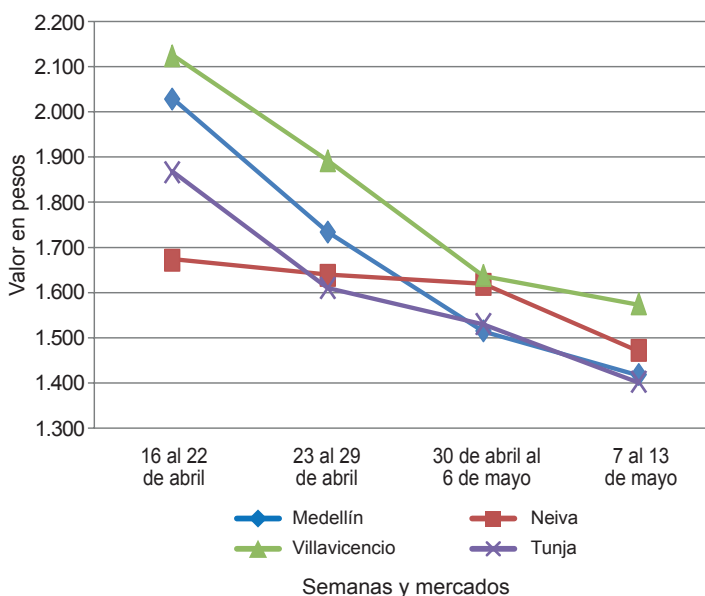

Fuente: SIPSA-DANE.



Tubérculos, raíces y plátanos

Siguieron aumentando los precios de la papa



Fuente: DANE.

A lo largo de la presente semana se registró un incremento en los precios mayoristas de la papa única en veinticinco de los veintiocho mercados mayoristas donde se comercializó. La razón de este comportamiento fue el menor nivel de oferta procedente de Nariño y el altiplano cundiboyacense, donde las lluvias han dificultado el ingreso a las fincas y las labores de recolección. En Pasto y Barranquilla, por ejemplo, el kilo se negoció a \$1.247 y a \$1.680; un 14,00 % más respecto a la semana pasada.

Una conducta similar se presentó para los precios de otras papas negras como la capira, la parda pastusa, la suprema, la nevada, la superior, la rubí y la Betina, los cuales mostraron una tendencia al alza durante esta semana. Para la capira, por ejemplo, el aumento de su cotización obedeció a que se contó con un bajo nivel de oferta proveniente de Guachucal y Túquerres (Nariño), además de que en Boyacá los cultivos están atravesando un ciclo de baja productividad, situación que motivó el incremento de sus precios en veinticuatro de los veintiocho mercados donde se comercializó.

En cuanto a la parda pastusa, el incremento se presentó en diecinueve de los veinticuatro mercados donde se vendió, debido al menor volumen de carga recibido desde Toca, Tunja, Sogamoso y Duitama (Boyacá), donde se reportaron las terminaciones de algunos cortes de cosechas. Además, a lo anterior se sumaron las menores recolecciones en Ipiales (Nariño). En la central mayorista

de Corabastos, en Bogotá, por ejemplo, se registró un alza del 11,43 % y el kilo se negoció a \$2.135. También subieron los precios de la papa nevada, situación que se debió a un descenso en la oferta desde los municipios de El Carmen de Viboral, Marinilla, San Vicente y El Santuario (Antioquia). Lo anterior provocó el incremento de sus precios en los once mercados donde se comercializó.

Otros productos que reportaron un aumento en su precio durante la semana fueron el plátano hartón verde y maduro, y el ñame diamante. En el caso del plátano hartón verde su cotización subió en veinticinco de los treinta y ocho mercados donde se transó. Esta tendencia obedeció al menor nivel de oferta de producto de primera calidad desde Granada, El Castillo, Acacias, Fuente de Oro (Meta), Saravena (Arauca) y Valle de San José (Santander). Asimismo, ingresó menos carga desde Turbo y San Juan de Urabá (Antioquia). En Montería, por ejemplo, la cotización subió un 12,06 %, vendiéndose el kilo a \$948.

Por otro lado, bajaron las cotizaciones de la arracacha amarilla, la yuca criolla y la papa criolla limpia. En el caso de la arracacha, el descenso se observó en catorce de los dieciocho mercados donde se cotizó durante la semana. De acuerdo con los comerciantes, hubo una mayor producción en cultivos de Tibaná (Boyacá), Cajamarca (Tolima) y Armenia (Quindío). En Cali, por ejemplo, el precio aumentó un 18,88 %, y se vendió el kilo a \$3.583.

Gráfico 7. Comportamiento de los precios de la papa única 2016 (16 de abril al 13 de mayo)

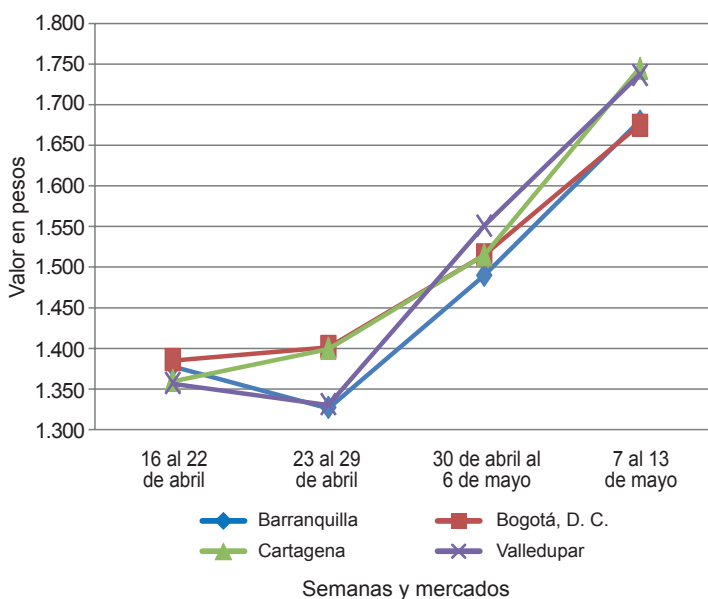

Fuente: SIPSA-DANE.

Cuadro 3. Mercados mayoristas. Precios de venta de tubérculos, raíces y plátanos (conclusión) 2016 (7 al 13 de mayo)

Productos y mercados	Pesos por kilogramo				Tendencia	Productos y mercados	Pesos por kilogramo				Tendencia
	Mínimo	Máximo	Medio	Precios			Mínimo	Máximo	Medio	Precios	
Plátano guineo (continuación)						Plátano hartón verde ecuatoriano (continuación)					
Medellín, Central						Popayán (Cauca)	1.100	1.133	1.108		+
Mayorista de Antioquia	1.000	1.500	1.230		-	Plátano hartón verde Eje Cafetero					
Medellín, Plaza						Medellín, Central					
Minorista José María Villa	900	1.200	1.017		-	Mayorista de Antioquia	1.800	2.000	1.850		+
Peñol (Antioquia)	567	667	624		+	Plátano hartón verde llanero					
Rionegro (Antioquia)	800	1.000	942		-	Bogotá, D. C., Corabastos	2.100	2.250	2.158		+
Santa Bárbara (Antioquia)	533	667	633		++	Ulluco					
Sonsón (Antioquia)	400	450	431		+++	Buenaventura (Valle del Cauca)	4.000	4.000	4.000		+
Tuluá (Valle del Cauca)	1.000	1.200	1.067		+	Cali, Cavasa	3.333	3.500	3.472		-
Villavicencio, CAV	1.333	1.667	1.389		=	Ipiales (Nariño), Ipiales somos todos	1.667	1.833	1.694		+++
Plátano hartón maduro						Pasto (Nariño)	1.750	2.250	2.063		-
Armenia, Mercar	1.200	1.400	1.313		-	Popayán (Cauca)	3.033	3.083	3.071		+
Bogotá, D. C., Corabastos	1.900	2.000	1.957		+	Yuca chirosa					
Cúcuta, Cenabastos	1.429	1.587	1.517		+	Buenaventura (Valle del Cauca)	1.200	1.280	1.227		+
Ibagué, Plaza La 21	1.400	2.000	1.654		-	Ibagué, Plaza La 21	1.500	1.667	1.549		-
Ipiales (Nariño), Ipiales somos todos	1.067	1.167	1.141		+	La Ceja (Antioquia)	920	1.200	1.056		+
Medellín, Central						Medellín, Plaza					
Mayorista de Antioquia	1.500	1.800	1.660		+	Minorista José María Villa	1.520	1.600	1.580		-
Neiva, Surabastos	1.600	1.800	1.719		+	Montería (Córdoba)	600	625	617		+
Pereira, La 41	1.300	1.400	1.333		+	Rionegro (Antioquia)	680	1.000	818		-
Pereira, Mercasa	1.200	1.400	1.300		+	Yuca criolla					
Tunja, Complejo de Servicios del Sur	1.750	2.000	1.900		++	Barranquilla, Barranquillita	825	875	854		-
Plátano hartón verde						Barranquilla, Granabastos	950	1.000	988		=
Armenia, Mercar	1.200	1.400	1.313		-	Bucaramanga, Centroabastos	1.071	1.190	1.173		-
Armenia, Retiro	1.100	1.300	1.175		=	Bucaramanga, Mercados del centro	1.190	1.310	1.250		=
Barranquilla, Barranquillita	1.350	1.500	1.443		+	Cartagena, Bazurto	625	833	751		-
Bogotá, D. C., Corabastos	1.900	2.000	1.957		+	Chiquinquirá (Boyacá)	1.333	1.333	1.333		=
Bucaramanga, Centroabastos	1.920	2.080	1.940		++	Cúcuta, Cenabastos	1.294	1.412	1.387		-
Bucaramanga, Mercados del centro	1.760	1.920	1.840		++	Medellín, Central					
Buenaventura (Valle del Cauca)	1.333	1.500	1.400		+	Mayorista de Antioquia	880	1.200	1.056		-
Cali, Cavasa	1.400	1.450	1.425		-	Medellín, Plaza					
Cali, Santa Helena	1.400	1.450	1.417		+	Minorista José María Villa	1.000	1.120	1.060		-
Cartagena, Bazurto	1.380	1.400	1.398		+	Montería (Córdoba)	500	600	542		-
Chiquinquirá (Boyacá)	1.100	1.750	1.425		+	Pamplona (Norte de Santander)	1.190	1.310	1.243		+
Cúcuta, Cenabastos	1.429	1.587	1.511		+	San Gil (Santander)	900	1.000	978		+
Duitama (Boyacá)	1.200	1.636	1.418		+	Sincelejo (Sucre)	750	750	750		=
Ibagué, Plaza La 21	1.400	2.000	1.654		-	Socorro (Santander)	1.200	1.360	1.280		+
La Ceja (Antioquia)	1.500	1.600	1.575		-	Tunja, Complejo de Servicios del Sur	1.067	1.167	1.123		+
Medellín, Central						Valledupar, Mercabastos	500	650	563		-
Mayorista de Antioquia	1.500	1.800	1.660		+	Valledupar, Mercado Nuevo	500	650	563		-
Medellín, Plaza						Yuca ICA					
Minorista José María Villa	1.500	1.600	1.580		+	Armenia, Mercar	1.040	1.120	1.085		+
Montería (Córdoba)	825	1.075	948		++	Armenia, Retiro	920	1.000	950		+
Neiva, Surabastos	1.600	1.800	1.719		+	Cali, Cavasa	1.120	1.200	1.178		+
Palmira (Valle del Cauca)	1.500	1.500	1.500		+	Cali, Santa Helena	1.120	1.200	1.133		-
Pamplona (Norte de Santander)	1.222	1.289	1.237		-	Cartago (Valle del Cauca)	1.320	1.440	1.380		+
Pereira, La 41	1.300	1.400	1.333		+	Manizales (Caldas)	1.280	1.440	1.400		+
Pereira, Mercasa	1.200	1.400	1.300		+	Medellín, Central					
Popayán (Cauca)	880	920	910		=	Mayorista de Antioquia	1.120	1.400	1.275		+
Rionegro (Antioquia)	1.600	1.700	1.655		-	Neiva, Surabastos	1.000	1.600	1.231		-
San Gil (Santander)	1.200	1.360	1.262		-	Palmira (Valle del Cauca)	1.280	1.280	1.280		=
Santa Bárbara (Antioquia)	1.400	1.600	1.500		++	Pasto (Nariño)	786	929	845		-
Santa Marta (Magdalena)	1.500	1.600	1.564		++	Pereira, La 41	1.120	1.200	1.180		-
Sincelejo (Sucre)	1.320	1.350	1.330		++	Pereira, Mercasa	1.120	1.200	1.147		-
Socorro (Santander)	1.280	1.280	1.280		+	Popayán (Cauca)	1.000	1.167	1.063		=
Sogamoso (Boyacá)	1.100	1.636	1.386		+	Tuluá (Valle del Cauca)	1.040	1.200	1.133		-
Tuluá (Valle del Cauca)	1.500	1.600	1.581		-	Yuca llanera					
Tunja, Complejo de Servicios del Sur	1.750	2.000	1.900		++	Bogotá, D. C., Corabastos	1.500	1.667	1.601		-
Ubaté (Cundinamarca)	2.500	2.500	2.500		+	Duitama (Boyacá)	1.267	1.333	1.300		+
Valledupar, Mercabastos	1.200	1.350	1.270		-	San Gil (Santander)	1.190	1.310	1.275		+
Valledupar, Mercado Nuevo	1.200	1.350	1.270		-	Sogamoso (Boyacá)	1.000	1.167	1.111		=
Villavicencio, CAV	1.760	1.920	1.890		+++	Ubaté (Cundinamarca)	1.400	1.400	1.400		--
Yopal (Casanare)	1.600	1.600	1.600		++	Villavicencio, CAV	1.000	1.133	1.089		+
Plátano hartón verde ecuatoriano						Yopal (Casanare)	1.067	1.100	1.089		+
Cali, Cavasa	1.100	1.167	1.142		+						
Cali, Santa Helena	1.100	1.167	1.133		+						
Ipiales (Nariño), Ipiales somos todos	1.067	1.167	1.141		+						
Pasto (Nariño)	1.067	1.167	1.117		+						

Tendencias:

- (---) Variación mayor al -20 %
- (--) Variación entre -10 % y -20 %
- (-) Variación entre 0 % y -10 %

- (=) Variación igual a 0 %
- (+) Variación entre 0 % y 10 %
- (+ +) Variación entre 10 % y 20 %
- (+++) Variación mayor al 20 %
- (n.d.) No determinado



Granos, carnes y procesados

Bajaron las cotizaciones del queso costeño

Los precios del queso costeño disminuyeron en diecisiete de los veintiséis mercados en donde se vendió a lo largo de esta semana. De acuerdo con los comerciantes mayoristas, esta situación obedeció a un incremento de la producción lechera en varias zonas de la Costa Atlántica; por ejemplo, de las zonas rurales de Valledupar (Cesar), así como desde los municipios de Plato, Ariguaní y El Banco (Magdalena), entre otros. En Montería y Bucaramanga, por ejemplo, el kilo se vendió a \$12.500 y a \$13.000; un 9,20 % menos que la semana pasada.

Otros productos que bajaron su precio fueron el arroz de primera, la arveja verde seca importada, el huevo rojo A y el queso doble crema. En cuanto al arroz de primera, su descenso se dio por el aumento en la oferta procedente de Estados Unidos, así como también desde los molinos ubicados en la zona industrial de Barranquilla; esto se evidenció en catorce de los treinta y un mercados donde se negoció el producto. En Barranquilla, por ejemplo, la reducción en el precio fue del 3,06 % y el kilo se negoció a \$2.916.

En el caso de la arveja verde seca importada, sus precios registraron una tendencia a la baja en once de los veintisiete establecimientos en donde se comercializó. Según los comerciantes, esto ocurrió por mayores pedidos al igual que el aumento en el ingreso de este producto desde Canadá. En la ciudad de Bogotá, por ejemplo, se negoció el kilo a \$2.773; un 4,61 % menos.

Por el contrario, subieron los precios del azúcar sulfitada, las galletas saladas, el café molido y la carne de res lomo fino y punta de anca. Para el caso del azúcar, el incremento en su cotización se dio a causa de la poca disponibilidad y la baja producción de caña en los cultivos ubicados en Palmira, Tuluá, El Cerrito (Valle del Cauca) y La Virginia (Risaralda). El precio de este producto subió en dieciséis de los veinticinco mercados en donde se cotizó. En Bucaramanga, el precio aumentó un 7,32 % y el kilo se vendió a \$2.740.

Gráfico 8. Comportamiento de los precios del queso costeño 2016 (16 de abril al 13 de mayo)

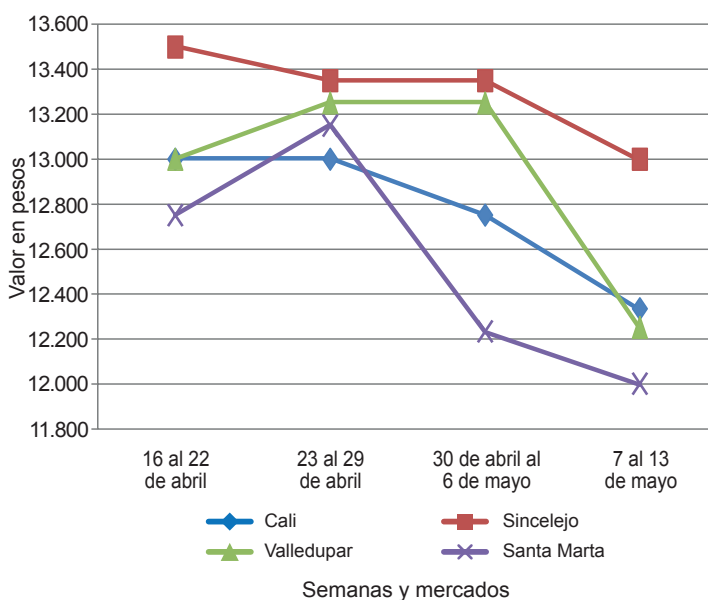

Fuente: SIPSA-DANE.

Cuadro 4. Mercados mayoristas. Precios de venta de granos y cereales 2016 (7 al 13 de mayo)

Productos y mercados	Pesos por kilogramo			
	Mínimo	Máximo	Medio	Tendencia
Arroz blanco importado				
Pasto (Nariño)	3.600	3.622	3.607	+
Arroz de primera				
Armenia, Mercar	2.880	2.920	2.890	-
Barranquilla, Barranquillita	2.889	2.933	2.916	-
Barranquilla, Granabastos	3.056	3.067	3.064	+
Bogotá, D. C., Corabastos	2.980	3.040	3.005	-
Bogotá, D. C., Paloquemao	3.040	3.200	3.147	=
Bogotá, D. C., Plaza España	3.040	3.200	3.147	+
Bucaramanga, Mercados del centro	2.976	3.040	3.005	-
Buenaventura (Valle del Cauca)	3.008	3.008	3.008	-
Cali, La Floresta	2.880	3.200	3.020	-
Cali, Santa Helena	3.040	3.200	3.150	-
Cali, Siloé	2.700	3.360	3.025	-
Cartagena, Bazurto	3.111	3.111	3.111	=
Cartago (Valle del Cauca)	3.000	3.080	3.040	=
Cúcuta, Cenabastos	3.067	3.400	3.233	=
Cúcuta, La Nueva Sexta	3.000	3.267	3.133	++
Manizales (Caldas)	3.040	3.200	3.080	=
Medellín, Central				
Mayorista de Antioquia	2.840	2.920	2.880	-

Productos y mercados	Pesos por kilogramo			
	Mínimo	Máximo	Medio	Tendencia
Arroz de primera (continuación)				
Medellín, Plaza				
Minorista José María Villa	2.880	2.920	2.893	-
Montería (Córdoba)	3.000	3.067	3.044	=
Neiva, Surabastos	2.680	2.800	2.770	-
Palmira (Valle del Cauca)	2.700	2.800	2.767	-
Pamplona (Norte de Santander)	2.933	3.000	2.983	-
Pasto (Nariño)	3.220	3.440	3.300	+
Santa Marta (Magdalena)	2.720	2.800	2.760	-
Sincelajo (Sucre)	2.667	2.780	2.737	+
Tuluá (Valle del Cauca)	2.720	2.960	2.859	+
Tunja, Complejo de Servicios del Sur	2.800	3.100	2.933	=
Valledupar, Mercado Nuevo	2.640	2.800	2.733	=
Villavicencio, CAV	2.880	2.960	2.900	+
Arroz de segunda				
Barranquilla, Barranquillita	2.800	2.822	2.809	-
Barranquilla, Granabastos	2.667	2.667	2.667	=
Bogotá, D. C., Corabastos	2.720	2.840	2.780	+
Cartagena, Bazurto	2.800	2.800	2.800	=
Santa Marta (Magdalena)	2.700	2.700	2.700	-
Sincelajo (Sucre)	2.444	2.556	2.481	-

**Cuadro 4. Mercados mayoristas. Precios de venta de granos y cereales (continuación)
2016 (7 al 13 de mayo)**

Productos y mercados	Pesos por kilogramo				Tendencia	Productos y mercados	Pesos por kilogramo				Tendencia
	Mínimo	Máximo	Medio				Mínimo	Máximo	Medio		
Arroz excelso						Frijol cabeza negra importado (continuación)					
Barranquilla, Barranquillita	3.080	3.136	3.109	-		Cartagena, Bazaruto	4.000	4.200	4.100	-	
Barranquilla, Granabastos	2.960	3.048	3.011	+		Santa Marta (Magdalena)	2.840	3.500	3.170	++	
Bucaramanga, Centroabastos	3.000	3.080	3.027	=		Frijol cabeza negra nacional					
Cartagena, Bazaruto	3.200	3.200	3.200	=		Barranquilla, Granabastos	2.950	3.100	3.015	--	
Ibagué, Plaza La 21	2.740	2.840	2.792	+		Cartagena, Bazaruto	3.800	3.800	3.800	-	
Montería (Córdoba)	2.800	3.000	2.894	--		Montería (Córdoba)	1.700	1.840	1.773	=	
Santa Marta (Magdalena)	2.960	3.200	3.040	-		Sincelejo (Sucre)	2.800	3.500	3.050	=	
Sincelejo (Sucre)	2.800	2.960	2.853	=		Valledupar, Mercado Nuevo	4.000	4.000	4.000	=	
Valledupar, Mercado Nuevo	3.040	3.200	3.120	=		Frijol calima					
Arroz sopa cristal						Bucaramanga, Centroabastos	5.600	5.600	5.600	=	
Bucaramanga, Centroabastos	1.544	1.640	1.595	=		Buenaventura (Valle del Cauca)	4.720	5.080	4.943	-	
Bucaramanga, Mercados del centro	1.400	1.600	1.533	=		Cali, La Floresta	5.600	6.000	5.793	=	
Montería (Córdoba)	2.100	2.200	2.138	=		Cali, Santa Helena	6.000	6.320	6.187	-	
Arveja amarilla seca importada						Cali, Siloé	6.000	6.240	6.120	=	
Bucaramanga, Centroabastos	2.300	2.300	2.300	=		Ibagué, Plaza La 21	5.400	5.760	5.630	+	
Bucaramanga, Mercados del centro	2.260	2.268	2.264	+		Palmira (Valle del Cauca)	6.200	6.400	6.333	-	
Cúcuta, Cenabastos	2.200	2.400	2.300	+		Pasto (Nariño)	6.800	6.880	6.827	+	
Cúcuta, La Nueva Sexta	2.200	2.300	2.267	+		Popayán (Cauca)	5.680	5.760	5.733	-	
Ibagué, Plaza La 21	2.100	2.140	2.120	=		Tuluá (Valle del Cauca)	5.600	6.000	5.750	=	
Pamplona (Norte de Santander)	2.522	2.609	2.565	+		Frijol cargamento blanco					
Arveja verde seca importada						El Carmen de Viboral (Antioquia)	8.800	9.000	8.900	+	
Armenia, Mercar	2.511	2.643	2.561	=		Marinilla (Antioquia)	8.400	8.600	8.500	+	
Barranquilla, Barranquillita	1.900	2.100	2.013	=		Medellín, Central					
Bogotá, D. C., Corabastos	2.120	2.300	2.215	+		Mayorista de Antioquia	9.100	9.200	9.167	+	
Bogotá, D. C., Paloquemao	2.720	2.880	2.773	-		Medellín, Plaza					
Bogotá, D. C., Plaza España	2.400	2.560	2.507	-		Minorista José María Villa	8.500	8.600	8.567	-	
Bucaramanga, Centroabastos	2.000	2.000	2.000	-		Peñol (Antioquia)	8.500	8.650	8.579	+	
Bucaramanga, Mercados del centro	2.060	2.300	2.180	-		San Vicente (Antioquia)	8.800	9.200	8.994	+	
Buenaventura (Valle del Cauca)	1.912	1.920	1.917	-		Sonsón (Antioquia)	8.000	8.182	8.121	=	
Cali, La Floresta	2.560	2.680	2.613	+		Frijol cargamento rojo					
Cali, Santa Helena	2.240	2.400	2.336	-		Armenia, Mercar	8.080	8.880	8.453	=	
Cali, Siloé	2.640	2.800	2.720	=		Bogotá, D. C., Corabastos	7.680	8.000	7.760	+	
Cúcuta, Cenabastos	2.200	2.300	2.247	=		Bogotá, D. C., Paloquemao	8.400	8.800	8.613	-	
Cúcuta, La Nueva Sexta	2.100	2.160	2.133	-		Bogotá, D. C., Plaza España	8.000	8.160	8.053	-	
Manizales (Caldas)	2.379	2.643	2.506	=		Cartago (Valle del Cauca)	8.400	8.560	8.480	=	
Medellín, Central						El Carmen de Viboral (Antioquia)	7.500	7.700	7.600	+	
Mayorista de Antioquia	2.160	3.080	2.400	=		Ibagué, Plaza La 21	7.280	7.760	7.600	+	
Medellín, Plaza						Manizales (Caldas)	8.370	8.546	8.458	=	
Minorista José María Villa	2.960	3.040	3.000	=		Marinilla (Antioquia)	7.500	7.600	7.553	+	
Palmira (Valle del Cauca)	2.200	2.400	2.333	+		Medellín, Central					
Pamplona (Norte de Santander)	2.348	2.435	2.391	-		Mayorista de Antioquia	7.700	7.800	7.733	=	
Pasto (Nariño)	2.720	2.880	2.800	+		Medellín, Plaza					
Pereira, Mercasa	2.035	2.480	2.179	=		Minorista José María Villa	7.800	8.200	8.000	-	
Sincelejo (Sucre)	2.300	2.400	2.350	=		Peñol (Antioquia)	7.450	7.550	7.496	+	
Tuluá (Valle del Cauca)	2.184	2.400	2.286	=		Pereira, Mercasa	7.900	8.900	8.393	-	
Tunja, Complejo de Servicios del Sur	2.600	2.700	2.667	+		San Vicente (Antioquia)	7.800	8.000	7.900	+	
Valledupar, Mercado Nuevo	3.000	3.000	3.000	=		Sincelejo (Sucre)	10.000	10.000	10.000	++	
Villavicencio, CAV	2.478	2.609	2.536	-		Tunja, Complejo de Servicios del Sur	7.200	7.200	7.200	=	
Cuchuco de cebada						Frijol nima calima					
Bucaramanga, Centroabastos	1.768	1.800	1.784	=		Armenia, Mercar	5.582	6.112	5.835	+	
Bucaramanga, Mercados del centro	1.680	1.920	1.800	-		Bogotá, D. C., Corabastos	5.760	5.760	5.760	-	
Cuchuco de maíz						Bogotá, D. C., Paloquemao	6.000	6.400	6.213	-	
Bucaramanga, Centroabastos	1.960	2.080	2.013	=		Bogotá, D. C., Plaza España	6.000	6.400	6.267	+	
Bucaramanga, Mercados del centro	2.000	2.240	2.107	-		Cartago (Valle del Cauca)	5.600	6.000	5.800	=	
Cali, La Floresta	1.160	1.220	1.187	=		Manizales (Caldas)	6.608	6.784	6.652	=	
Cali, Siloé	1.424	1.440	1.432	=		Medellín, Central					
Ibagué, Plaza La 21	1.600	1.760	1.707	+		Mayorista de Antioquia	5.200	5.400	5.300	=	
Montería (Córdoba)	1.500	1.560	1.525	=		Neiva, Surabastos	5.920	6.400	6.100	+	
Popayán (Cauca)	1.200	1.208	1.203	=		Frijol palomito importado					
Sincelejo (Sucre)	1.300	1.400	1.333	=		Barranquilla, Barranquillita	3.200	3.400	3.325	+	
Frijol bolón						Barranquilla, Granabastos	3.200	3.500	3.338	-	
Armenia, Mercar	8.440	9.200	8.867	=		Cartagena, Bazaruto	3.800	4.000	3.850	=	
Bogotá, D. C., Corabastos	7.680	8.000	7.760	+		Santa Marta (Magdalena)	2.960	2.960	2.960	++	
Bogotá, D. C., Plaza España	8.800	9.200	8.987	+		Frijol radical					
Bucaramanga, Centroabastos	8.600	9.000	8.800	=		Bogotá, D. C., Corabastos	4.800	5.120	4.960	+	
Cartago (Valle del Cauca)	8.800	9.600	9.200	=		Bogotá, D. C., Paloquemao	6.000	6.400	6.213	-	
Cúcuta, Cenabastos	9.000	10.000	9.500	=		Bucaramanga, Centroabastos	4.800	4.800	4.800	=	
Pasto (Nariño)	10.000	10.080	10.027	+		Bucaramanga, Mercados del centro	5.460	5.460	5.460	=	
Pereira, Mercasa	8.035	8.800	8.309	-		Cartago (Valle del Cauca)	6.400	7.056	6.728	=	
Popayán (Cauca)	8.480	8.560	8.507	=		Medellín, Central					
Tuluá (Valle del Cauca)	8.000	8.800	8.267	=		Mayorista de Antioquia	4.600	4.800	4.667	=	
Tunja, Complejo de Servicios del Sur	8.000	8.000	8.000	+		Frijol Uribe rosado					
Villavicencio, CAV	8.348	9.565	9.007	-		Cartago (Valle del Cauca)	6.960	7.200	7.080	=	
Frijol cabeza negra importado											
Barranquilla, Barranquillita	4.000	4.200	4.075	+							

Cuadro 5. Mercados mayoristas. Precios de venta de huevos y lácteos 2016 (7 al 13 de mayo)

Productos y mercados	Pesos por kilogramo				Tendencia	Productos y mercados	Pesos por kilogramo				Tendencia
	Mínimo	Máximo	Medio				Mínimo	Máximo	Medio		
Huevo blanco A						Huevo rojo AA (continuación)					
Buenaventura (Valle del Cauca)	333	333	333	=	Sincelejo (Sucre)	300	303	302	-		
Cartago (Valle del Cauca)	277	280	278	=	Tuluá (Valle del Cauca)	280	287	283	=		
Manizales (Caldas)	260	270	263	=	Valledupar, Mercado Nuevo	283	300	292	-		
Medellín, Central					Villavicencio, CAV	296	300	299	+		
Mayorista de Antioquia	290	295	291	=							
Medellín, Plaza					Huevo rojo B						
Minorista José María Villa	295	300	297	=	Armenia, Mercar	270	270	270	=		
Pereira, La 41	280	280	280	-	Barranquilla, Barranquillita	270	275	273	=		
Huevo blanco AA						Barranquilla, Granabastos	270	270	270	+	
Cartago (Valle del Cauca)	287	290	288	=	Bogotá, D. C., Corabastos	280	280	280	=		
Manizales (Caldas)	270	280	273	=	Bogotá, D. C., Paloquemao	280	280	280	+		
Medellín, Central					Bogotá, D. C., Plaza Las Flores	250	290	281	-		
Mayorista de Antioquia	300	305	303	+	Bucaramanga, Centroabastos	260	260	260	-		
Medellín, Plaza					Ibagué, Plaza La 21	283	300	288	=		
Minorista José María Villa	307	310	309	+	Medellín, Central						
Pereira, La 41	287	287	287	-	Mayorista de Antioquia	280	290	285	+		
Huevo blanco B						Medellín, Plaza					
Cartago (Valle del Cauca)	243	250	247	=	Minorista José María Villa	285	285	285	+		
Manizales (Caldas)	250	260	255	=	Montería (Córdoba)	280	300	287	-		
Medellín, Central					Neiva, Surabastos	260	270	265	-		
Mayorista de Antioquia	280	290	285	+	Sincelejo (Sucre)	287	293	289	=		
Medellín, Plaza					Villavicencio, CAV	276	283	280	+		
Minorista José María Villa	285	285	285	+							
Pereira, La 41	270	270	270	-	Huevo rojo extra						
Huevo blanco extra						Armenia, Mercar	320	320	320	=	
Manizales (Caldas)	280	300	290	=	Bogotá, D. C., Corabastos	320	320	320	+		
Medellín, Central					Bogotá, D. C., Paloquemao	310	320	313	-		
Mayorista de Antioquia	310	320	315	+	Bogotá, D. C., Plaza Las Flores	330	350	336	+		
Medellín, Plaza					Bucaramanga, Centroabastos	290	290	290	-		
Minorista José María Villa	320	320	320	-	Cali, Galería Alameda	320	333	327	+		
Pereira, La 41	317	317	317	=	Cali, La Floresta	287	300	293	+		
Huevo rojo A						Cali, Siloé	295	300	297	+	
Armenia, Mercar	290	290	290	=	Cúcuta, Cenabastos	305	306	305	-		
Barranquilla, Barranquillita	280	285	283	=	Ibagué, Plaza La 21	317	343	334	+		
Barranquilla, Granabastos	280	280	280	-	Medellín, Central						
Bogotá, D. C., Corabastos	290	290	290	=	Mayorista de Antioquia	310	320	315	+		
Bogotá, D. C., Paloquemao	290	290	290	-	Medellín, Plaza						
Bogotá, D. C., Plaza Las Flores	280	300	296	-	Minorista José María Villa	320	320	320	=		
Cartagena, Bazurto	290	300	293	-	Neiva, Surabastos	310	320	315	-		
Cartago (Valle del Cauca)	277	283	280	=	Pasto (Nariño)	300	310	303	+		
Cúcuta, Cenabastos	290	294	292	-	Villavicencio, CAV	306	310	309	-		
Ibagué, Plaza La 21	300	300	300	=							
Medellín, Central					Leche en polvo						
Mayorista de Antioquia	290	295	291	=	Armenia, Mercar	16.223	20.556	17.788	=		
Medellín, Plaza					Barranquilla, Barranquillita	20.399	20.503	20.456	+		
Minorista José María Villa	295	300	297	=	Barranquilla, Granabastos	20.964	21.033	21.000	+		
Montería (Córdoba)	307	317	311	=	Bogotá, D. C., Corabastos	19.444	19.792	19.618	=		
Neiva, Surabastos	270	280	275	-	Bucaramanga, Centroabastos	18.924	20.278	19.502	=		
Pamplona (Norte de Santander)	297	300	299	+	Bucaramanga, Mercados del centro	19.115	20.313	19.534	-		
Sincelejo (Sucre)	293	300	296	-	Buenaventura (Valle del Cauca)	16.842	20.000	18.354	=		
Tuluá (Valle del Cauca)	273	273	273	=	Cali, La Floresta	17.544	19.097	18.438	-		
Valledupar, Mercado Nuevo	277	290	283	-	Cali, Santa Helena	17.070	19.705	18.210	-		
Villavicencio, CAV	280	290	285	-	Cartago (Valle del Cauca)	17.544	19.271	18.438	+		
Huevo rojo AA						Ibagué, Plaza La 21	17.105	18.158	17.456	-	
Armenia, Mercar	300	300	300	=	Medellín, Central						
Barranquilla, Barranquillita	290	295	293	=	Mayorista de Antioquia	15.167	15.358	15.258	=		
Barranquilla, Granabastos	290	290	290	-	Palmira (Valle del Cauca)	17.632	20.833	19.170	-		
Bogotá, D. C., Corabastos	300	300	300	=	Pamplona (Norte de Santander)	12.083	12.917	12.361	+		
Bogotá, D. C., Paloquemao	300	305	302	-	Pasto (Nariño)	17.368	19.167	18.219	=		
Bogotá, D. C., Plaza Las Flores	310	325	318	+	Pereira, Mercasa	19.981	20.153	20.067	=		
Bucaramanga, Centroabastos	280	280	280	-	Popayán (Cauca)	16.667	19.271	17.955	=		
Cali, Galería Alameda	290	300	295	+	Sincelejo (Sucre)	19.444	20.052	19.734	=		
Cali, La Floresta	273	290	282	+	Tuluá (Valle del Cauca)	16.851	19.531	18.181	=		
Cartagena, Bazurto	313	317	314	-	Valledupar, Mercado Nuevo	20.185	20.370	20.247	=		
Cartago (Valle del Cauca)	287	293	290	=	Villavicencio, CAV	20.486	22.778	21.525	=		
Cúcuta, Cenabastos	295	300	298	-							
Ibagué, Plaza La 21	307	323	313	-	Queso campesino						
Medellín, Central					Armenia, Mercar	10.500	11.000	10.875	=		
Mayorista de Antioquia	300	305	303	+	Bogotá, D. C., Corabastos	8.400	8.400	8.400	+		
Medellín, Plaza					Bogotá, D. C., Paloquemao	8.400	9.000	8.800	-		
Minorista José María Villa	307	310	309	+	Bogotá, D. C., Plaza Las Flores	7.600	8.000	7.850	-		
Montería (Córdoba)	307	317	313	-	Bucaramanga, Mercados del centro	9.000	9.000	9.000	=		
Neiva, Surabastos	290	300	295	-	Cali, Galería Alameda	9.600	10.000	9.800	=		
Palmira (Valle del Cauca)	257	267	262	=	Cali, La Floresta	9.800	11.000	10.200	=		
Pamplona (Norte de Santander)	306	306	306	=	Cúcuta, Cenabastos	9.500	9.500	9.500	=		
Pasto (Nariño)	273	283	278	+	Ibagué, Plaza La 21	7.000	8.000	7.500	-		
Popayán (Cauca)	257	260	258	-	Manizales (Caldas)	7.000	7.000	7.000	=		
					Medellín, Central						
					Mayorista de Antioquia	10.600	11.500	11.033	-		
					Montería (Córdoba)	11.000	13.000	12.000	-		
					Palmira (Valle del Cauca)	9.200	9.400	9.300	=		
					Pereira, La 41	9.000	9.000	9.000	=		

**Cuadro 5. Mercados mayoristas. Precios de venta de huevos y lácteos (conclusión)
2016 (7 al 13 de mayo)**

Productos y mercados	Pesos por kilogramo			
	Mínimo	Máximo	Medio	Tendencia
Queso campesino (continuación)				
Tuluá (Valle del Cauca)	9.000	9.400	9.133	=
Villavicencio, CAV	8.500	9.000	8.675	=
Queso Caquetá				
Cali, Galería Alameda	10.000	13.000	11.667	-
Cali, La Floresta	10.000	12.000	11.000	-
Cali, Santa Helena	13.000	13.000	13.000	+
Cali, Siloé	10.800	11.000	10.900	+
Palmira (Valle del Cauca)	10.800	11.000	10.900	=
Popayán (Cauca)	7.700	7.700	7.700	=
Tuluá (Valle del Cauca)	11.500	12.000	11.700	-
Queso costeño				
Armenia, Mercar	10.400	11.200	10.800	-
Barranquilla, Barranquillita	12.700	13.000	12.875	=
Barranquilla, Granabastos	13.800	14.000	13.850	-
Bogotá, D. C., Corabastos	13.000	13.400	13.133	-
Bogotá, D. C., Paloquemao	13.000	13.000	13.000	-
Bogotá, D. C., Plaza Las Flores	11.600	12.000	11.800	-
Bucaramanga, Mercados del centro	13.000	13.000	13.000	-
Buenaventura (Valle del Cauca)	12.000	14.000	13.267	-
Cali, Galería Alameda	10.000	13.000	11.667	-
Cali, La Floresta	10.000	12.000	11.000	-
Cali, Santa Helena	12.000	13.000	12.333	-
Cali, Siloé	10.800	11.000	10.900	+
Cartagena, Bazurto	13.000	13.000	13.000	=
Cartago (Valle del Cauca)	10.800	11.000	10.900	-
Cúcuta, Cenabastos	11.500	13.000	12.250	-
Ibagué, Plaza La 21	13.000	14.000	13.667	+
Manizales (Caldas)	12.500	13.000	12.750	=
Medellín, Central				
Mayorista de Antioquia	13.000	15.000	13.750	=
Medellín, Plaza				
Minorista José María Villa	12.500	13.000	12.667	=
Montería (Córdoba)	11.000	14.000	12.500	-
Palmira (Valle del Cauca)	10.400	10.600	10.500	=
Pereira, La 41	12.000	12.500	12.250	-
Santa Marta (Magdalena)	11.500	12.500	12.000	-
Sincelejo (Sucre)	13.000	13.000	13.000	-
Valledupar, Mercado Nuevo	12.000	12.500	12.250	-

Tendencias:

(---) Variación mayor al -20 %

(--) Variación entre -10 % y -20 %

(-) Variación entre 0 % y -10 %

**Cuadro 6. Mercados mayoristas. Precios de venta de carnes
2016 (7 al 13 de mayo)**

Productos y mercados	Pesos por kilogramo			
	Mínimo	Máximo	Medio	Tendencia
Alas de pollo con costillar				
Armenia, Mercar	4.200	4.400	4.333	+
Barranquilla, Barranquillita	3.500	3.600	3.525	=
Barranquilla, Granabastos	3.800	4.000	3.933	++
Bogotá, D. C., Frigorífico Ble Ltda.	4.000	4.200	4.033	+
Bogotá, D. C., Frigorífico Guadalupe	3.000	4.000	3.467	-
Bogotá, D. C., Plaza Las Flores	3.000	3.200	3.100	+
Cali, Galería Alameda	3.700	4.000	3.800	=
Cartagena, Bazurto	3.400	3.400	3.400	+
Ibagué, Plaza La 21	4.600	4.600	4.600	=
Neiva, Surabastos	4.400	4.600	4.450	+
Palmira (Valle del Cauca)	4.200	4.600	4.400	=
Sincelejo (Sucre)	4.400	4.400	4.400	+
Tuluá (Valle del Cauca)	4.900	5.400	5.100	=
Valledupar, Mercado Nuevo	3.000	3.400	3.200	=
Villavicencio, CAV	4.800	5.000	4.950	+
Alas de pollo sin costillar				
Armenia, Mercar	6.100	6.200	6.133	=
Bogotá, D. C., Corabastos	4.600	4.800	4.733	=
Bogotá, D. C., Frigorífico Ble Ltda.	5.200	6.000	5.633	-
Bogotá, D. C., Frigorífico Guadalupe	5.400	6.500	5.775	-
Bogotá, D. C., Plaza Las Flores	5.200	5.800	5.463	+
Bucaramanga, Frigoríficos	5.600	5.800	5.683	=
Cúcuta, Cenabastos	4.800	5.500	5.167	+

Productos y mercados	Pesos por kilogramo			
	Mínimo	Máximo	Medio	Tendencia
Queso costeño (continuación)				
Villavicencio, CAV	10.000	11.000	10.333	++
Queso cuajada				
Armenia, Mercar	7.500	7.500	7.500	=
Bogotá, D. C., Corabastos	9.000	9.000	9.000	=
Bogotá, D. C., Paloquemao	8.400	9.000	8.800	-
Bogotá, D. C., Plaza Las Flores	7.400	8.000	7.775	+
Bucaramanga, Mercados del centro	9.000	9.000	9.000	=
Buenaventura (Valle del Cauca)	9.000	10.000	9.500	-
Cali, Galería Alameda	7.200	7.600	7.400	=
Cali, Siloé	7.500	7.600	7.550	+
Cartago (Valle del Cauca)	6.000	6.600	6.400	-
Cúcuta, Cenabastos	8.500	8.500	8.500	-
Medellín, Central				
Mayorista de Antioquia	9.000	9.400	9.133	=
Medellín, Plaza				
Minorista José María Villa	8.400	8.500	8.433	+
Palmira (Valle del Cauca)	7.400	7.500	7.450	=
Pereira, La 41	8.000	8.000	8.000	=
Popayán (Cauca)	7.500	7.600	7.550	=
Tuluá (Valle del Cauca)	6.500	7.000	6.775	=
Villavicencio, CAV	8.600	9.000	8.900	+
Queso doble crema				
Armenia, Mercar	10.500	11.000	10.750	=
Bogotá, D. C., Corabastos	11.200	11.600	11.467	-
Bogotá, D. C., Paloquemao	10.400	10.800	10.533	-
Bogotá, D. C., Plaza Las Flores	10.400	11.400	10.875	-
Bucaramanga, Mercados del centro	12.000	13.000	12.333	-
Buenaventura (Valle del Cauca)	10.000	11.000	10.500	-
Cali, Galería Alameda	10.000	11.000	10.467	=
Cali, La Floresta	11.200	12.000	11.750	=
Cúcuta, Cenabastos	10.500	11.500	11.000	-
Ibagué, Plaza La 21	10.800	11.000	10.933	=
Medellín, Central				
Mayorista de Antioquia	12.000	13.360	12.440	=
Palmira (Valle del Cauca)	10.700	10.800	10.750	=
Popayán (Cauca)	8.700	8.700	8.700	=
Tuluá (Valle del Cauca)	11.500	11.800	11.633	-
Villavicencio, CAV	10.400	10.400	10.400	=

(=) Variación igual a 0 %

(+) Variación entre 0 % y 10 %

(+ +) Variación entre 10 % y 20 %

(+++) Variación mayor al 20 %

(n.d.) No determinado

Productos y mercados	Pesos por kilogramo			
	Mínimo	Máximo	Medio	Tendencia
Alas de pollo sin costillar (continuación)				
Medellín, Central				
Mayorista de Antioquia	5.900	6.250	6.013	=
Medellín, Plaza				
Minorista José María Villa	4.200	4.400	4.300	-
Carne de cerdo, brazo con hueso				
Armenia, Frigocafé	9.200	9.200	9.200	=
Barranquilla, Barranquillita	9.000	9.300	9.175	=
Bogotá, D. C., Frigorífico Ble Ltda.	8.000	9.300	8.383	+
Bogotá, D. C., Frigorífico Guadalupe	7.500	9.000	8.071	+
Bogotá, D. C., Paloquemao	8.000	8.400	8.133	-
Bogotá, D. C., Plaza Las Flores	8.000	9.400	8.763	+
Malambo (Atlántico), Carnes y carnes	7.800	7.800	7.800	=
Montería (Córdoba)	8.000	8.200	8.050	=
Sincelejo (Sucre)	7.000	7.000	7.000	=
Valledupar, Mercado Nuevo	10.000	10.000	10.000	=
Carne de cerdo, brazo sin hueso				
Armenia, Frigocafé	11.200	11.200	11.200	=
Barranquilla, Barranquillita	9.850	10.000	9.938	-
Bogotá, D. C., Frigorífico Ble Ltda.	8.400	9.600	9.000	+
Bogotá, D. C., Frigorífico Guadalupe	8.500	9.500	8.804	-
Bogotá, D. C., Paloquemao	8.600	9.000	8.733	--

Cuadro 7. Mercados mayoristas. Precios de venta de pescados (conclusión)
2016 (7 al 13 de mayo)

Productos y mercados	Pesos por kilogramo				Tendencia	Productos y mercados	Pesos por kilogramo				Tendencia
	Mínimo	Máximo	Medio				Mínimo	Máximo	Medio		
Palmitos de mar						Tilapia, filete congelado					
Bogotá, D. C., Corabastos	10.000	10.000	10.000	=		Bogotá, D. C., Corabastos	14.000	15.000	14.625	=	
Bogotá, D. C., Paloquemao	11.000	12.000	11.667	-		Cali, Galería Alameda	18.400	20.200	19.033	=	
Medellín, Central						Cali, Santa Helena	14.900	16.000	15.633	+	
Mayorista de Antioquia	9.000	13.000	11.000	=		Medellín, Central					
Pargo rojo entero congelado						Mayorista de Antioquia	16.000	19.000	17.250	=	
Bogotá, D. C., Corabastos	25.000	27.000	25.750	-		Palmira (Valle del Cauca)	12.500	14.000	13.250	=	
Cali, Galería Alameda	18.000	22.000	20.000	+		Popayán (Cauca)	15.800	16.000	15.900	-	
Medellín, Central						Tuluá (Valle del Cauca)	15.000	16.000	15.500	=	
Mayorista de Antioquia	25.000	28.000	26.667	n.d.		Tilapia, lomitos					
Palmira (Valle del Cauca)	14.000	16.000	15.000	=		Medellín, Central					
Tuluá (Valle del Cauca)	18.000	20.000	19.000	=		Mayorista de Antioquia	5.200	7.000	6.333	-	
Pargo rojo entero fresco						Tilapia roja entera congelada					
Cartagena, Bazaruto	24.000	25.000	24.250	+		Barranquilla, Barranquillita	9.500	9.800	9.675	=	
Santa Marta (Magdalena)	16.000	17.000	16.500	+		Cali, Galería Alameda	13.000	15.900	14.350	+	
Valledupar, Mercado Nuevo	21.000	21.000	21.000	-		Cali, Santa Helena	13.000	13.800	13.267	+	
Pargo rojo platero						Cartagena, Bazaruto	9.600	9.800	9.700	+	
Buenaventura (Valle del Cauca)	19.000	19.000	19.000	=		Palmira (Valle del Cauca)	10.800	12.000	11.400	=	
Cali, Galería Alameda	23.000	26.800	24.933	=		Pasto (Nariño)	9.000	10.000	9.500	=	
Cartagena, Bazaruto	25.000	25.000	25.000	=		Pereira, Mercasa	12.000	12.700	12.400	-	
Santa Marta (Magdalena)	21.000	22.500	21.833	+++		Tuluá (Valle del Cauca)	12.000	13.000	12.500	++	
Pescado cabezas						Tilapia roja entera fresca					
Armenia, Mercar	3.000	3.400	3.200	=		Barranquilla, Barranquillita	12.000	12.500	12.125	=	
Bogotá, D. C., Paloquemao	5.600	6.000	5.867	=		Bogotá, D. C., Paloquemao	13.000	14.400	13.800	+	
Cali, Galería Alameda	6.000	7.000	6.250	=		Bogotá, D. C., Plaza Las Flores	11.200	11.600	11.400	-	
Cali, Santa Helena	6.000	6.000	6.000	=		Bucaramanga, Centroabastos	11.600	12.000	11.833	+	
Palmira (Valle del Cauca)	6.000	6.000	6.000	=		Cartagena, Bazaruto	10.000	10.000	10.000	=	
Pereira, Mercasa	2.000	2.600	2.267	=		Cúcuta, La Nueva Sexta	11.000	11.000	11.000	-	
Popayán (Cauca)	4.000	4.000	4.000	=		Ibagué, Plaza La 21	10.400	10.400	10.400	=	
Róbalo, filete congelado						Neiva, Surabastos	10.000	12.000	11.333	-	
Medellín, Central						Tunja, Complejo de Servicios del Sur	12.000	12.000	12.000	=	
Mayorista de Antioquia	9.200	11.000	10.000	=		Ubaté (Cundinamarca)	14.000	14.000	14.000	=	
Salmón, filete congelado						Valledupar, Mercado Nuevo	12.000	13.000	12.333	=	
Armenia, Mercar	24.000	24.000	24.000	=		Villavicencio, CAV	13.000	14.000	13.333	+	
Bogotá, D. C., Corabastos	27.000	28.000	27.625	-		Yopal (Casanare)	11.000	11.000	11.000	n.d.	
Bogotá, D. C., Paloquemao	28.000	32.000	30.000	-		Toyo blanco, filete congelado					
Cali, Galería Alameda	30.000	33.200	31.750	+		Bogotá, D. C., Corabastos	11.000	12.000	11.750	=	
Cali, Santa Helena	27.000	29.000	28.267	-		Cali, Galería Alameda	12.000	14.800	13.267	=	
Medellín, Central						Cali, Santa Helena	15.400	16.000	15.800	+	
Mayorista de Antioquia	28.000	33.000	30.250	=		Palmira (Valle del Cauca)	12.000	13.500	12.750	+	
Palmira (Valle del Cauca)	25.000	27.000	26.000	=		Popayán (Cauca)	15.000	16.000	15.500	+	
Popayán (Cauca)	27.000	28.000	27.500	+		Tuluá (Valle del Cauca)	12.000	13.000	12.500	=	
Sierra entera congelada						Trucha en corte mariposa					
Armenia, Mercar	15.600	15.800	15.700	=		Armenia, Mercar	12.000	12.000	12.000	=	
Bogotá, D. C., Corabastos	14.000	15.000	14.625	+		Bogotá, D. C., Corabastos	12.000	13.000	12.625	+	
Bogotá, D. C., Paloquemao	16.000	16.000	16.000	=		Bogotá, D. C., Paloquemao	14.000	15.000	14.333	=	
Buenaventura (Valle del Cauca)	12.000	12.000	12.000	=		Cali, Galería Alameda	15.800	16.600	16.300	+	
Cali, Galería Alameda	15.000	16.000	15.500	=		Cali, Santa Helena	14.000	14.000	14.000	=	
Cali, Santa Helena	12.800	13.100	12.967	-		Manizales (Caldas)	14.500	15.000	14.667	=	
Cartagena, Bazaruto	15.000	15.000	15.000	=		Medellín, Central					
Medellín, Central						Mayorista de Antioquia	14.500	18.000	15.625	-	
Mayorista de Antioquia	13.000	15.000	13.833	=		Palmira (Valle del Cauca)	13.000	14.500	13.750	=	
Palmira (Valle del Cauca)	12.000	14.500	13.250	=		Pereira, Mercasa	12.500	12.700	12.567	=	
Santa Marta (Magdalena)	20.000	22.000	21.167	+		Popayán (Cauca)	14.000	14.200	14.100	+	

Tendencias:

- (---) Variación mayor al -20 %
- (--) Variación entre -10 % y -20 %
- (-) Variación entre 0 % y -10 %

(=) Variación igual a 0 %

(+) Variación entre 0 % y 10 %

(+ +) Variación entre 10 % y 20 %

(+++) Variación mayor al 20 %

(n.d.) No determinado

Precios de la panela

Durante la presente semana, en Caparrapí (Cundinamarca), se incrementó la cotización de la panela morena, tanto redonda como cuadrada. Se presentó una oferta baja, pues los productores no tuvieron suficiente cantidad de producto debido a que no hay caña para moler; además, la panela no cumple con el color exigido por los comerciantes. La panela se vendió a los comerciantes que distribuyen a Bogotá, Aguachica (Cesar), Girardot (Cundinamarca) y Espinal (Tolima). En el caso de la panela redonda, el aumento fue del 7,85%, ofreciéndose el kilo a \$1.663.

Igualmente, en Santana (Boyacá) aumentó la cotización de la panela cuadrada. Llegó poca cantidad de panela al acopio, lo que generó el alza, y comentaron los productores que el invierno ha dificultado las labores. Arribaron comerciantes desde Santana, Duitama, Monquirá (Boyacá), Bucaramanga, Barbosa, Vélez y Güepa (Santander), y el producto fue traído desde San José de Pare y Chitaraque (Boyacá). El mercado terminó rápido y toda la panela se vendió. El precio se incrementó 6,67%, ofreciéndose el kilo a \$1.600.

Tabla 1. Precios por kilo de la panela cuadrada morena 2016 (9 de abril al 13 de mayo)

Mercados	Abril			30 de abril al 6 de mayo	Mayo 7 al 13
	9 al 15	16 al 22	23 al 29		
Caparrapí (Cundinamarca)	1.761	1.811	1.657	1.550	1.700
Charalá (Santander)	1.531	1.563	1.750	1.688	1.625
Güepa (Santander)	1.500	1.600	1.650	1.600	1.600
Monquirá (Boyacá)	1.563	1.625	1.650	1.650	1.613
Nocaima (Cundinamarca)	1.750	1.700	1.700	1.721	1.783
San Gil (Santander)	1.425	1.475	1.575	1.625	1.575
Santana (Boyacá)	1.425	1.600	1.600	1.500	1.600
Vélez (Santander)	1.500	1.600	1.650	1.650	1.690
Villeta (Cundinamarca)	1.815	1.758	1.773	1.717	1.825

Fuente: SIPSA-DANE. Cálculos: DANE.

A Villeta (Cundinamarca), por su parte, ingresó poca cantidad de producto por la baja producción de caña en las diferentes veredas del municipio, así como de Quebradaneegra, Bituima, Guayabal de Síquima y Nocaima (Cundinamarca). Los compradores arribaron desde Funza, Facatativá, Madrid (Cundinamarca) y Bogotá. El kilo de panela cuadrada morena se negoció a \$1.825, lo que representó un alza del 6,29%.

En Nocaima (Cundinamarca) también se incrementó la cotización de la panela cuadrada morena. Llegó poco

Gráfico 9. Comportamiento del precio de la panela cuadrada morena 2016 (9 de abril al 13 de mayo)

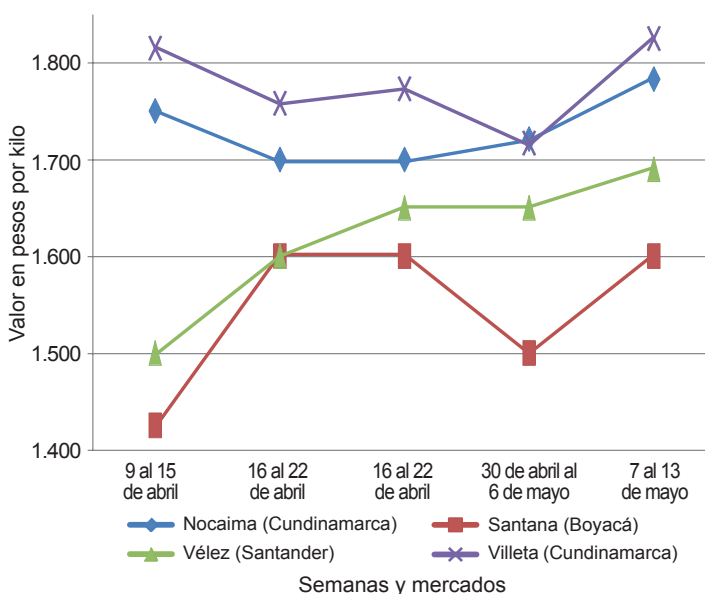

Fuente: SIPSA-DANE.

producto desde las veredas Baquero, Cañutal, Las Mercedes, San José y San Agustín. En el caso de la panela cuadrada morena, el kilo se comercializó a \$1.783; 3,6% más que la semana anterior.

Asimismo, en Vélez (Santander) salió poca panela, lo que ocasionó un leve incremento en el precio. Las ventas fueron buenas, pero comentaron los comerciantes que sacar la panela de los molinos se ha complicado por las lluvias. Los comerciantes llegaron desde Vélez, Güepa, Barbosa (Santander) y Villavicencio (Meta). En el caso de la panela blanca el aumento fue del 2,42%, negociándose el kilo a \$1.690.

Por otra parte, en Charalá (Santander) se incrementaron los precios de la panela cuadrada blanca y bajaron

Tabla 2. Precios por kilo de la panela cuadrada blanca 2016 (9 de abril al 13 de mayo)

Mercados	Abril			30 de abril al 6 de mayo	Mayo 7 al 13
	9 al 15	16 al 22	23 al 29		
Charalá (Santander)	1.656	1.719	1.844	1.781	1.844
Güepa (Santander)	1.500	1.600	1.650	1.600	1.600
Monquirá (Boyacá)	1.563	1.625	1.650	1.650	1.613
San Gil (Santander)	1.500	1.525	1.650	1.700	1.650
Santana (Boyacá)	1.525	1.700	1.700	1.650	1.700
Vélez (Santander)	1.500	1.600	1.650	1.650	1.690

Fuente: SIPSA-DANE. Cálculos: DANE.

Tabla 3. Precios por kilo de la panela redonda morena 2016 (9 de abril al 13 de mayo)

Mercados	Abril			30 de abril al 6 de mayo	Mayo 7 al 13
	9 al 15	16 al 22	23 al 29		
Caparrapí (Cundinamarca)	1.800	1.733	1.633	1.542	1.663
Yolombó (Antioquia)	1.836	1.815	1.802	1.753	1.771

Fuente: SIPSA-DANE. Cálculos: DANE.

los de la morena. En el caso de la blanca, el alza se debió al poco ingreso de carga, pues solo ingresó desde el municipio del Mogotes (Santander); no obstante, este producto fue de muy buena calidad. La morena, por su

parte, descendió por la buena disponibilidad de producto que llegó desde Charalá, Ocamonte, Coromoro y Valle de San José (Santander). El kilo de la panela blanca se cotizó a \$1.844, y el de la morena a \$1.625.

En contraste, se redujo la cotización de la panela en San Gil (Santander), ante las pocas ventas y la realización de más molindas en la región, donde ya se cuenta con materia prima en óptimas condiciones para su elaboración. Llegaron productores de Ocamonte, San Gil, Mogotes, Valle de San José, Páramo y Confines (Santander). En el caso de la panela cuadrada morena, la caída fue del 3,08%, negociándose el kilo a \$1.575.



@DANE_Colombia



/DANEColombia



/DANEColombia

