

Licencias de Construcción – ELIC Julio 2014



- Introducción
- Resultados generales
- Departamentos y Bogotá D.C.
- Resultados por destino
- Resultados por estrato
- Resultados para vivienda



Director
Mauricio Perfetti del Corral

Subdirector
Diego Silva Ardila

**Dirección de Metodología y
Producción Estadística**
Eduardo Efraín Freire Delgado

OFICINA DE PRENSA – DANE

En julio del año 2014 se licenciaron 2.676.808 m² para construcción, 882.674 m² más que en el mismo mes del año anterior (1.794.134 m²), lo que significó un aumento de 49,2%. Este resultado está explicado principalmente por el incremento de 50,1% en el área aprobada para vivienda. Asimismo, el área aprobada para los destinos no habitacionales aumentó 46,4%.

El área aprobada para vivienda diferente de interés social aumentó 57,5%, al pasar de 886.988 m² en julio de 2013 a 1.397.121 m² en julio de 2014. Por su parte, el área aprobada para vivienda de interés social aumentó 36,0%, respecto al mismo mes del año anterior.

El número de soluciones de vivienda aprobadas presentó un incremento de 50,6%. La vivienda de interés social registró un aumento de 53,8% al pasar de 7.631 soluciones en julio de 2013 a 11.736 en el período de referencia. Asimismo, las soluciones de vivienda diferente de interés social aumentaron 47,1%.

Año corrido: en lo corrido del año hasta julio de 2014 se aprobaron 15.621.230 m² para edificación, lo que representó un aumento de 11,6% respecto al mismo período de 2013.

Doce meses: en los últimos doce meses hasta julio de 2014 se aprobaron 26.220.372 m², lo que representó un aumento de 12,2%, respecto al mismo período del año precedente.

El área aprobada para vivienda durante los últimos doce meses registró un aumento de 6,1%. Por tipo de solución, el licenciamiento de vivienda diferente de interés social aumentó 9,6%, mientras que el área de vivienda de interés social decreció 1,0%.

INTRODUCCIÓN

Las licencias de construcción forman parte de un conjunto de instrumentos de control administrativo público, cuyo propósito es controlar coordinadamente el crecimiento y desarrollo de las ciudades, municipios o territorios, así como propender por el mantenimiento de las normas adoptadas en materia de la estructura de una construcción, las áreas de reserva, de embellecimiento y la construcción de vías.

Desde 1948, la investigación de Estadísticas de Edificación Licencias de Construcción ELIC ha indagado sobre la información consignada en las licencias de construcción (nuevas y ampliaciones) aprobadas para conocer sobre el sector edificador en el país. Debido al carácter de autorización previa que tienen las licencias de construcción, la investigación ha buscado determinar el potencial de la actividad edificadora del país y su alcance ha estado limitado a la construcción formal.

Las estadísticas hacen referencia al área a construir (en metros cuadrados) aprobada bajo licencia de construcción y para vivienda se incluyen también las unidades de vivienda aprobadas (casas o apartamentos). La información se recolecta mensualmente en las Curadurías Urbanas o en las entidades encargadas de estudiar, tramitar y expedir las licencias de construcción en cada municipio que hace parte de la cobertura geográfica de la operación estadística.

Desde la publicación de mayo de 2013 y con información desde enero de 2009, la cobertura geográfica está conformada por 88 municipios del territorio nacional.

RESULTADOS GENERALES

a. Anual

- i. En julio de 2014 se licenciaron 2.676.808 m² para construcción, 882.674 m² más que en el mismo mes del año anterior (1.794.134 m²), lo que significó un aumento de 49,2% en el área licenciada.
- ii. Este resultado está explicado principalmente por el incremento de 50,1% en el área aprobada para vivienda. Asimismo, el área aprobada para los destinos no habitacionales aumentó 46,4% (gráficos 1, 2 y anexo A1).

Gráfico 1

Área total aprobada, según licencias de construcción

88 municipios

Julio (2009 - 2014)

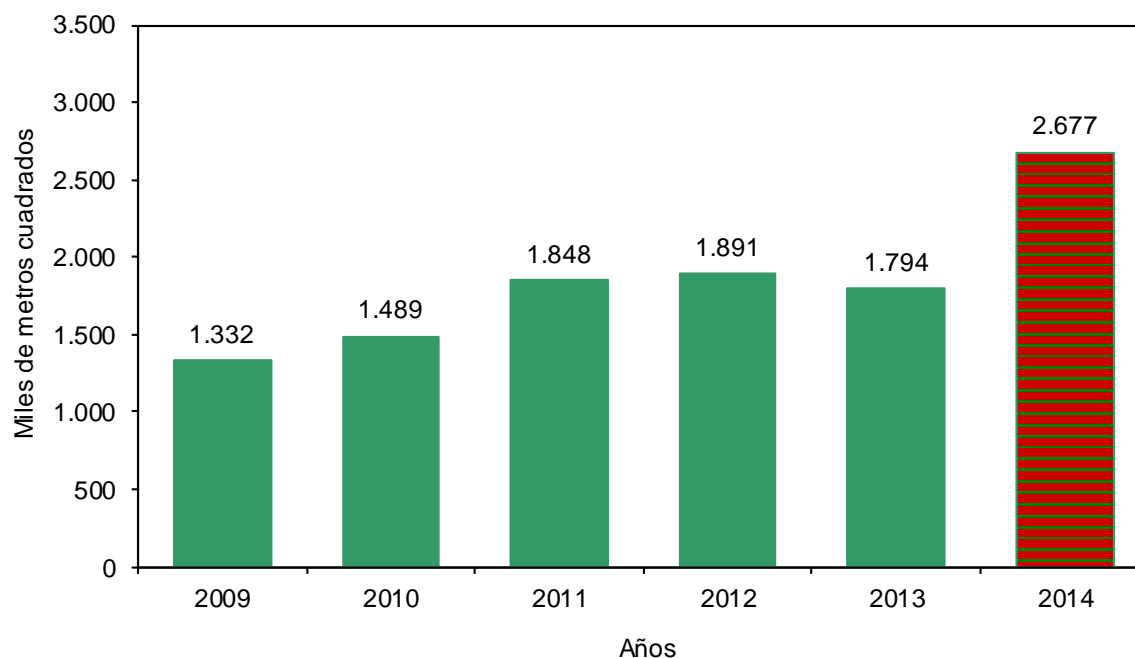

Fuente: DANE – Estadísticas de Edificación Licencias de Construcción

NOTA: La diferencia en la suma de las variables, obedece al sistema de aproximación en el nivel de dígitos trabajados

Gráfico 2

Variación anual, del área aprobada
88 municipios
Julio (2010 - 2014)

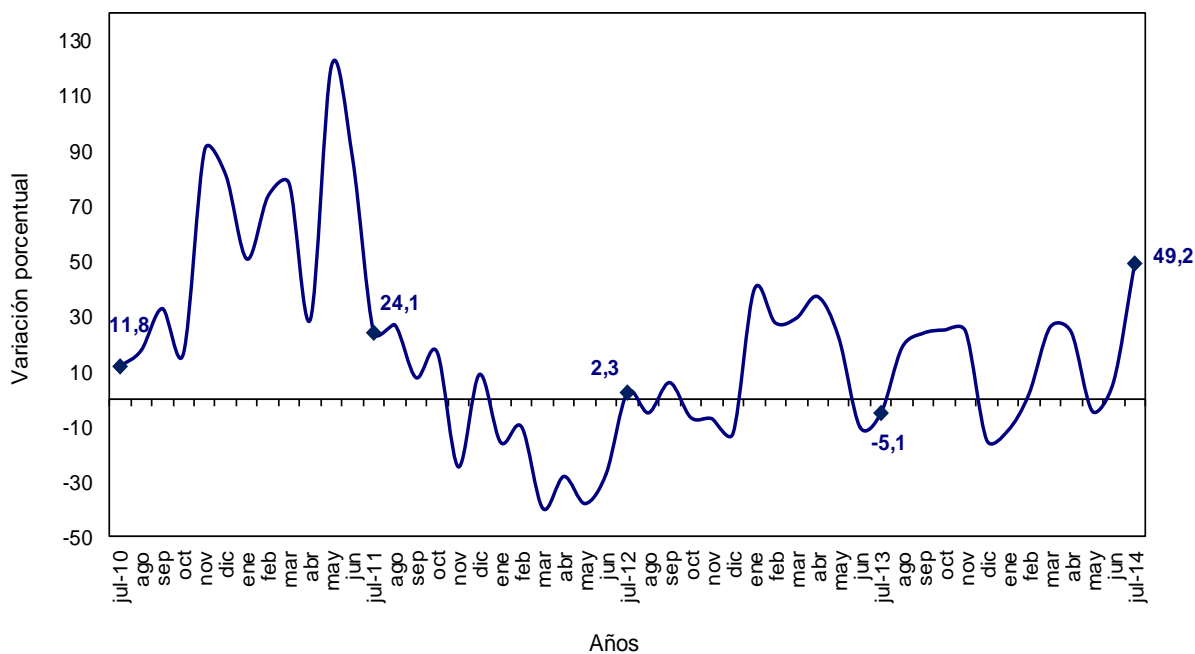

Fuente: DANE – Estadísticas de Edificación Licencias de Construcción

NOTA: La diferencia en la suma de las variables, obedece al sistema de aproximación en el nivel de dígitos trabajados

- iii. En julio de 2014 se aprobaron 2.031.378 m² para vivienda, lo que representó un incremento de 678.032 m² respecto al mismo mes de 2013.
- iv. Por su parte, se aprobaron 645.430 m² para la construcción de destinos no habitacionales, lo que significó un incremento de 204.642 m² respecto a julio del año anterior (gráfico 3 y anexo A1).

Gráfico 3

Área aprobada para vivienda y otros destinos, según licencias de construcción
88 municipios
Julio (2009 - 2014)

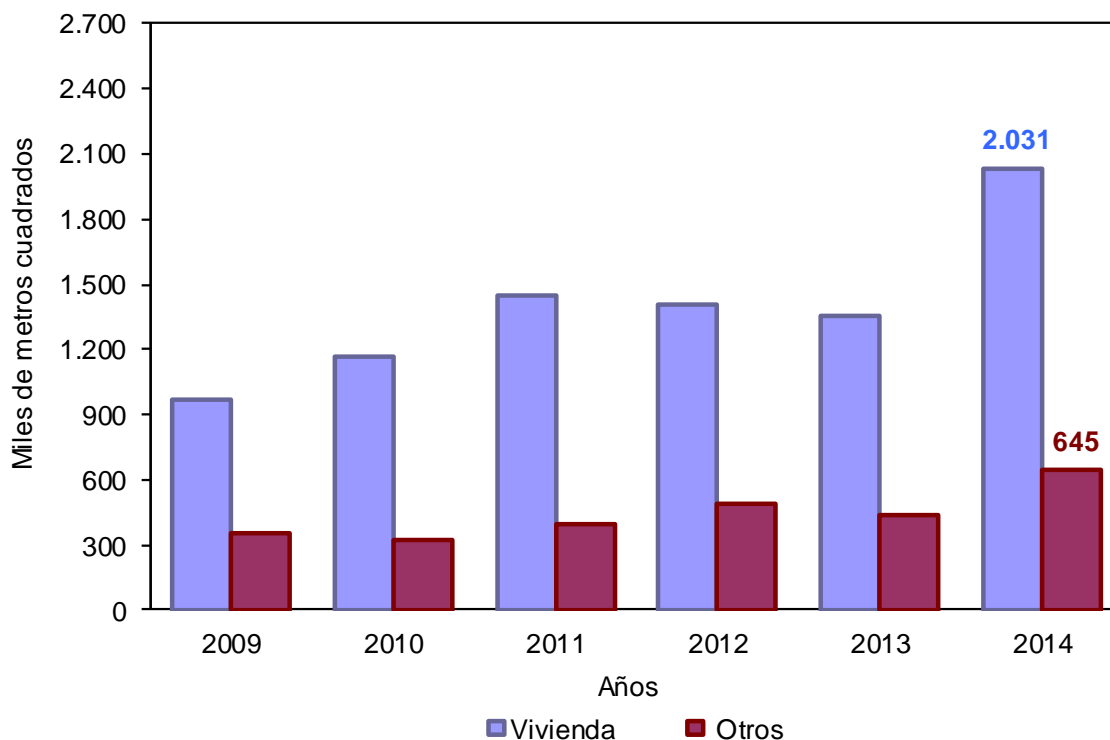

Fuente: DANE – Estadísticas de Edificación Licencias de Construcción

NOTA: La diferencia en la suma de las variables, obedece al sistema de aproximación en el nivel de dígitos trabajados

b. Año corrido a julio

- i. Durante lo corrido del año hasta julio de 2014 se acumuló un área aprobada de 15.621.230 m² para edificaciones, lo que representó un incremento de 11,6% frente al mismo período de 2013.
- ii. De este metraje, 10.880.911 m² (69,7%) correspondió a vivienda y 4.740.319 m² (30,3%) a otros destinos (gráfico 4 y anexo A1).

Gráfico 4

Acumulado año corrido del área aprobada para vivienda y otros destinos
88 municipios
Enero - julio (2009 - 2014)

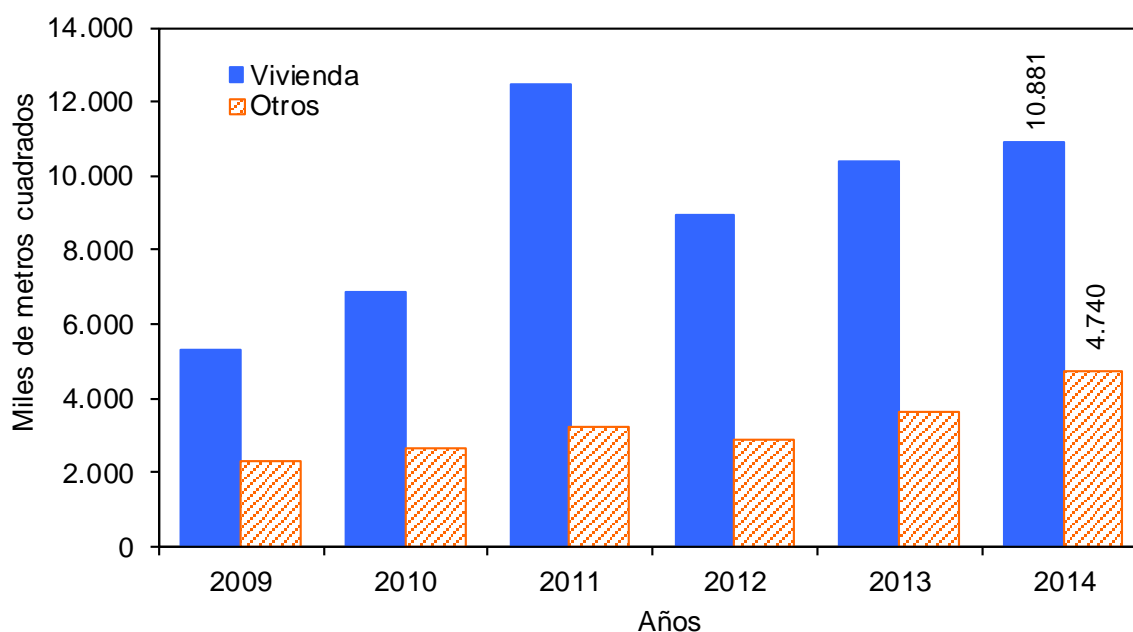

Fuente: DANE – Estadísticas de Edificación Licencias de Construcción

NOTA: La diferencia en la suma de las variables, obedece al sistema de aproximación en el nivel de dígitos trabajados

c. Doce meses a julio

- i. En los últimos doce meses a julio de 2014, el área aprobada presentó un incremento de 12,2%, al pasar de 23.372.176 m² licenciados durante el período agosto de 2012 a julio de 2013 a 26.220.372 m² entre agosto de 2013 y julio de 2014 (gráfico 5 y anexo A1).

Gráfico 5

Variación doce meses del área aprobada
88 municipios
Enero 2011 - julio 2014

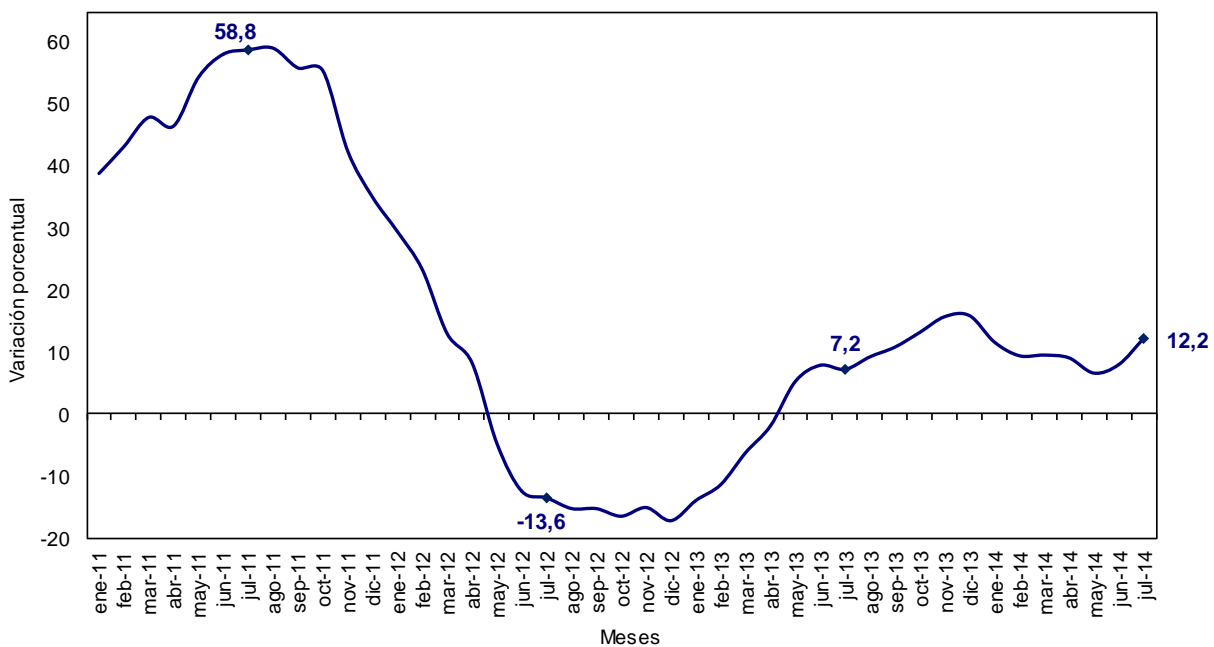

Fuente: DANE – Estadísticas de Edificación Licencias de Construcción

NOTA: La diferencia en la suma de las variables, obedece al sistema de aproximación en el nivel de dígitos trabajados

- ii. En el período de referencia, el área aprobada para vivienda aumentó 6,1%. Esta variación se explica por el incremento del área aprobada para vivienda diferente de interés social (9,6%), que contribuyó con 6,4 puntos porcentuales a la variación total.
- iii. Por otra parte, el área aprobada para vivienda de interés social disminuyó 1,0% y restó 0,3 puntos porcentuales (gráficos 6, 7 y anexo A22).

Gráfico 6

Variación doce meses del área total aprobada para vivienda y tipo de vivienda
88 municipios
Doce meses a julio (2012 - 2014)

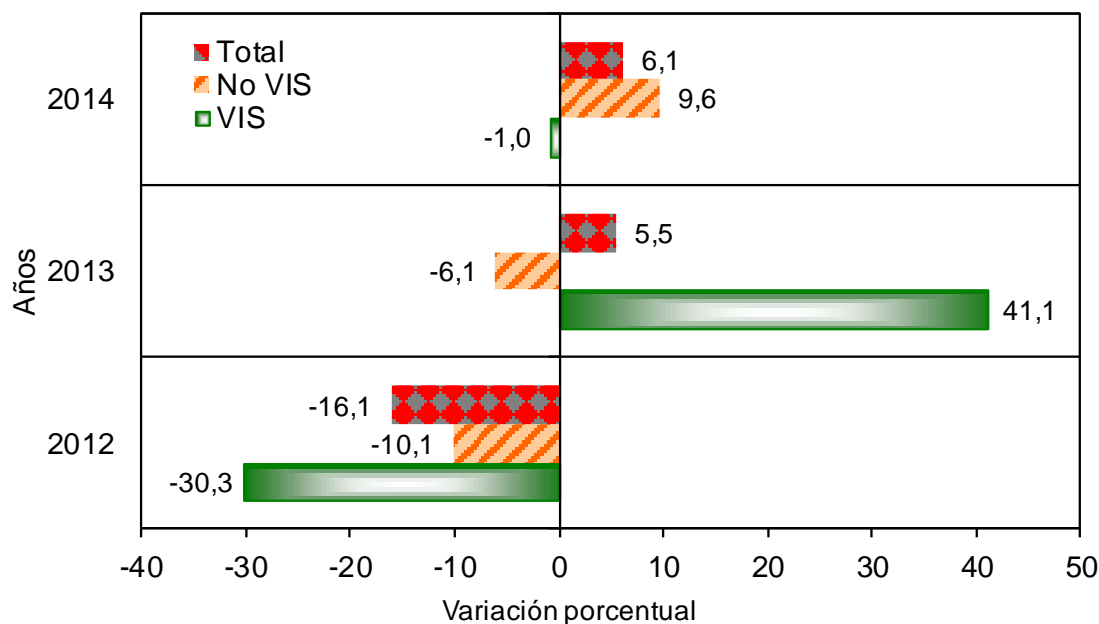

Fuente: DANE – Estadísticas de Edificación Licencias de Construcción

NOTA: La diferencia en la suma de las variables, obedece al sistema de aproximación en el nivel de dígitos trabajados

Gráfico 7

Contribución a la variación doce meses del área aprobada por tipo de vivienda
88 municipios
Doce meses a julio (2012 - 2014)

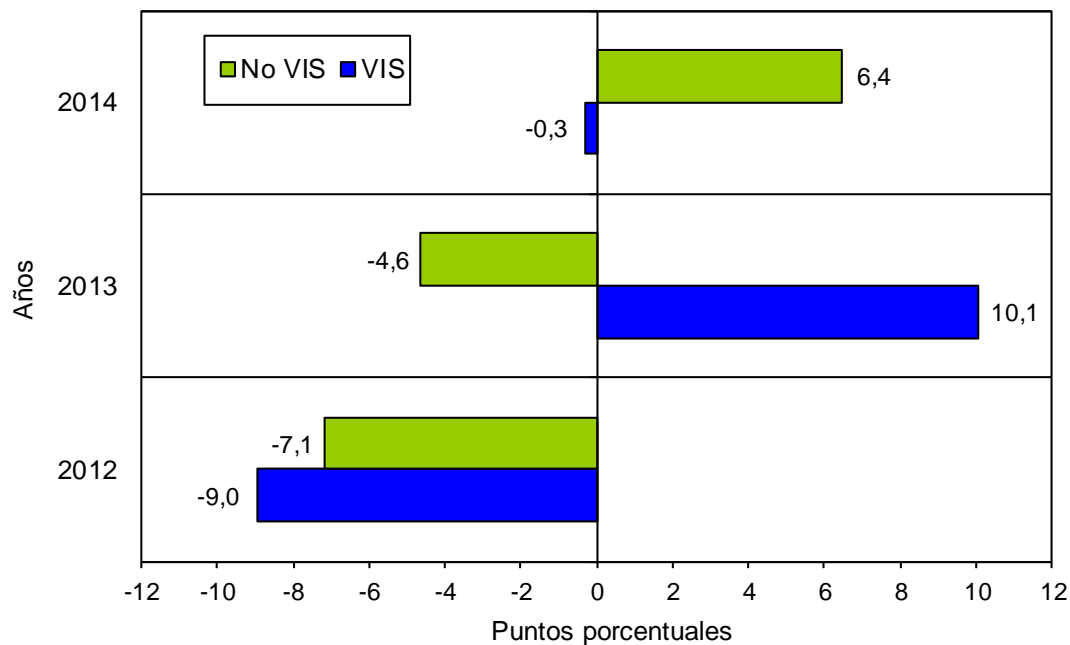

Fuente: DANE – Estadísticas de Edificación Licencias de Construcción

NOTA: La diferencia en la suma de las variables, obedece al sistema de aproximación en el nivel de dígitos trabajados

d. Mensual

- i. El área aprobada durante el mes de julio de 2014 (2.676.808 m²) superó en 811.125 m² al área aprobada en junio de 2014 (1.865.683 m²), lo que significó un aumento de 43,5% en el período de análisis (gráficos 8, 9 y anexo A1).

Gráfico 8

Área total aprobada, según licencias de construcción
88 municipios
Julio (2009 – 2014)

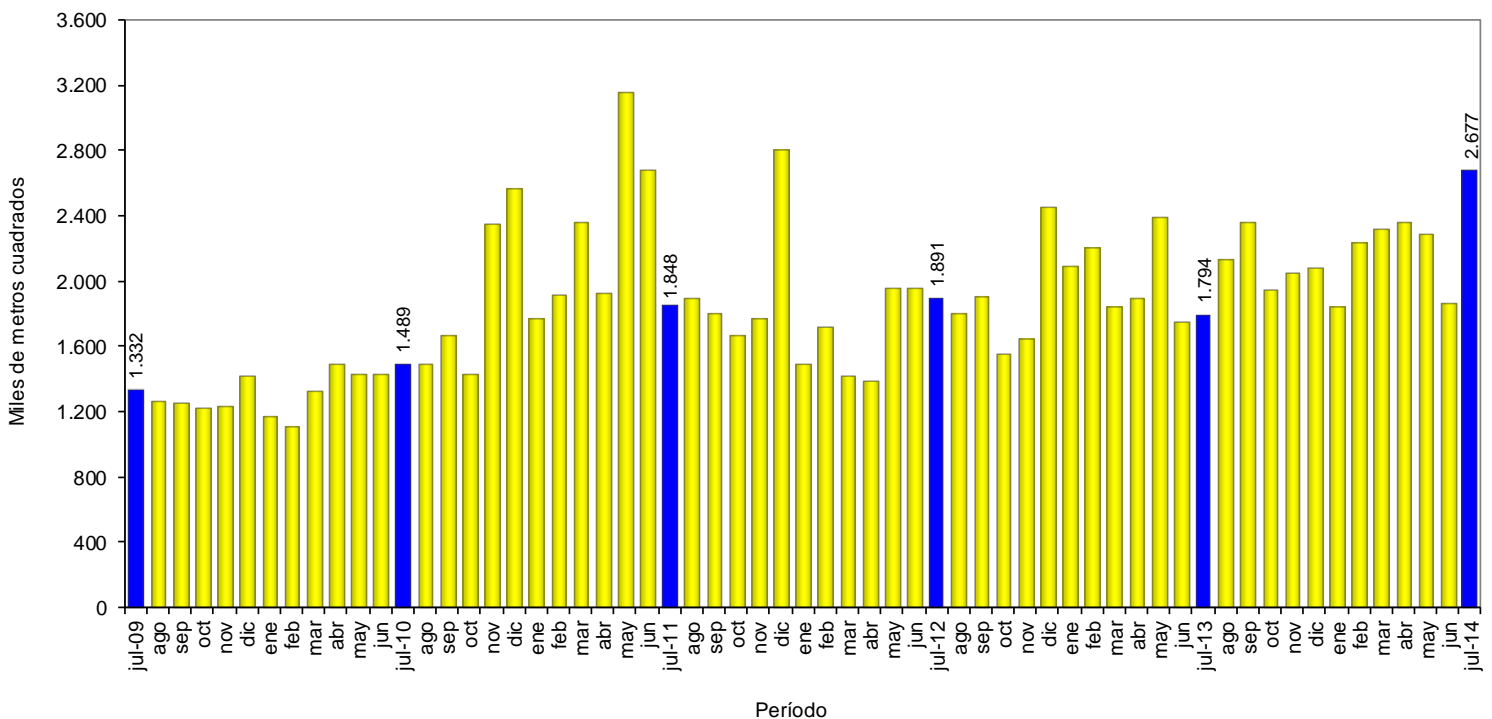

Fuente: DANE – Estadísticas de Edificación Licencias de Construcción

NOTA: La diferencia en la suma de las variables, obedece al sistema de aproximación en el nivel de dígitos trabajados

Gráfico 9

Variación mensual del área aprobada

88 municipios

Julio (2010 – 2014)

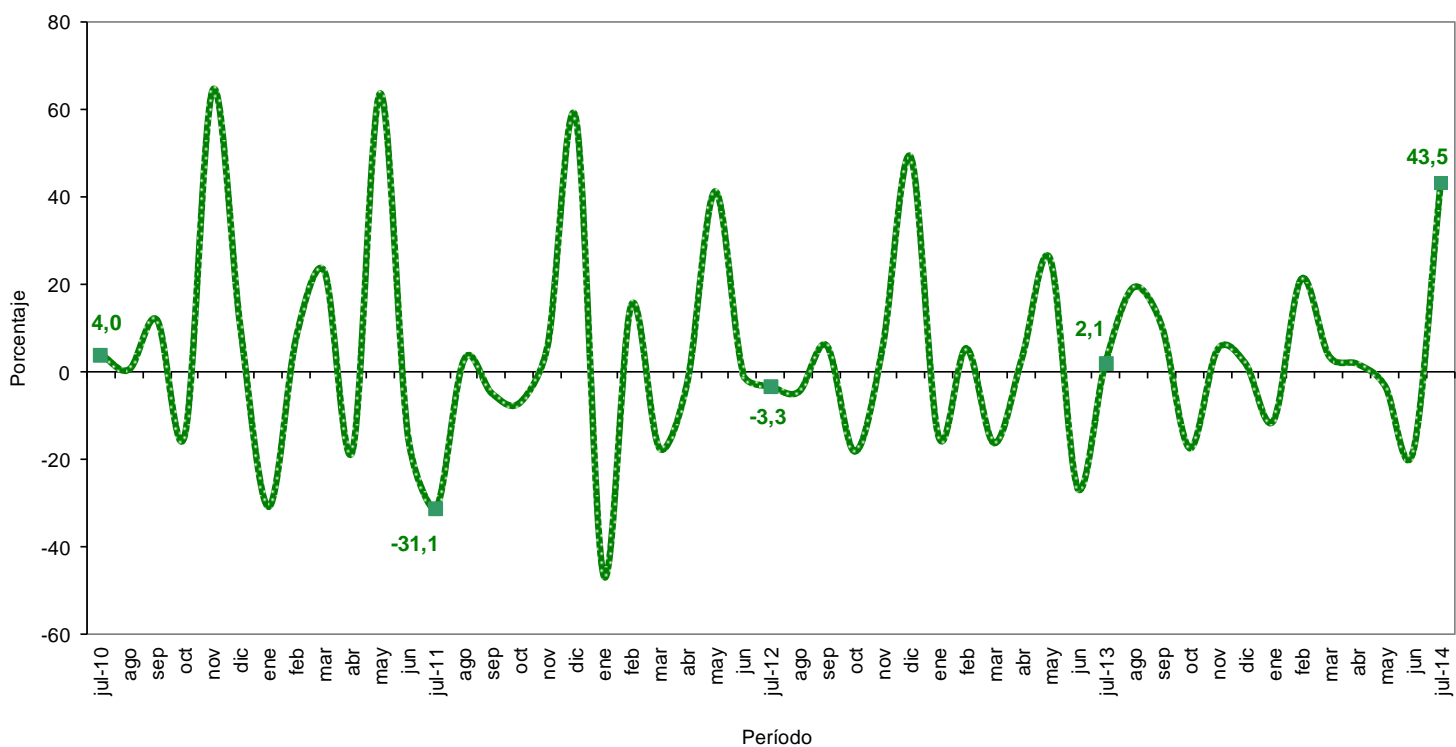

Fuente: DANE – Estadísticas de Edificación Licencias de Construcción

NOTA: La diferencia en la suma de las variables, obedece al sistema de aproximación en el nivel de dígitos trabajados

RESULTADOS POR DEPARTAMENTOS¹ Y BOGOTÁ D.C

a. Anual

- i. El aumento de 49,2% en el área total aprobada bajo licencias en julio de 2014 obedeció en mayor medida a la variación del área licenciada en el departamento de Atlántico que sumó 20,2 puntos porcentuales a la variación. Le sigue el departamento de Antioquia que contribuyó con 17,7 puntos porcentuales.
- ii. Por otra parte, la ciudad de Bogotá restó 11,7 puntos porcentuales a dicha variación (gráfico 10 y anexo A7).

Gráfico 10

Contribución a la variación anual del área aprobada según departamentos y Bogotá D.C.
88 municipios
Julio de 2014

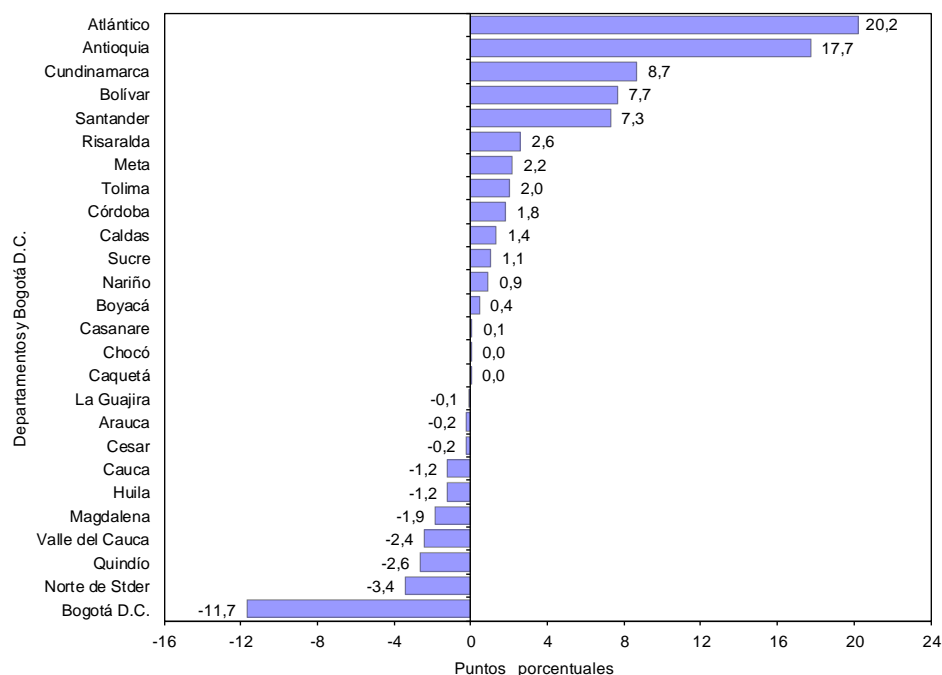

Fuente: DANE – Estadísticas de Edificación Licencias de Construcción

¹ La información a nivel de departamento corresponde a los municipios que hacen parte de la cobertura. Para conocer los municipios de cobertura remítase a la ficha metodológica.

NOTA: La diferencia en la suma de las variables, obedece al sistema de aproximación en el nivel de dígitos trabajados

b. Año corrido a julio

- i. En lo corrido del año hasta julio de 2014, el 52,6% del total del área aprobada (15.621.230 m²) se concentró en la ciudad de Bogotá (30,2%) y los departamentos de Antioquia (12,6%) y Cundinamarca (9,8%).
- ii. En los departamentos de Atlántico, Valle del Cauca, Santander y Bolívar se aprobó el 23,7% del total del área licenciada, mientras que los demás departamentos participaron con 23,7% del área total licenciada en el período de referencia (gráfico 11 y anexo A8).

Gráfico 11

Distribución del área aprobada en el año corrido según departamentos y Bogotá D.C.
88 municipios
2014 (enero - julio)

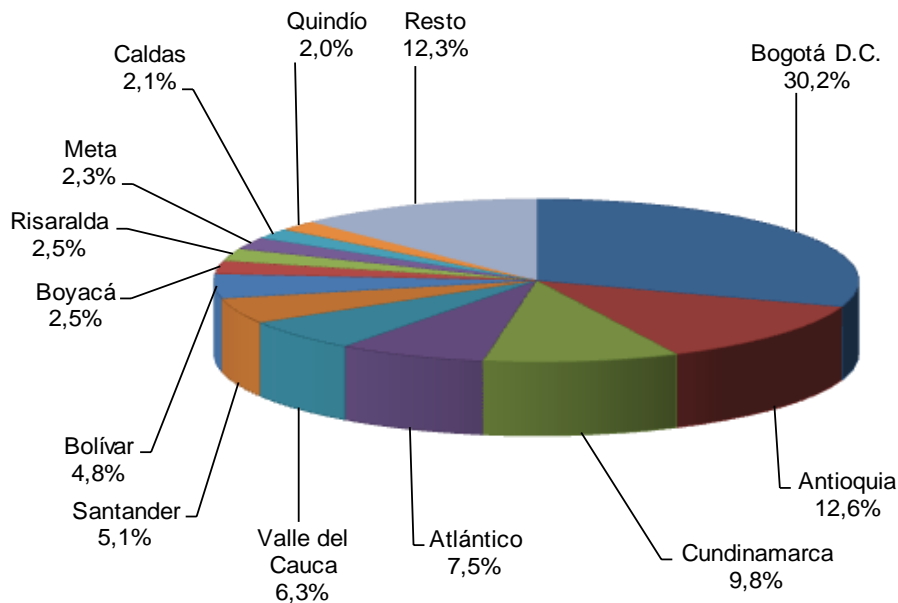

Fuente: DANE – Estadísticas de Edificación Licencias de Construcción
Nota: resto incluye a los 14 departamentos con menor participación.

NOTA: La diferencia en la suma de las variables, obedece al sistema de aproximación en el nivel de dígitos trabajados

iii. Entre enero y julio de 2014, la ciudad de Bogotá registró la principal contribución a la variación del área aprobada, al sumar 6,3 puntos porcentuales. Por su parte, los departamentos de Magdalena y Valle del Cauca restaron conjuntamente 4,3 puntos porcentuales a la variación año corrido (gráfico 12 y anexo A9).

Gráfico 12

Contribución a la variación año corrido del área aprobada
88 municipios (según departamentos y Bogotá D.C.)
2014 (enero – julio)

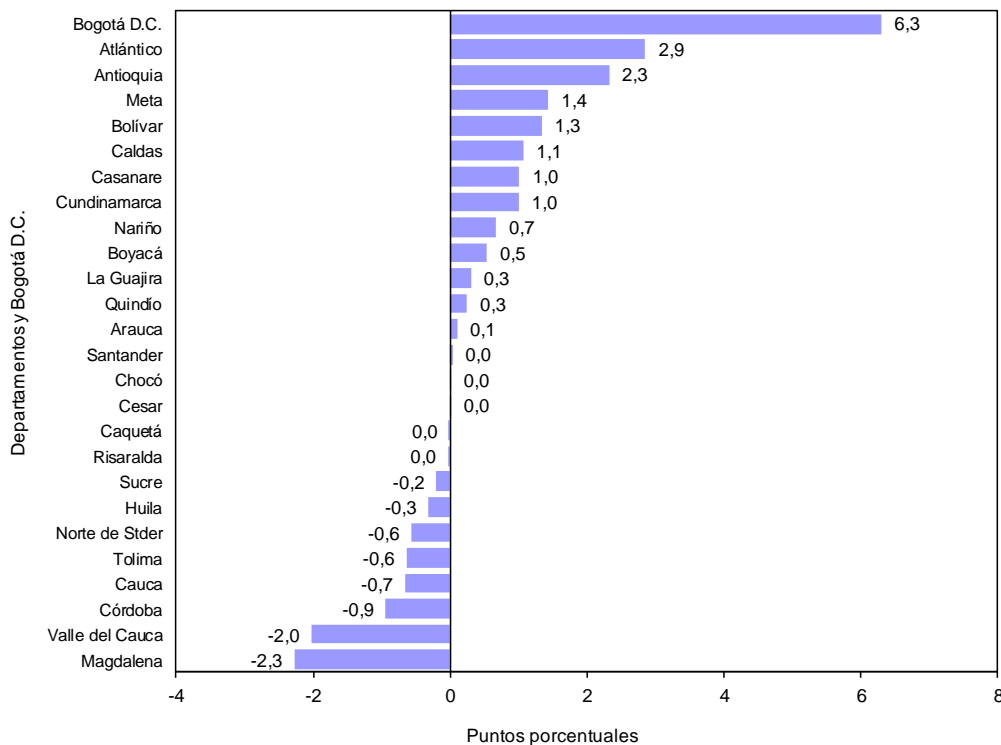

Fuente: DANE – Estadísticas de Edificación Licencias de Construcción

NOTA: La diferencia en la suma de las variables, obedece al sistema de aproximación en el nivel de dígitos trabajados

c. Doce meses a julio

- i. En los últimos doce meses hasta julio de 2014, el 50,2% del área total aprobada (26.220.372 m²) se distribuyó en la ciudad de Bogotá (27,7%) y en los departamentos de Antioquia (12,0%) y Cundinamarca (10,5%) (gráfico 13 y anexo A10).

Gráfico 13

Distribución del área aprobada según departamentos y Bogotá D.C.

88 municipios

Doce meses a julio de 2014

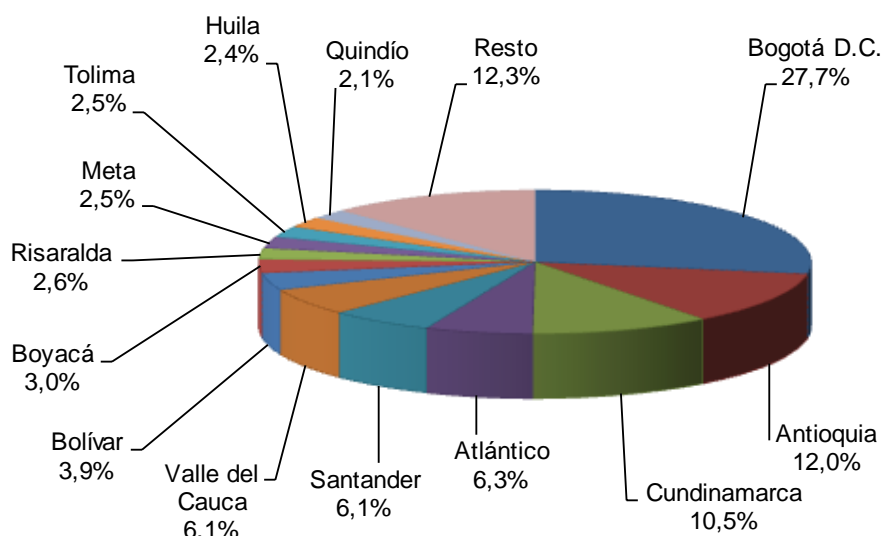

Fuente: DANE – Estadísticas de Edificación Licencias de Construcción

Nota: resto incluye a los 14 departamentos con menor participación.

- ii. La variación doce meses del área aprobada (12,2%) se explica principalmente por el resultado de la ciudad de Bogotá que aportó 5,1 puntos porcentuales.
- iii. Por su parte, los departamentos de Magdalena y Valle del Cauca restaron 2,5 y 1,2 puntos porcentuales, respectivamente, a la variación doce meses (gráfico 14 y anexo A11).

Gráfico 14

Contribución a la variación del área aprobada según departamentos y Bogotá D.C.
88 municipios
Doce meses a julio 2014

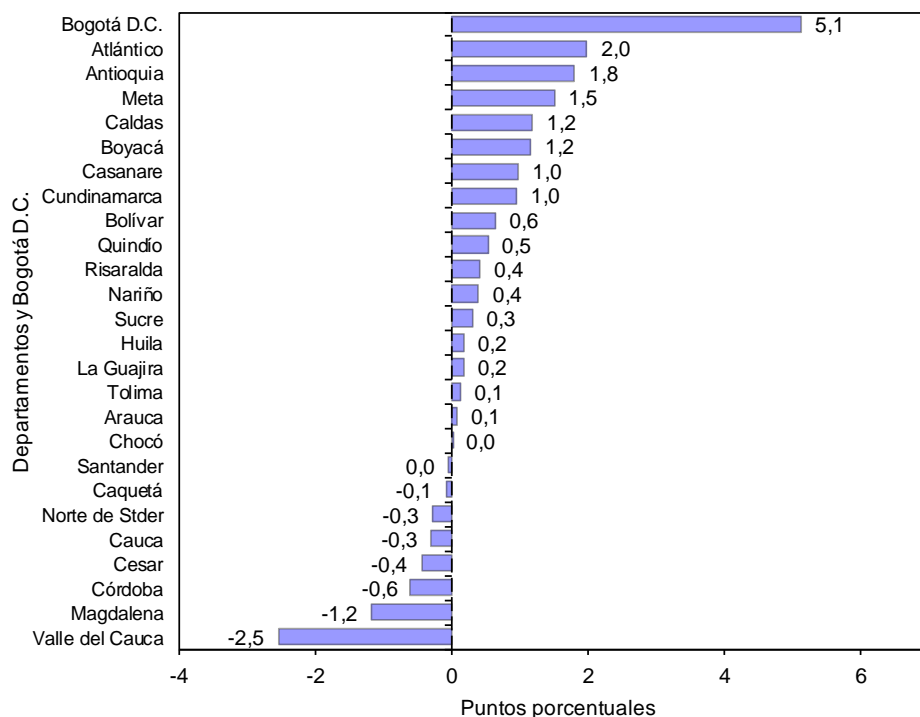

Fuente: DANE – Estadísticas de Edificación Licencias de Construcción

NOTA: La diferencia en la suma de las variables, obedece al sistema de aproximación en el nivel de dígitos trabajados

d. Mensual

- i. La variación mensual del área licenciada en el mes de julio de 2014 (43,5%), obedeció en mayor medida a la disminución del área aprobada en el departamento de Atlántico que sumó 16,8 puntos porcentuales a la variación.
- ii. Por otra parte, la ciudad de Bogotá restó 11,8 puntos porcentuales a la variación mensual (gráfico 15 y anexo A3).

Gráfico 15

Contribución a la variación mensual del área total aprobada
88 municipios (según departamentos y Bogotá D.C.)
Julio de 2014

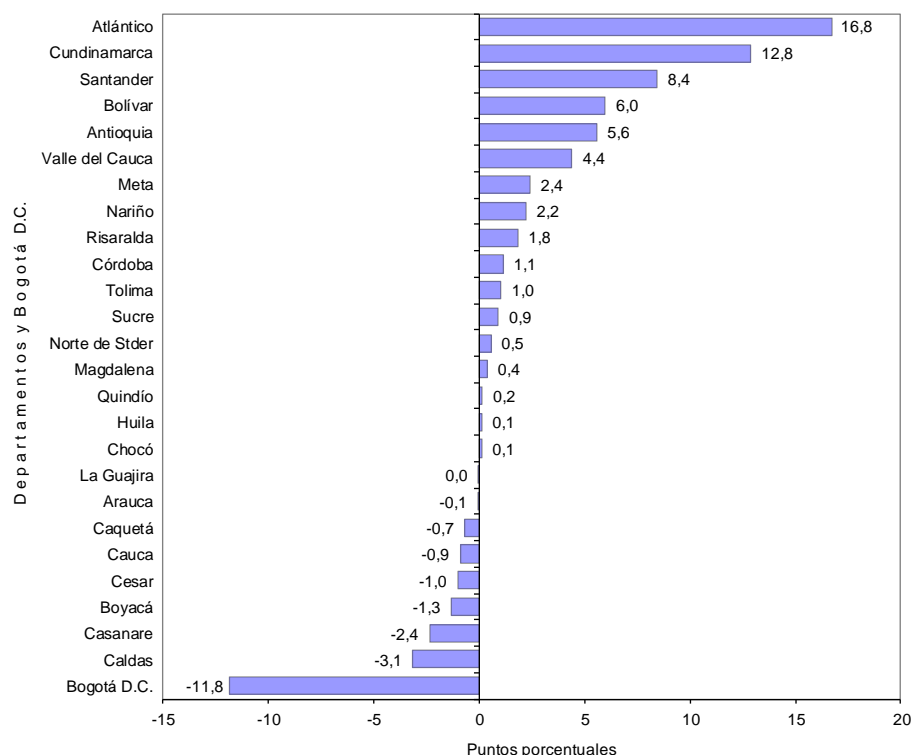

Fuente: DANE – Estadísticas de Edificación Licencias de Construcción

NOTA: La diferencia en la suma de las variables, obedece al sistema de aproximación en el nivel de dígitos trabajados

- iii. Para vivienda, el incremento de 83,0% en el área aprobada durante el período de análisis obedeció principalmente a la contribución registrada en el departamento de Atlántico que contribuyó con 27,6 puntos porcentuales a la variación.
- iv. Por otra parte, el departamento de Casanare restó 3,8 puntos porcentuales a la variación (gráfico 16 y anexo A3).

Gráfico 16

Contribución a la variación mensual del área aprobada para vivienda
88 municipios (según departamentos y Bogotá D.C.)
Julio de 2014

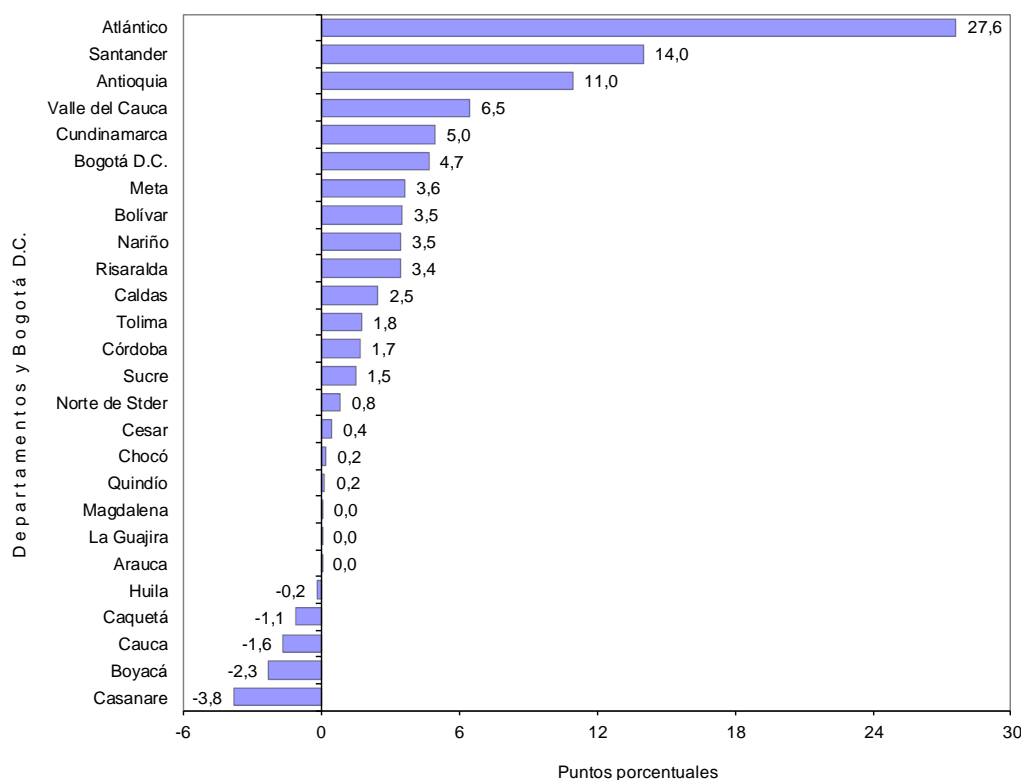

Fuente: DANE – Estadísticas de Edificación Licencias de Construcción

NOTA: La diferencia en la suma de las variables, obedece al sistema de aproximación en el nivel de dígitos trabajados

RESULTADOS POR DESTINOS

a. Anual

- i. El área aprobada bajo licencias para el destino hotel reportó el mayor crecimiento (270,0%), al pasar de 14.905 m² en julio de 2013 a 55.155 m² en julio de 2014.
- ii. Por otra parte, el área aprobada para el destino administración pública disminuyó 87,6%, al pasar de 7.079 m² en julio de 2013 a 878 m² en el período de referencia (gráfico 17 y anexo A13).

Gráfico 17

Variación anual del área aprobada, según destinos

88 municipios

Julio de 2014

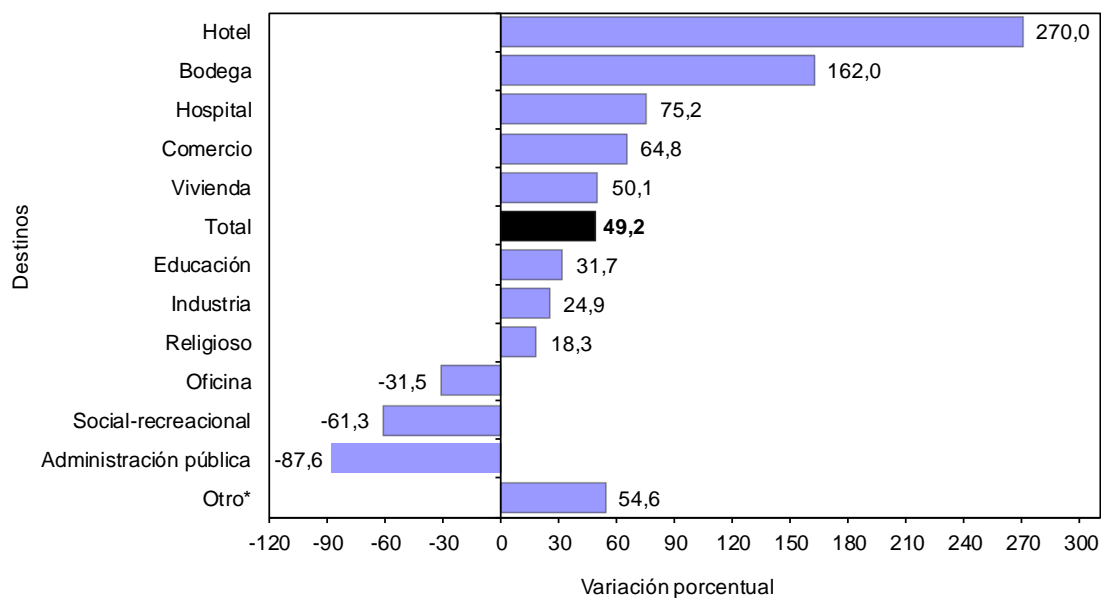

Fuente: DANE – Estadísticas de Edificación Licencias de Construcción

* Otro incluye destinos no residenciales como parqueaderos y caballerizas.

NOTA: La diferencia en la suma de las variables, obedece al sistema de aproximación en el nivel de dígitos trabajados

- iii. El área aprobada para vivienda generó la principal contribución a la variación del período, al aportar 37,8 puntos porcentuales a la variación total del área aprobada.
- iv. Por otra parte la variación del área aprobada para oficina restó 1,6 puntos porcentuales (gráfico 18 y anexo A13).

Gráfico 18

Contribución a la variación anual del área aprobada, según destinos
88 municipios
Julio de 2014

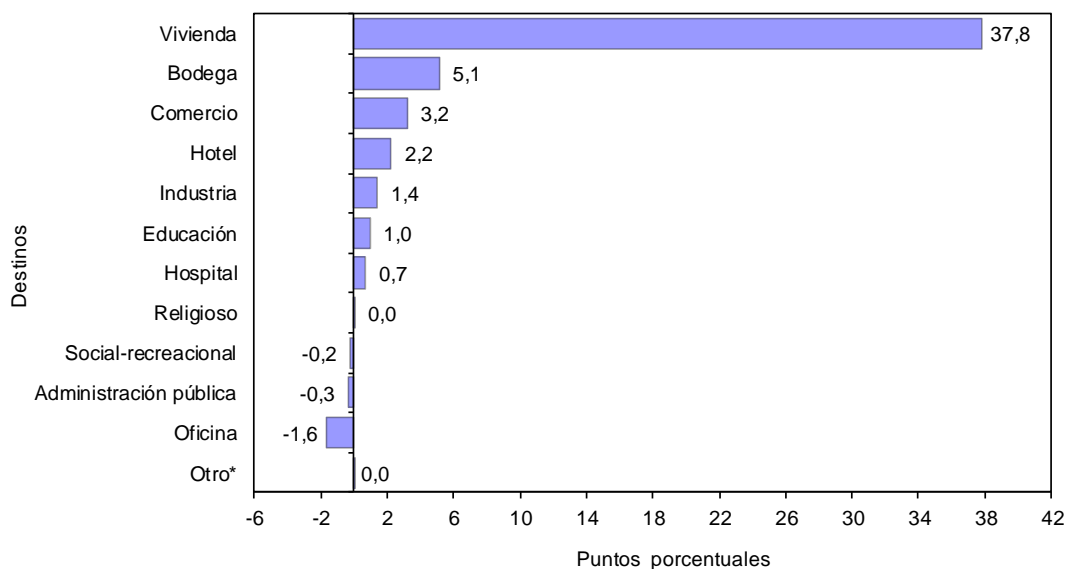

Fuente: DANE – Estadísticas de Edificación Licencias de Construcción

* Otro incluye destinos no residenciales como parqueaderos y caballerizas.

b. Año corrido a julio

- i. De enero a julio de 2014, el área aprobada para el destino oficina reportó la mayor variación porcentual (83,8%), al pasar de 893.610 m² en el año corrido a julio de 2013 a 1.642.865 m² en el período de análisis.
- ii. Por otra parte, el destino administración pública registró una disminución de 51,2% (gráfico 19 y anexo A14).

Gráfico 19

Variación año corrido del área aprobada, según destinos

88 municipios

Enero – julio de 2014

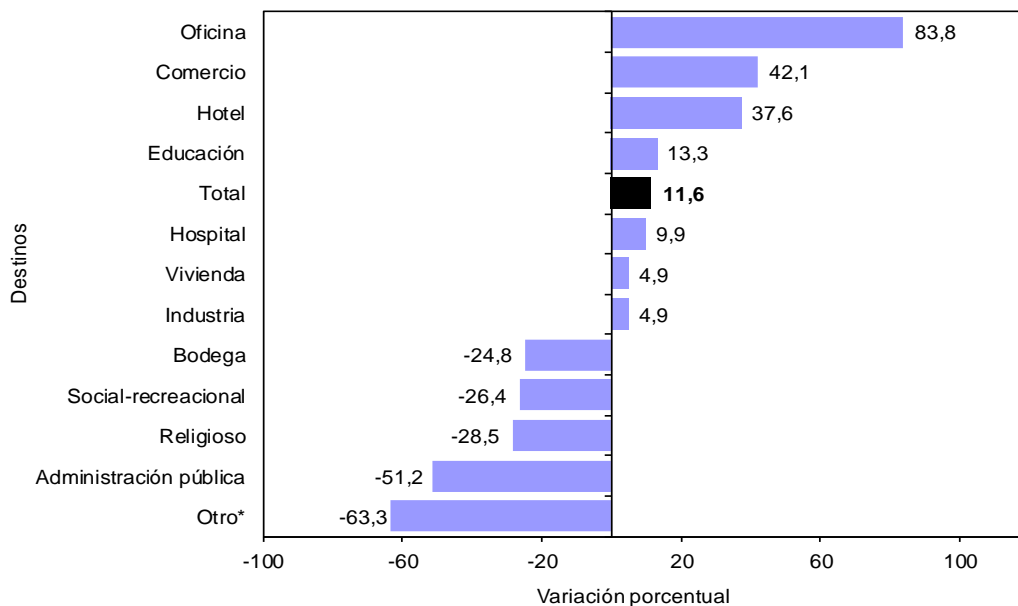

Fuente: DANE – Estadísticas de Edificación Licencias de Construcción

* Otro incluye destinos no residenciales como parqueaderos y caballerizas.

NOTA: La diferencia en la suma de las variables, obedece al sistema de aproximación en el nivel de dígitos trabajados

- iii. Los destinos de oficina, vivienda y comercio aportaron 5,4, 3,7 y 3,2 puntos porcentuales, respectivamente, a la variación del año corrido hasta julio de 2014 (11,6%).
- iv. En contraste, el destino bodega restó 1,0 punto porcentual a la variación (gráfico 20 y anexo A14).

Gráfico 20

Contribución a la variación acumulada año corrido del área aprobada, según destinos
88 municipios
Enero - julio 2014

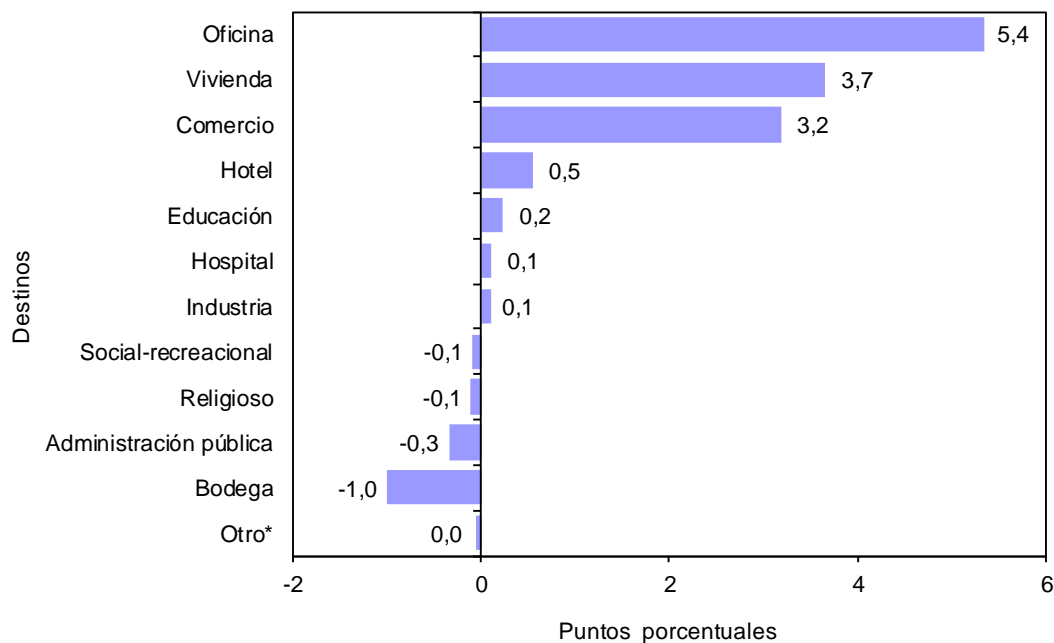

Fuente: DANE – Estadísticas de Edificación Licencias de Construcción

* Otro incluye destinos no residenciales como parqueaderos y caballerizas.

NOTA: La diferencia en la suma de las variables, obedece al sistema de aproximación en el nivel de dígitos trabajados

c. Doce meses a julio

- i. En los últimos doce meses hasta julio de 2014 el área aprobada presentó un aumento de 12,2%, frente a lo registrado en el mismo período del año precedente.
- ii. Por destinos, la mayor variación se presentó en el área autorizada para hospital (75,0%) al pasar de 232.129 m² a 406.321 m². Por otra parte, el área aprobada para el destino religioso disminuyó 23,9% (gráfico 21 y anexo A15).

Gráfico 21

Variación del área aprobada, según destinos

88 municipios

Doce meses a julio de 2014

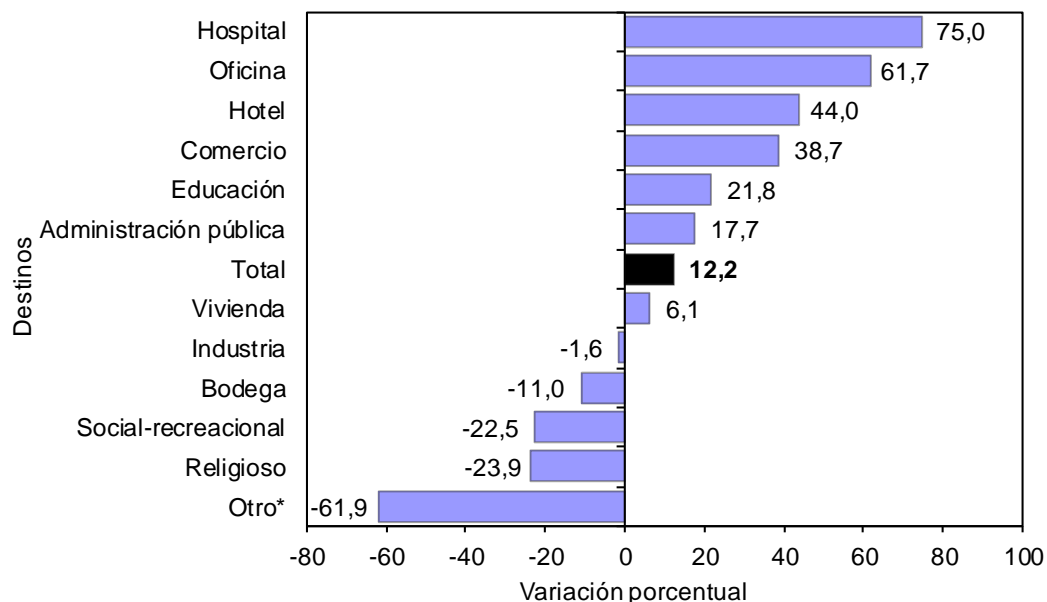

Fuente: DANE – Estadísticas de Edificación Licencias de Construcción

* Otro incluye destinos no residenciales como parqueaderos y caballerizas.

- iii. En términos de contribución a la variación acumulada doce meses, el mayor aporte a la variación se registró en el área aprobada para los destinos vivienda, oficina y comercio que aportaron en conjunto 10,9 puntos porcentuales (gráfico 22 y anexo A15).

Gráfico 22

Contribución a la variación del área aprobada, según destinos
88 municipios
Doce meses a julio de 2014

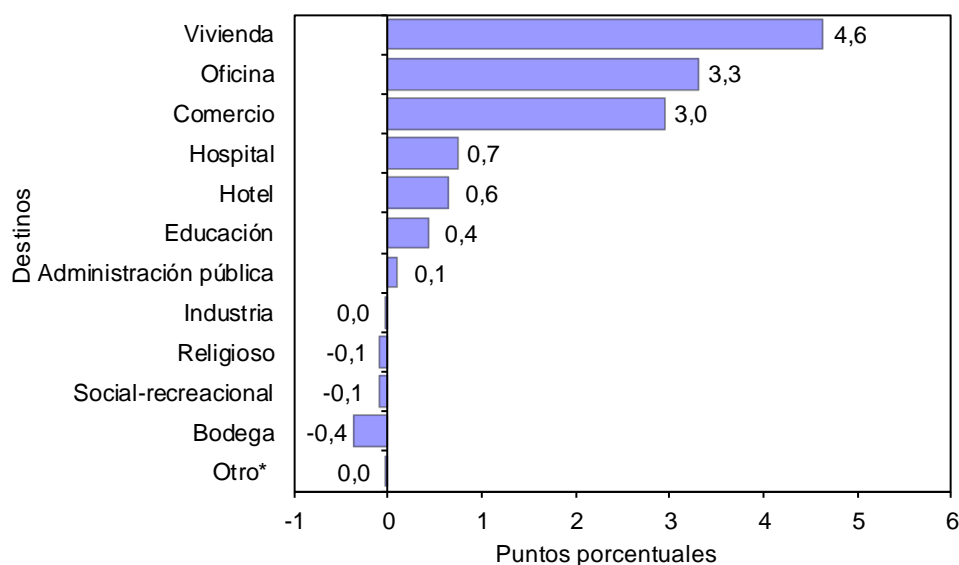

Fuente: DANE – Estadísticas de Edificación Licencias de Construcción

* Otro incluye destinos no residenciales como parqueaderos y caballerizas.

d. Mensual

- i. Del total de metros cuadrados aprobados en julio de 2014, 75,9% correspondió a vivienda mientras que los demás destinos registraron una participación de 24,2% (gráfico 23).

Gráfico 23

Distribución del área aprobada, según destinos
88 municipios
Julio de 2014

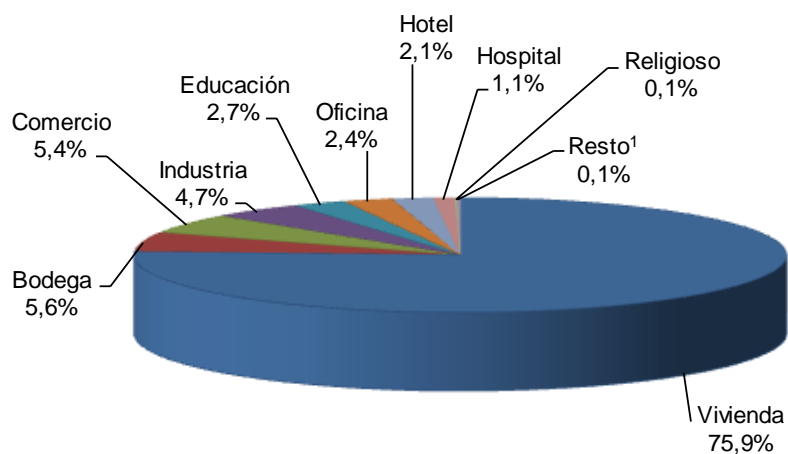

¹ Resto incluye los destinos social-recreacional, administración pública y otro
Fuente: DANE – Estadísticas de Edificación Licencias de Construcción

- ii. El destino que registró la mayor variación positiva en el área licenciada en julio de 2014, respecto a junio del mismo año, fue hospital (445,4%), al pasar de 5.253 m² a 28.650 m²; le sigue el área licenciada para el destino industria (281,2%).
- iii. Por otra parte, el área aprobada para el destino oficina presentó una disminución de 83,3% en el período de análisis, al pasar de 382.714 m² aprobados en junio de 2014 a 64.077 m² en julio del mismo año (gráfico 24 y anexo A12).

Gráfico 24

Variación mensual del área aprobada, según destinos
88 municipios
Julio de 2014

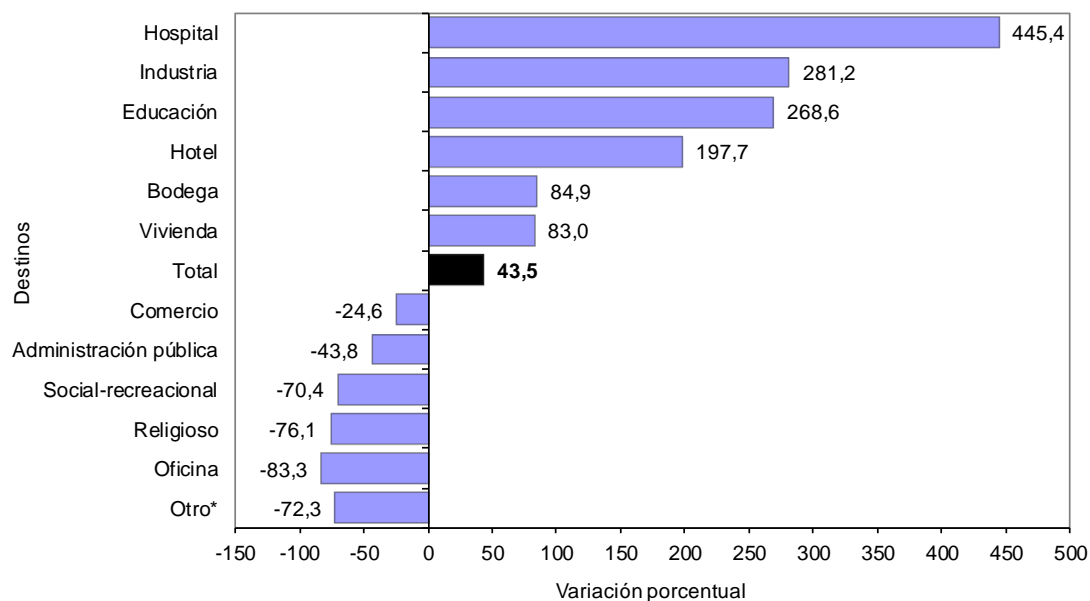

Fuente: DANE – Estadísticas de Edificación Licencias de Construcción

NOTA: La diferencia en la suma de las variables, obedece al sistema de aproximación en el nivel de dígitos trabajados

iv. La principal contribución a la variación del área aprobada correspondió al destino vivienda, al sumar 49,4 puntos porcentuales a la variación total del período (43,5%). Por otra parte, el destino oficina restó 17,1 puntos porcentuales a la variación mensual (gráfico 25 y anexo A12).

Gráfico 25

Contribución a la variación mensual del área aprobada, según destinos
88 municipios
Julio de 2014

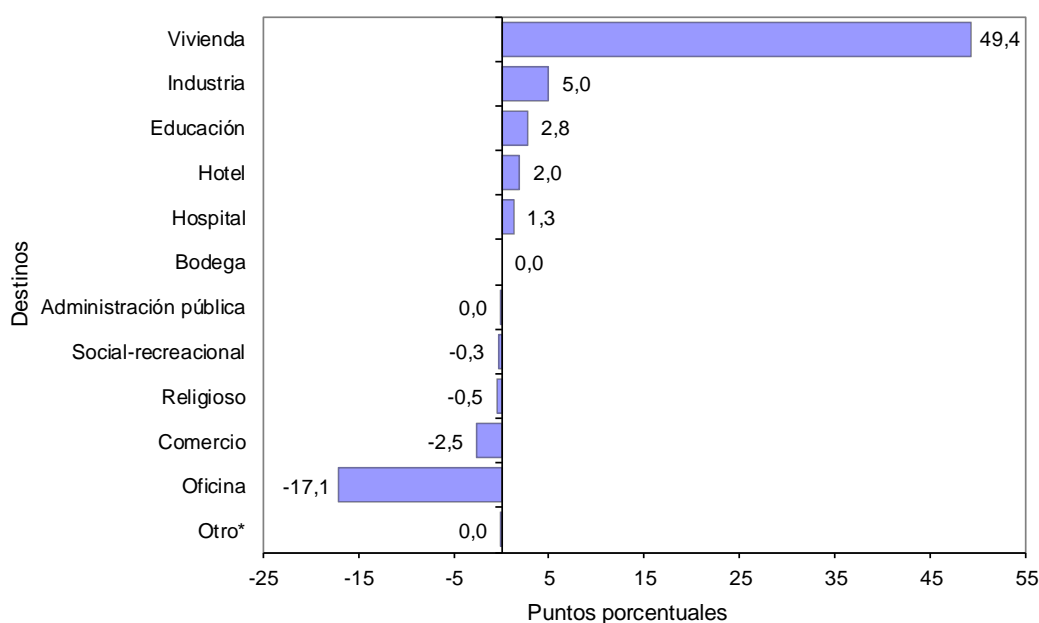

Fuente: DANE – Estadísticas de Edificación Licencias de Construcción

NOTA: La diferencia en la suma de las variables, obedece al sistema de aproximación en el nivel de dígitos trabajados

RESULTADOS POR ESTRATOS PARA VIVIENDA

a. Distribución del área aprobada

- i. En julio de 2014 se licenciaron 2.031.378 m² para vivienda, de los cuales la mayor concentración se presentó en los estratos medio-bajo, alto y bajo.
- ii. Para estos estratos, en conjunto se autorizaron 1.253.980 m², área que representó el 61,7% del total (gráfico 26, 27 y cuadro 1).

Gráfico 26

Área aprobada para vivienda por estrato socioeconómico
88 municipios
Abril – julio de 2014

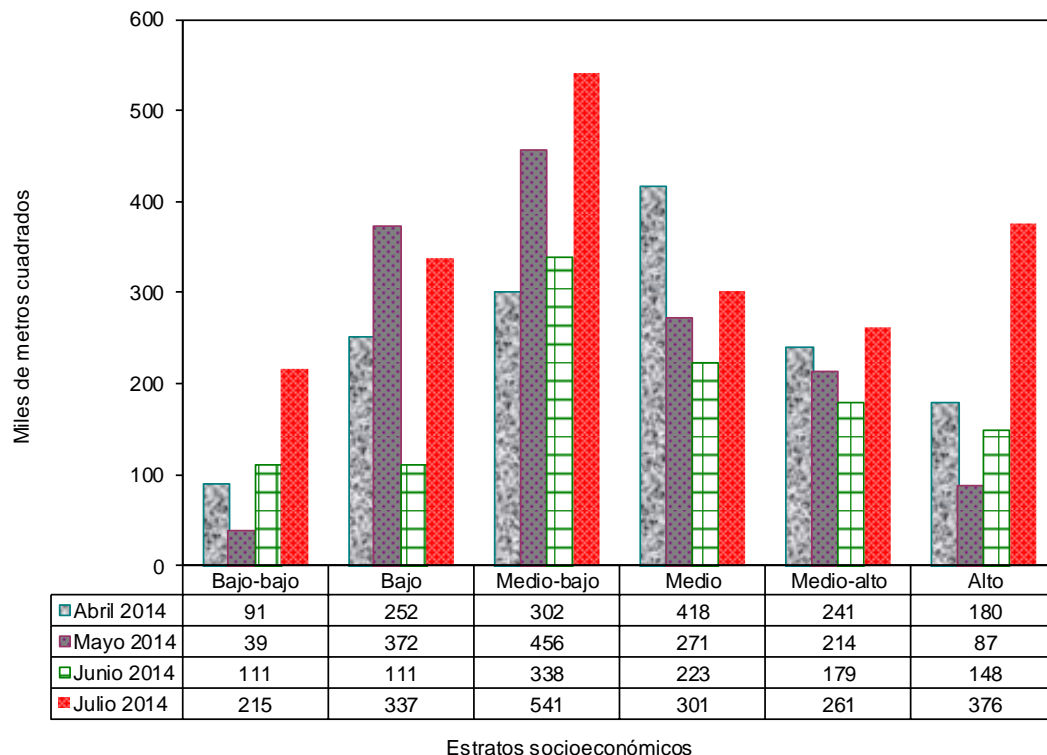

Fuente: DANE – Estadísticas de Edificación Licencias de Construcción

NOTA: La diferencia en la suma de las variables, obedece al sistema de aproximación en el nivel de dígitos trabajados

Gráfico 27

Distribución del área aprobada para vivienda por estrato socioeconómico
88 municipios
Julio de 2014

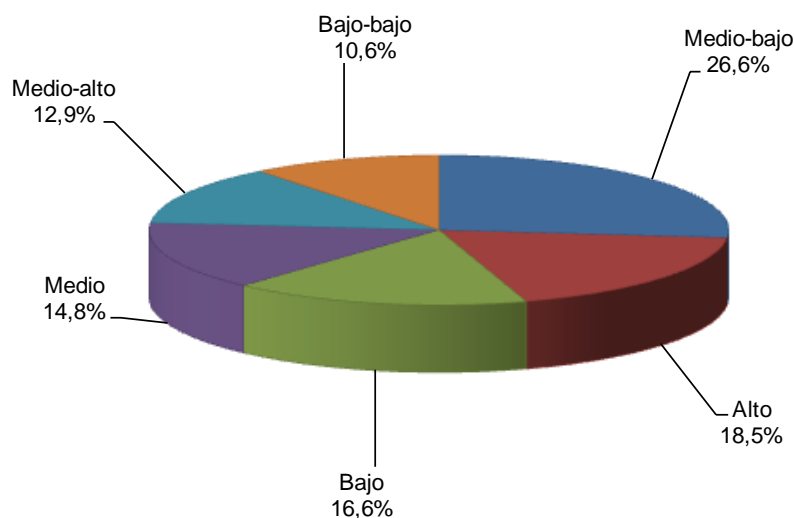

Fuente: DANE – Estadísticas de Edificación Licencias de Construcción

Cuadro 1

Área aprobada para vivienda por estrato socioeconómico
88 municipios
Julio de 2013 – julio de 2014

Período	Estratos socioeconómicos						Total
	Bajo- bajo	Bajo	Medio- bajo	Medio	Medio- alto	Alto	
Julio 2013	93.402	367.909	358.861	171.381	148.388	213.405	1.353.346
Agosto 2013	140.319	492.671	506.308	291.897	174.408	183.727	1.789.330
Septiembre 2013	114.814	443.522	357.935	243.317	155.946	132.160	1.447.694
Octubre 2013	241.860	340.654	532.037	308.213	91.143	124.565	1.638.472
Noviembre 2013	92.698	301.804	617.023	262.530	165.628	118.431	1.558.114
Diciembre 2013	151.598	342.687	440.246	239.501	98.559	131.670	1.404.261
Enero 2014	26.492	279.672	462.514	249.859	167.591	121.095	1.307.223
Febrero 2014	110.405	376.376	531.996	335.477	238.481	207.043	1.799.778
Marzo 2014	188.939	332.819	382.178	459.356	131.893	212.732	1.707.917
Abril 2014	91.211	252.248	302.158	418.025	241.185	180.283	1.485.110
Mayo 2014	38.816	372.111	456.281	271.338	213.826	87.050	1.439.422
Junio 2014	111.114	110.549	338.479	223.334	179.093	147.514	1.110.083
Julio 2014	215.435	337.317	540.710	300.587	261.376	375.953	2.031.378

Fuente: DANE – Estadísticas de Edificación Licencias de Construcción

NOTA: La diferencia en la suma de las variables, obedece al sistema de aproximación en el nivel de dígitos trabajados

- iii. Durante el mes de julio de 2014, el área licenciada para vivienda se concentró principalmente en el estrato medio-bajo (26,6%), le siguieron en orden de importancia los estratos alto (18,5%) y bajo (16,6%).
- iv. Los estratos medio, medio-alto y bajo-bajo registraron la menor proporción del área aprobada para vivienda, con 14,8%, 12,9% y 10,6%, respectivamente (gráfico 28).

Gráfico 28

Distribución del área aprobada para vivienda, según estrato socioeconómico
88 municipios
Julio de 2011 - julio de 2014

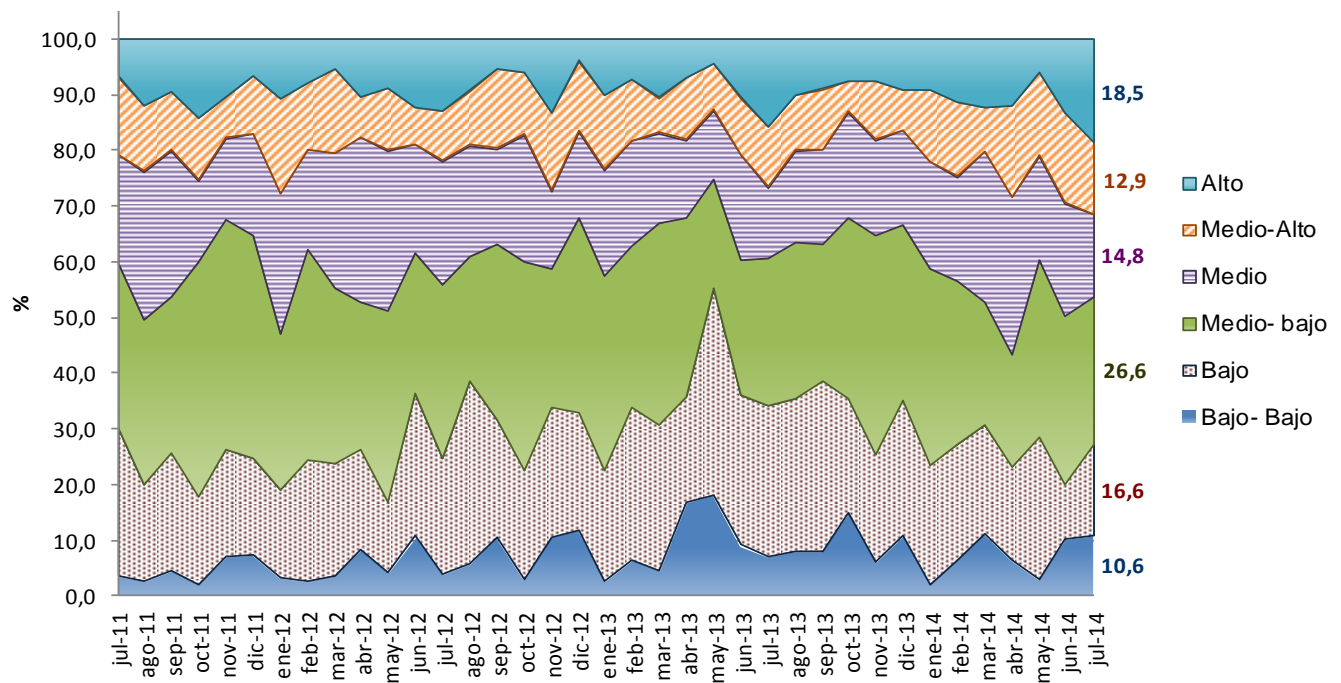

Fuente: DANE – Estadísticas de Edificación Licencias de Construcción

NOTA: La diferencia en la suma de las variables, obedece al sistema de aproximación en el nivel de dígitos trabajados

RESULTADOS PARA VIVIENDA

b. Anual

- i. En julio de 2014, el área autorizada bajo licencias que se destinó a vivienda aumentó 50,1% respecto al mismo mes de 2013.
- ii. Esta variación se explica por el incremento de 57,5% en el área aprobada para vivienda diferente de interés social, que pasó de 886.988 m² en julio de 2013 a 1.397.121 m² en el mismo mes de 2014. Para vivienda de interés social el área aprobada aumentó 36,0% (gráfico 29 y anexo A22).

Gráfico 29

Variación anual del área total aprobada para vivienda
88 municipios
Julio (2010 – 2014)

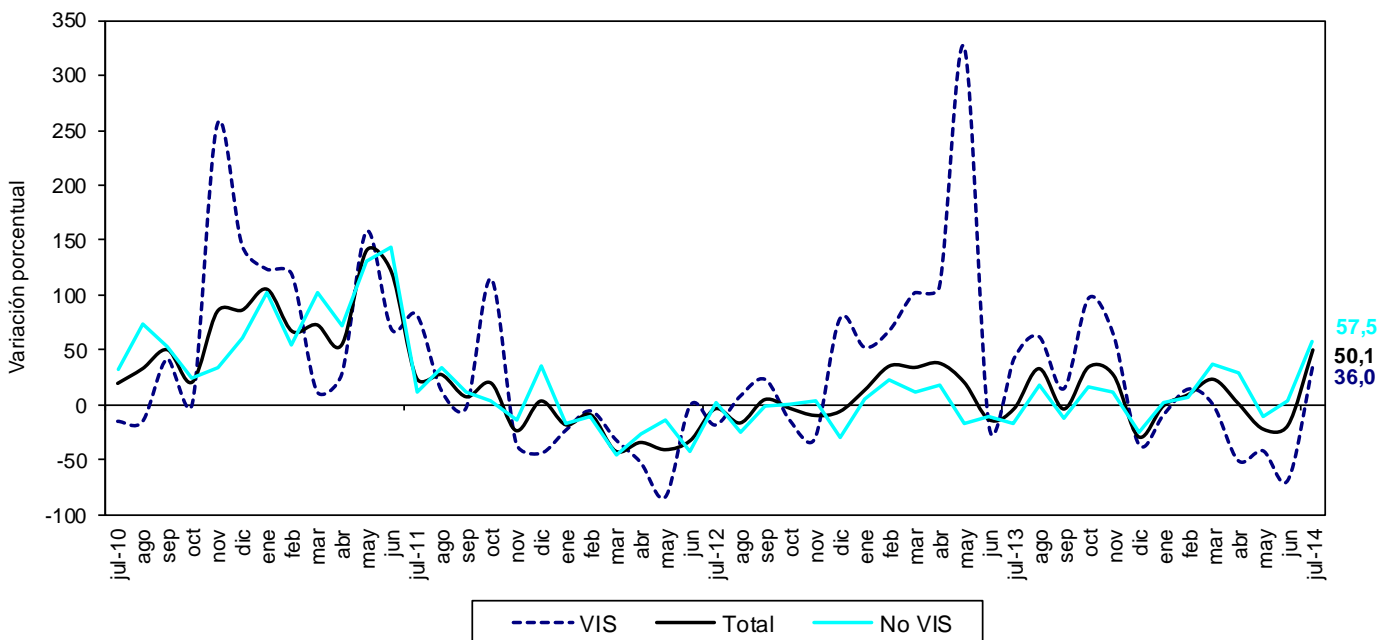

Fuente: DANE – Estadísticas de Edificación Licencias de Construcción

NOTA: La diferencia en la suma de las variables, obedece al sistema de aproximación en el nivel de dígitos trabajados

- iii. En julio de 2014 se aprobaron 1.599.567 m² (78,7%) para viviendas tipo apartamento y 431.811 m² (21,3%) para soluciones tipo casa.
- iv. Del metraje licenciado para vivienda diferente de interés social, 1.074.875 m² (76,9%) fueron aprobados para la construcción de apartamentos y 322.246 m² (23,1%) para casas.
- v. En el caso de la vivienda de interés social, 524.692 m² (82,7%) correspondieron a apartamentos y 109.565 m² (17,3%) a casas (gráfico 30, anexos A16 y A22).

Gráfico 30

Área total aprobada para vivienda, por tipo de vivienda
88 municipios
Julio (2012 - 2014)

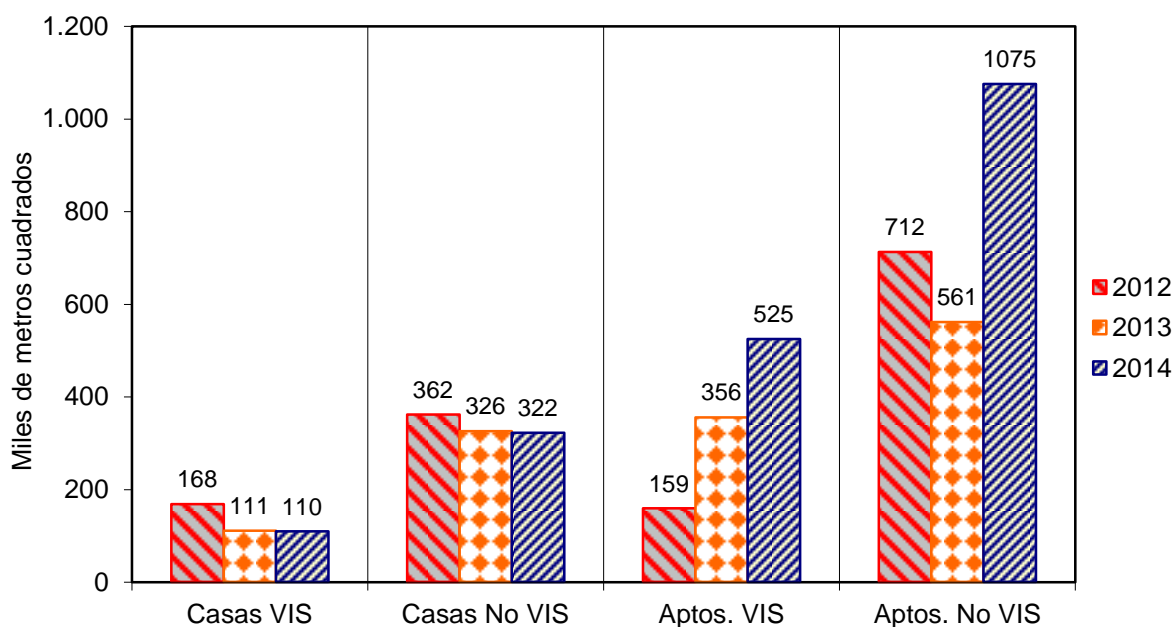

Fuente: DANE – Estadísticas de Edificación Licencias de Construcción

NOTA: La diferencia en la suma de las variables, obedece al sistema de aproximación en el nivel de dígitos trabajados

- vi.** Con el metraje licenciado en vivienda se tiene previsto construir 22.082 soluciones: 11.736 viviendas de interés social y 10.346 viviendas diferentes de interés social.
- vii.** Esto significó un aumento, respecto a julio de 2013, de 53,8% en el número de unidades aprobadas para vivienda de interés social y de 47,1% para vivienda diferente de interés social (gráfico 31, anexos A17 y A22).

Gráfico 31

Número de unidades de vivienda aprobadas según licencias

88 municipios

Julio (2010 – 2014)

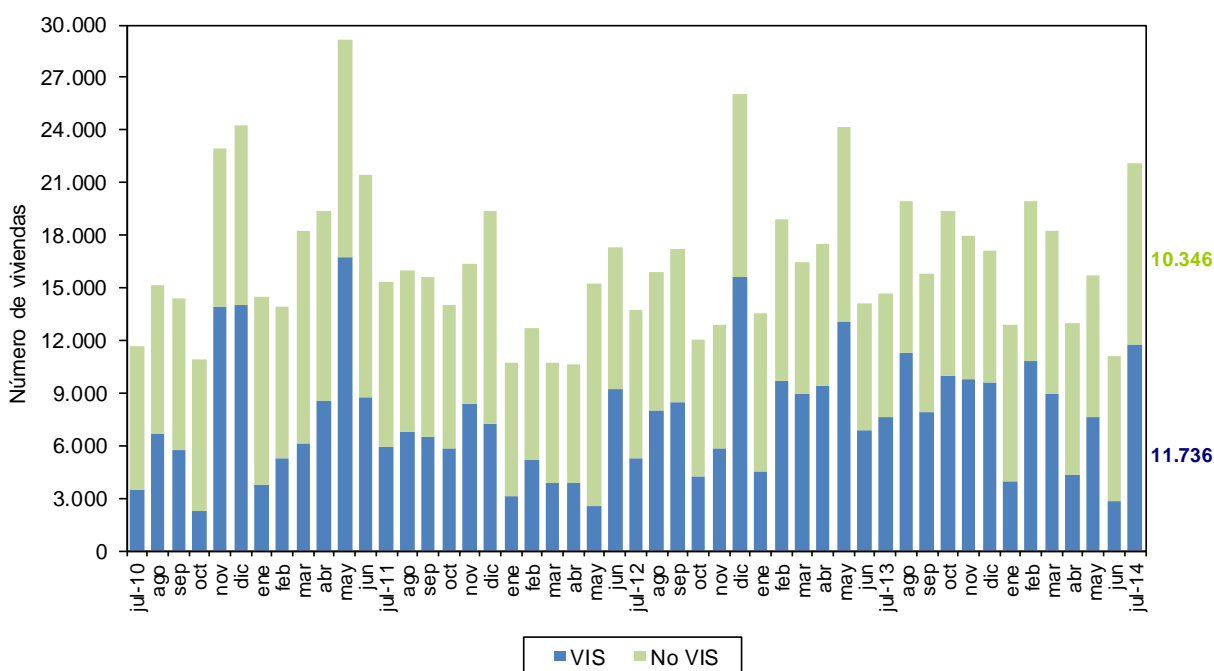

Fuente: DANE – Estadísticas de Edificación Licencias de Construcción

NOTA: La diferencia en la suma de las variables, obedece al sistema de aproximación en el nivel de dígitos trabajados

- viii.** En julio de 2014, el área aprobada para vivienda de interés social aumentó 36,0%. Por tipo de vivienda, el área licenciada para apartamentos VIS presentó un incremento de 47,6%, al pasar de 355.553 m² en julio de 2013 a 524.692 m² en el período de referencia.
- ix.** Por otra parte, el área aprobada bajo licencias para casas VIS disminuyó 1,1%, respecto al mismo mes del año anterior (gráfico 32 y anexo A22).

Gráfico 32

Variación anual del área aprobada para vivienda VIS, por tipo de vivienda
88 municipios
Julio (2010 - 2014)

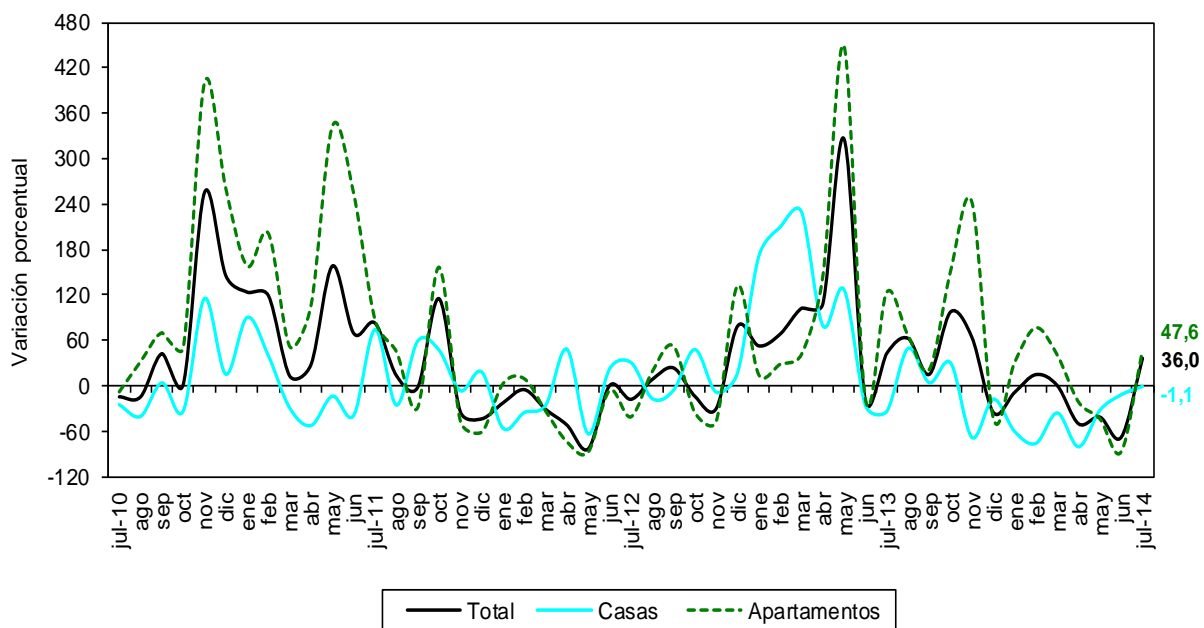

Fuente: DANE – Estadísticas de Edificación Licencias de Construcción

NOTA: La diferencia en la suma de las variables, obedece al sistema de aproximación en el nivel de dígitos trabajados

c. Año corrido a julio

- i. Entre enero y julio de 2014, el área aprobada para vivienda aumentó 4,9% con respecto al mismo período del año anterior.
- ii. El metraje aprobado para la construcción de vivienda diferente de interés social presentó un incremento de 16,3%, mientras que la vivienda de interés social disminuyó 17,8% (gráfico 33 y anexo A22).

Gráfico 33

Variación año corrido del área aprobada para vivienda
88 municipios
Enero - julio (2012 – 2014)

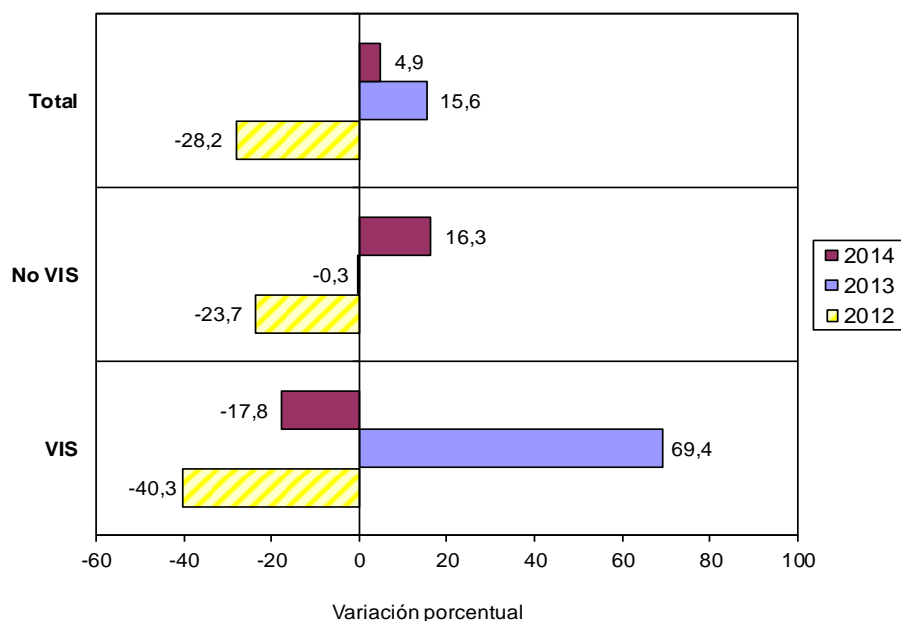

Fuente: DANE – Estadísticas de Edificación Licencias de Construcción

NOTA: La diferencia en la suma de las variables, obedece al sistema de aproximación en el nivel de dígitos trabajados

- iii. El área acumulada en lo corrido del año hasta julio de 2014 para la construcción de vivienda sumó 10.880.911 m², de los cuales 8.035.892 m² (73,9%) fueron para vivienda diferente de interés social y 2.845.019 m² (26,1%) para edificación de vivienda de interés social (gráfico 34 y anexo A22).

Gráfico 34

Acumulado año corrido del área aprobada para vivienda
88 municipios
Enero – julio (2009 – 2014)

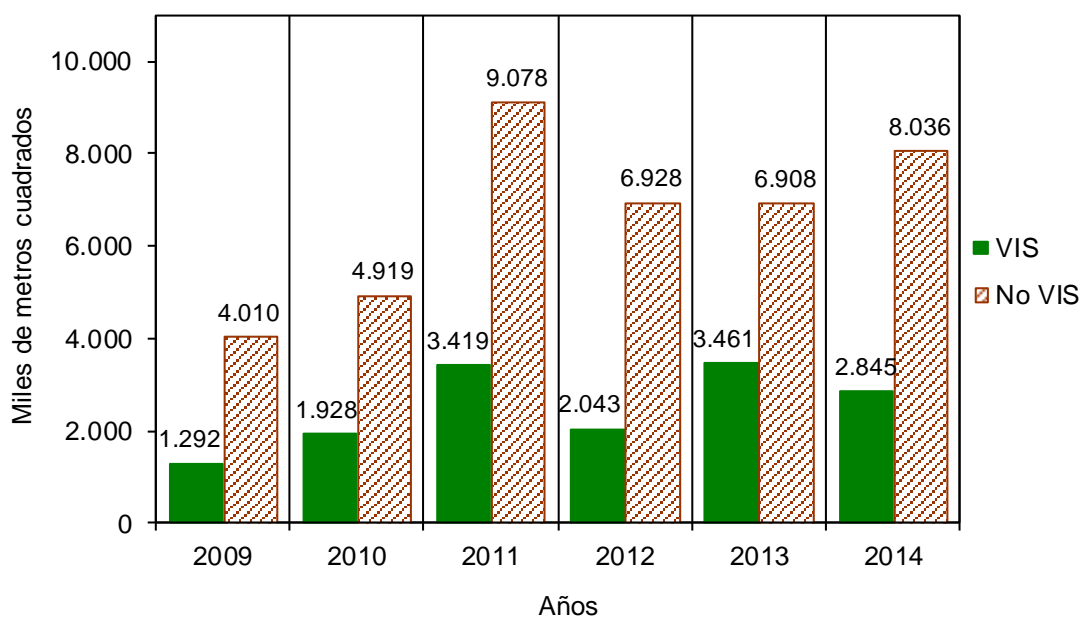

Fuente: DANE – Estadísticas de Edificación Licencias de Construcción

NOTA: La diferencia en la suma de las variables, obedece al sistema de aproximación en el nivel de dígitos trabajados

iv. De las 112.919 unidades de vivienda que se aprobaron para construcción en el período analizado, 62.836 soluciones corresponden a vivienda diferente de interés social (48.856 apartamentos y 13.980 casas) y 50.083 a unidades de vivienda de interés social (38.359 apartamentos y 11.724 casas) (gráfico 35 y anexo A22).

Gráfico 35

Número de unidades de vivienda aprobadas, por tipo de vivienda
88 municipios
Enero - junio (2012 – 2014)

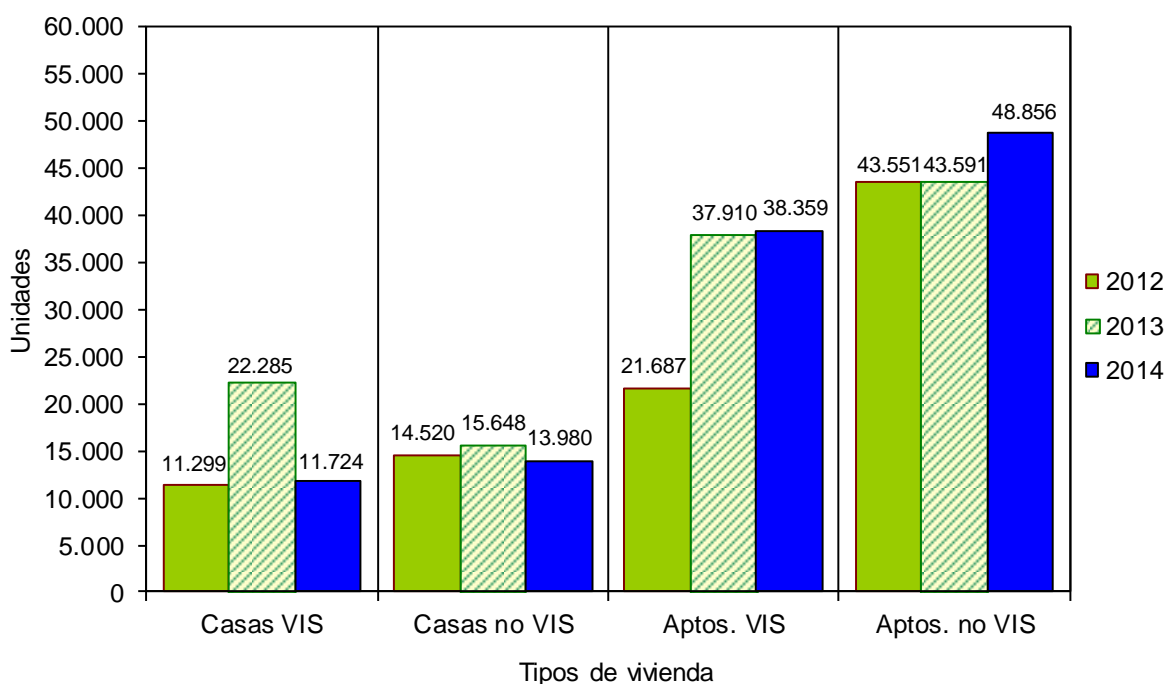

Fuente: DANE – Estadísticas de Edificación Licencias de Construcción

NOTA: La diferencia en la suma de las variables, obedece al sistema de aproximación en el nivel de dígitos trabajados

d. Doce meses a julio

- i. Durante el período comprendido entre agosto de 2013 y julio de 2014 se aprobaron 18.718.782 m² para la edificación de vivienda.
- ii. De esta área, 12.979.948 m² se autorizaron para edificar vivienda diferente de interés social, de los cuales 9.689.642 m² fueron para construir apartamentos y 3.290.306 m² para casas.
- iii. El metraje autorizado para vivienda de interés social (5.738.834 m²) está distribuido en 4.363.260 m² para soluciones tipo apartamento y 1.375.574 m² para soluciones tipo casa (gráfico 36, anexos A20 y A22).

Gráfico 36

Acumulado doce meses de área aprobada para vivienda, según tipo de vivienda
88 municipios
Julio (2012 – 2014)

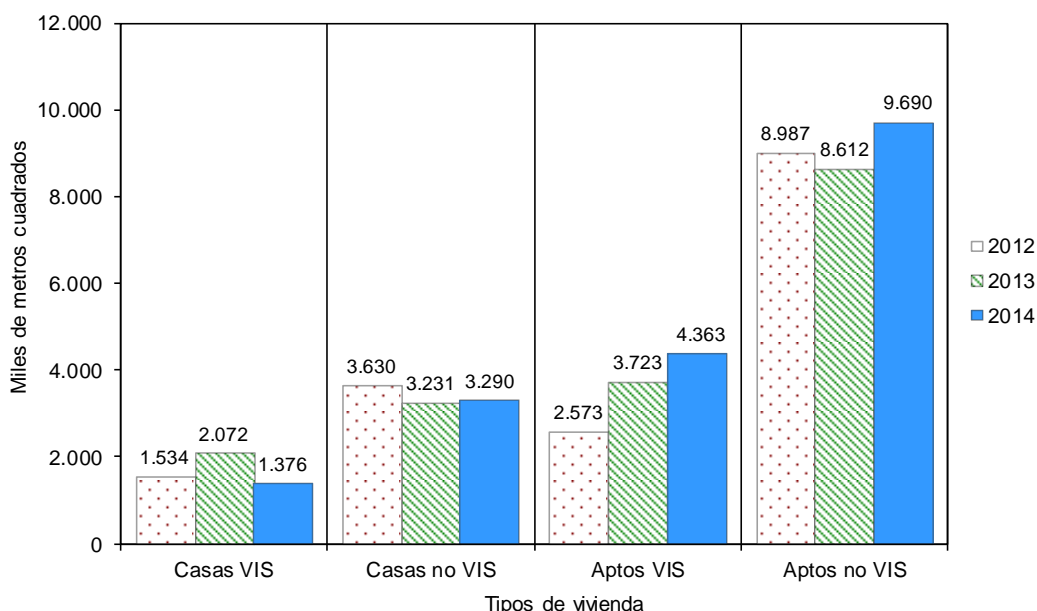

Fuente: DANE – Estadísticas de Edificación Licencias de Construcción

NOTA: La diferencia en la suma de las variables, obedece al sistema de aproximación en el nivel de dígitos trabajados

- iv. El metraje aprobado bajo licencias con destino habitacional registró un incremento de 6,1% en los doce meses a julio de 2014, con respecto al mismo período hasta julio de 2013.
- v. El área aprobada aumentó 9,6% para vivienda diferente de interés social y disminuyó 1,0% para la vivienda de interés social (gráfico 37, anexo A22).

Gráfico 37

Variación doce meses del área aprobada para vivienda, según tipo de vivienda
88 municipios
Julio 2011 – julio 2014

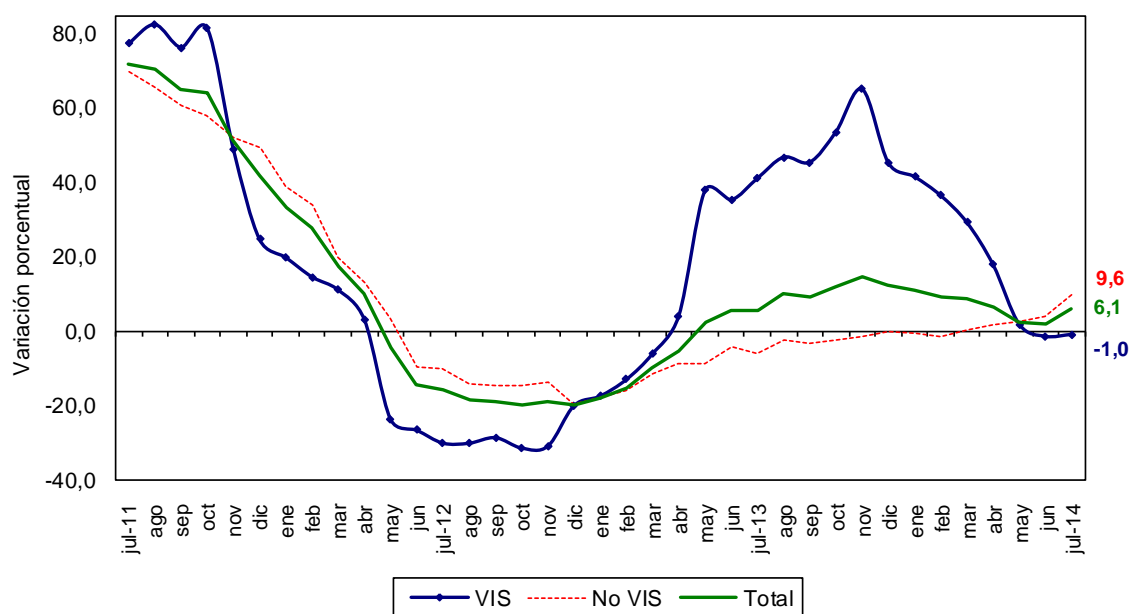

Fuente: DANE – Estadísticas de Edificación Licencias de Construcción

NOTA: La diferencia en la suma de las variables, obedece al sistema de aproximación en el nivel de dígitos trabajados

- vi.** En cuanto a las unidades licenciadas durante los últimos doce meses, se registró un total de 203.142 soluciones por construir, distribuidas en 104.619 soluciones de vivienda diferente de interés social (79.059 apartamentos y 25.560 casas) y 98.523 para vivienda de interés social (73.566 apartamentos y 24.957 casas).
- vii.** En el acumulado de los últimos doce meses, las unidades aprobadas presentaron una disminución de 0,2%. Por tipo de solución, se registró una reducción de 3,7% en el número de unidades de vivienda de interés social y un aumento de 3,3% en el número de soluciones de vivienda diferente de interés social, con respecto al acumulado doce meses a julio de 2013 (gráfico 38 y anexos A21 y A22).

Gráfico 38

Variación doce meses de las unidades de vivienda aprobadas
88 municipios
Julio 2011 – julio 2014

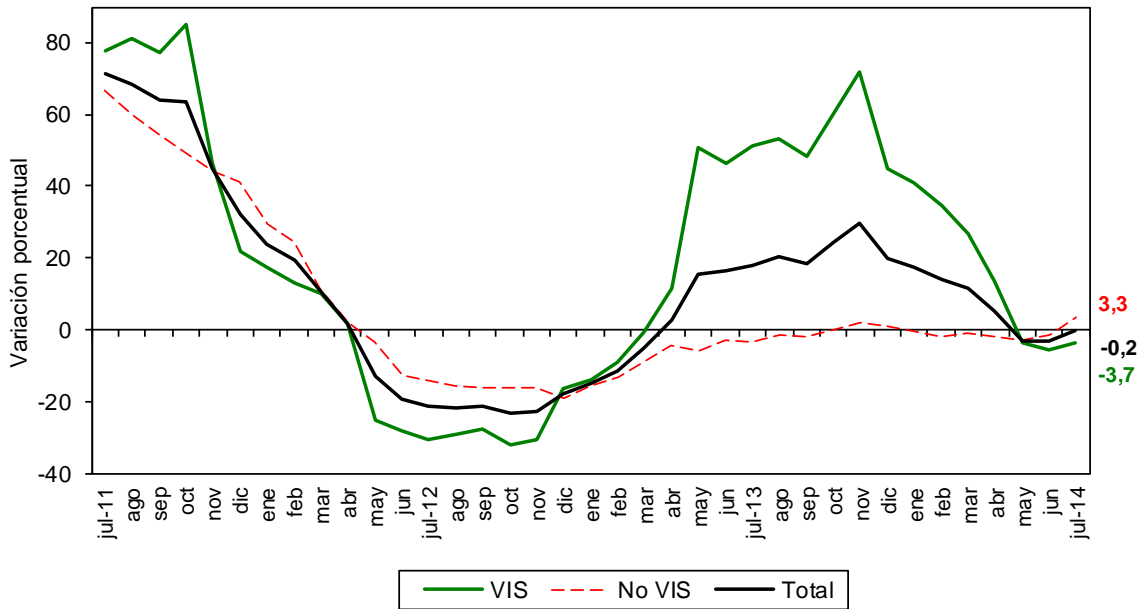

Fuente: DANE – Estadísticas de Edificación Licencias de Construcción

NOTA: La diferencia en la suma de las variables, obedece al sistema de aproximación en el nivel de dígitos trabajados

e. Mensual

- i. Durante julio de 2014 se autorizaron 2.031.378 m² para edificación de vivienda, de los cuales el 68,8% correspondió a vivienda diferente de interés social (1.397.121 m²) y el 31,2% a vivienda de interés social (634.257 m²).
- ii. Se aprobaron bajo licencias 22.082 unidades habitacionales, donde la participación de la vivienda de interés social representó 53,1% de las viviendas autorizadas, para un total de 11.736 unidades (gráficos 39, 40 y anexo A22).

Gráfico 39

Área aprobada para construcción de vivienda
88 municipios
Julio (2009 – 2014)

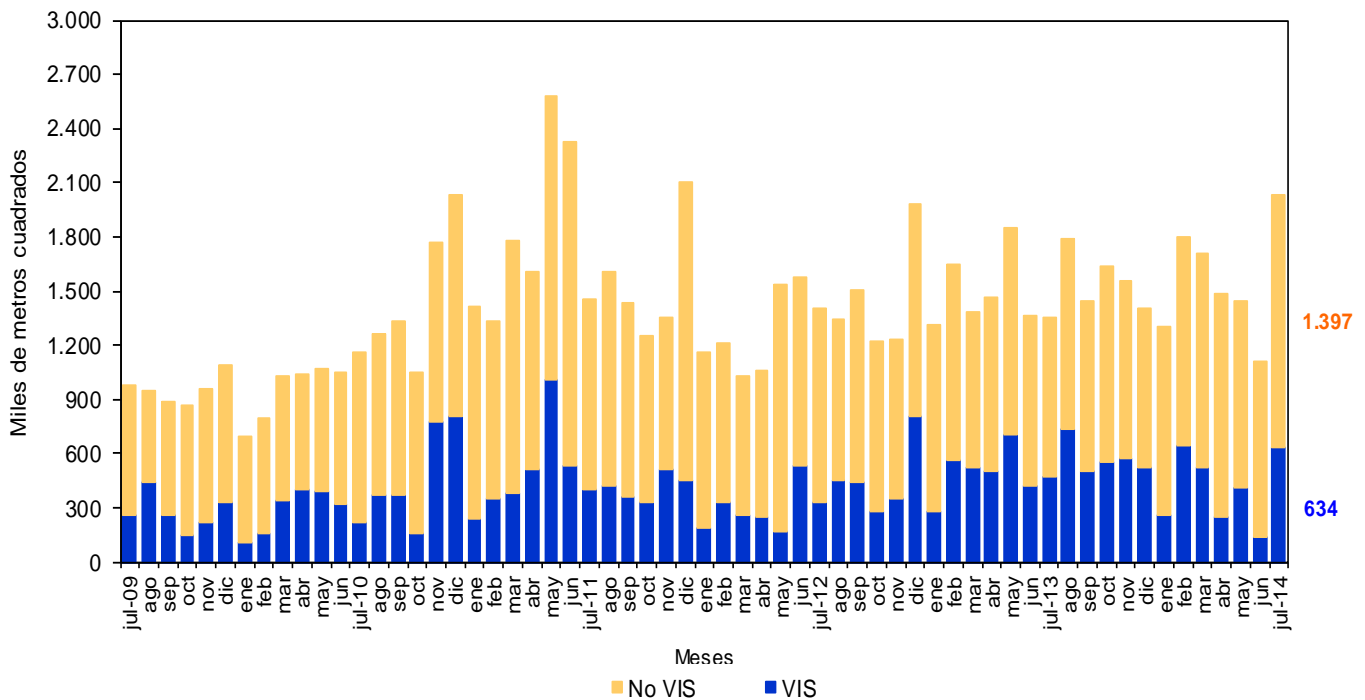

Fuente: DANE – Estadísticas de Edificación Licencias de Construcción

NOTA: La diferencia en la suma de las variables, obedece al sistema de aproximación en el nivel de dígitos trabajados

Gráfico 40

Distribución del área y unidades aprobadas para vivienda
88 municipios
Junio de 2014

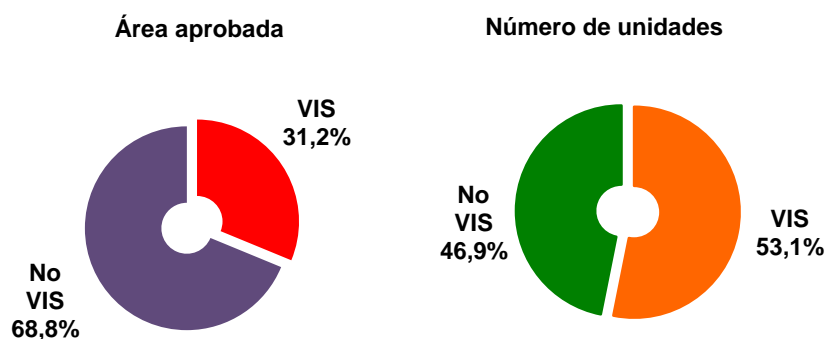

Fuente: DANE – Estadísticas de Edificación Licencias de Construcción

Gráfico 41

Área aprobada para construcción de vivienda
88 municipios
Mayo – julio de 2014

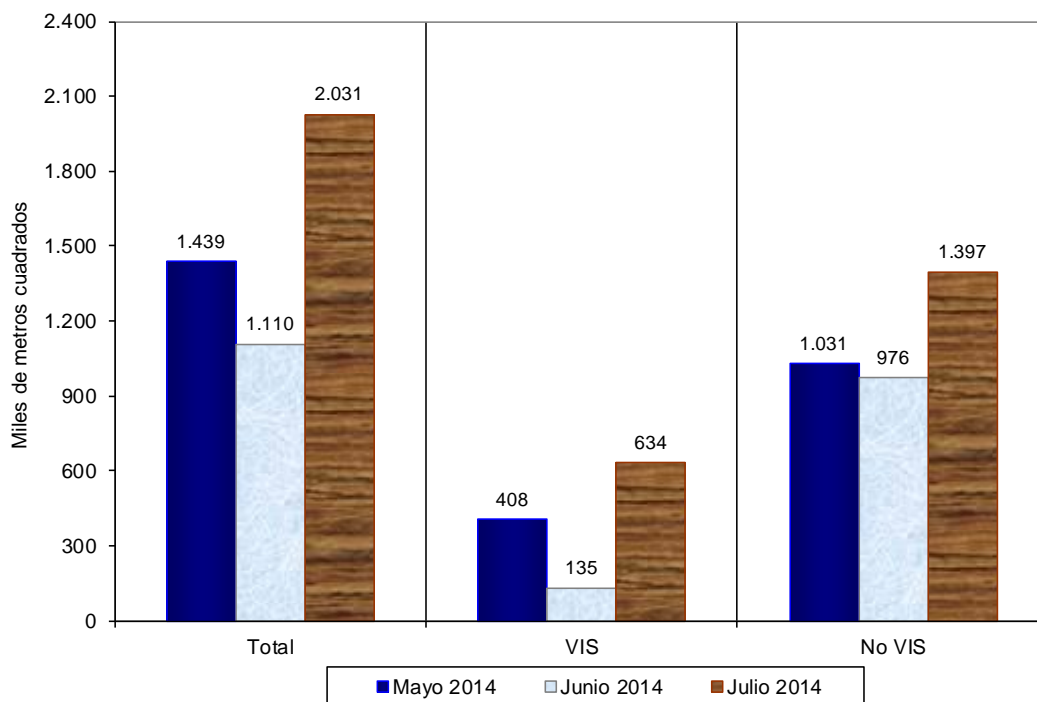

Fuente: DANE – Estadísticas de Edificación Licencias de Construcción

NOTA: La diferencia en la suma de las variables, obedece al sistema de aproximación en el nivel de dígitos trabajados

- iii. El área autorizada para vivienda en el mes de julio de 2014 aumentó 83,0% con respecto al área aprobada durante el mes de junio del mismo año.
- iv. Este resultado se explica por el incremento de 371,4% en el área aprobada para vivienda de interés social, qué pasó de 134.556 m² en junio de 2014 a 634.257 m² en julio del mismo año. La vivienda diferente de interés social aumentó 43,2% durante el mismo período (gráficos 41, 42 y anexo A22).

Gráfico 42

Variación mensual del área aprobada para vivienda
88 municipios
Julio (2011 – 2014)

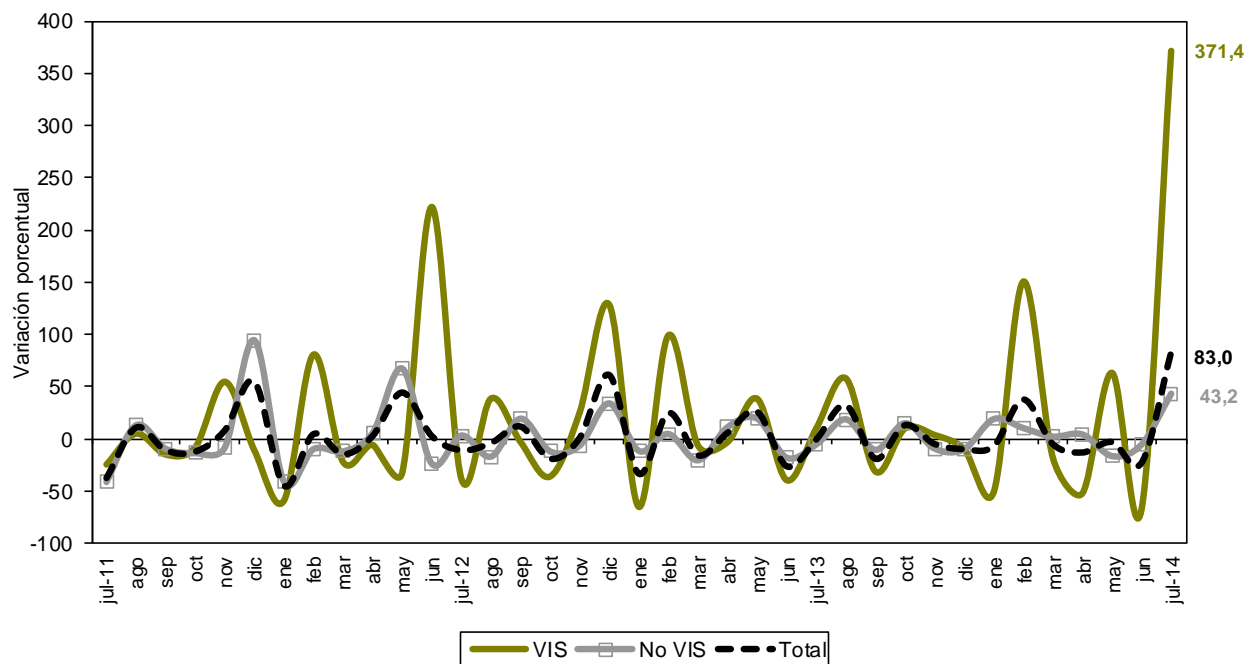

Fuente: DANE – Estadísticas de Edificación Licencias de Construcción

NOTA: La diferencia en la suma de las variables, obedece al sistema de aproximación en el nivel de dígitos trabajados

- v. Las unidades aprobadas para vivienda pasaron de 11.055 en junio de 2014 a 22.082 en julio del mismo año. Esto significó un incremento de 99,7%, explicado por el crecimiento de 317,7% en las unidades aprobadas para la construcción de vivienda de interés social que pasaron de 2.810 unidades en junio de 2014 a 11.736 unidades en julio del mismo año.
- vi. Por su parte, las unidades de vivienda diferente de interés social aumentaron 25,5% en el período de referencia (gráfico 43 y anexo A22).

Gráfico 43

Variación mensual del número de unidades aprobada para vivienda
88 municipios
Julio (2011 – 2014)

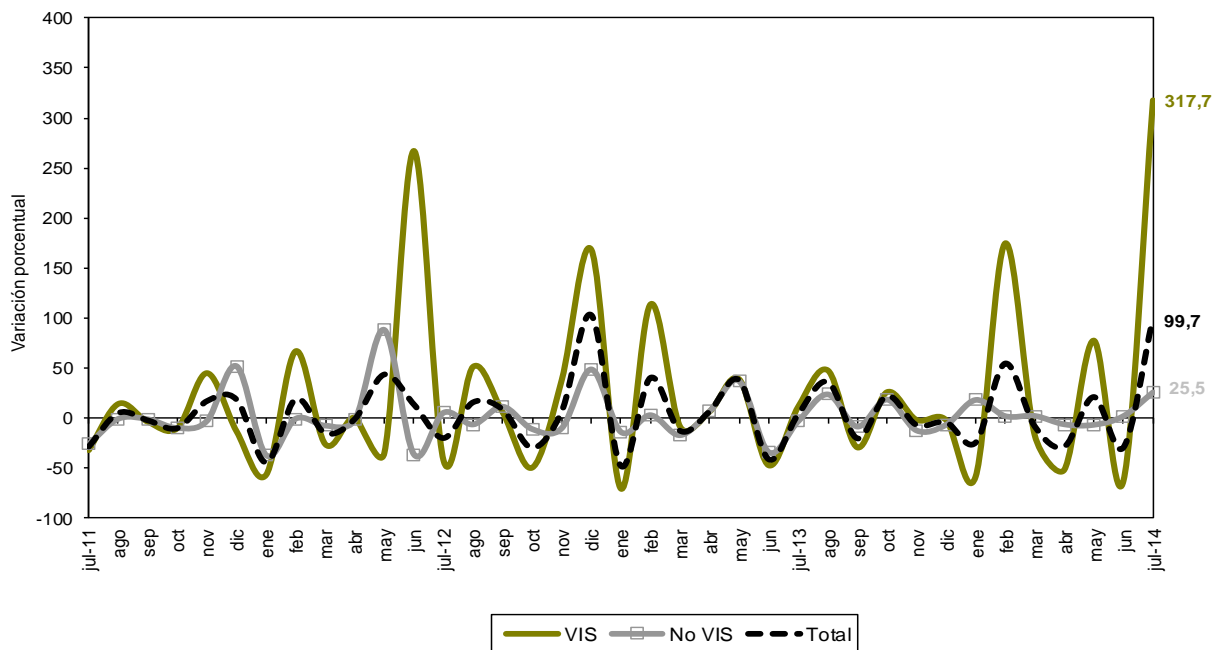

Fuente: DANE – Estadísticas de Edificación Licencias de Construcción

NOTA: La diferencia en la suma de las variables, obedece al sistema de aproximación en el nivel de dígitos trabajados



Para mayor información escríbanos a contacto@dane.gov.co, o comuníquese con la Oficina de Prensa al teléfono 5 97 83 00 Extensiones 2366, 2298 y 2367

*Dirección de Difusión, Mercadeo y Cultura Estadística
Departamento Administrativo nacional de Estadística (DANE)
Bogotá D.C., – Colombia*

FICHA METODOLÓGICA

Objetivo: conocer el potencial de la actividad edificadora del país, con base en las licencias de construcción.

Alcance: los metros cuadrados aprobados según licencias de construcción.

Tipo de investigación: encuesta de autodiligenciamiento.

Fuentes: entidades encargadas de estudiar y expedir licencias de construcción. Curadurías urbanas en los municipios que cuentan con esta figura y en caso contrario, oficinas de planeación o equivalentes.

Indicador de Cobertura*: de las 124 fuentes con las que cuenta la investigación, 122 registraron metros cuadrados licenciados mientras que 2 presentaron Certificado de No Movimiento, lo que representa un indicador de cobertura de 100%.

Periodicidad: mensual.

Cobertura geográfica: los resultados que se presentan en este boletín cubren 88 municipios: Antioquia: Medellín, Barbosa, Bello, Caldas, Copacabana, Envigado, Girardota, Itagüí, La Estrella, Rionegro, Sabaneta y Yarumal; Atlántico: Barranquilla, Malambo, Puerto Colombia y Soledad; Bogotá; Bolívar: Cartagena y Magangué; Boyacá: Tunja, Chiquinquirá, Duitama y Sogamoso; Caldas: Manizales, La Dorada y Villamaría; Caquetá: Florencia; Cauca: Popayán; Cesar: Valledupar; Córdoba: Montería; Cundinamarca: Cajicá, Chía, Cota, Facatativá, Funza, Fusagasugá, Girardot, La Calera, Madrid, Mosquera, Sibaté, Soacha, Sopó, Tabio, Tenjo, Tocancipá y Zipaquirá; Chocó: Quibdó; Huila: Neiva, Garzón y Pitalito; La Guajira: Riohacha; Magdalena: Santa Marta; Meta: Villavicencio; Nariño: Pasto e Ipiales; Norte de Santander: Cúcuta, El Zulia, Los Patios, Ocaña y Villa del Rosario; Quindío: Armenia y Calarcá; Risaralda: Pereira, Dosquebradas y Santa Rosa de Cabal; Santander: Bucaramanga, Barrancabermeja, Floridablanca, Girón, Piedecuesta, San Gil y Socorro; Sucre: Sincelejo; Tolima: Ibagué, Espinal, Honda y Líbano; Valle del Cauca: Cali, Buenaventura, Buga, Cartago, Jamundí, Palmira, Tuluá y Yumbo; Arauca: Arauca; Casanare: Yopal.

Nota: en este boletín se divulgan estadísticas preliminares para el último año de referencia y definitivas para los períodos anteriores.

* El indicador de cobertura es el porcentaje de las fuentes que suministraron la información de Licencias de Construcción en el periodo de referencia sobre la totalidad de las fuentes que comprenden la cobertura de 88 municipios.

Variaciones analizadas

Variación anual: variación porcentual calculada entre el mes del año en referencia (i,t) y el mismo mes del año anterior (i,t-1).

$$r_{i,t,t-1} = \left(\frac{X_{i,t}}{X_{i,t-1}} - 1 \right) * 100$$

Variación acumulada en lo corrido del año: variación porcentual calculada entre lo transcurrido desde enero hasta el mes de referencia del año (Enero hasta i,t) y lo transcurrido en igual período del año anterior (Enero hasta i,t-1).

$$r_{i,t,t-1} = \left(\frac{X_{i,t}}{X_{i,t-1}} - 1 \right) * 100$$

Variación acumulada anual: variación porcentual calculada entre el acumulado de los últimos doce meses con relación al mes del año en referencia (i,t) y el acumulado de igual período del año inmediatamente anterior (i,t-1).

$$r_{i,t,t-1} = \left(\frac{X_{i,t}}{X_{i,t-1}} - 1 \right) * 100$$

Variación Mensual: variación porcentual calculada entre el mes de referencia (i,t) y el mes inmediatamente anterior (i,t-1)

$$r_{i,t,t-1} = \left(\frac{X_{i,t}}{X_{i,t-1}} - 1 \right) * 100$$

donde,

$X_{i,t}$ = metros cuadrados aprobados bajo licencia o el número de unidades licenciadas, en el período de referencia (t).

$X_{i,t-1}$ = metros cuadrados aprobados bajo licencia o el número de unidades licenciadas, en el mismo período del año anterior (t-1)

A1 Evolución de la actividad edificadora, según licencias aprobadas 88 municipios

Julio (2011-2014)

Años	Metros cuadrados			Anual	Variaciones (%)		
	Julio	Enero - Julio	Doce meses a Julio		Enero - Julio	Doce meses a Julio	Mensual
Total							
2011	1.847.811	15.694.418	25.223.737	24,1	65,8	58,8	-31,1
2012	1.890.780	11.848.146	21.802.397	2,3	-24,5	-13,6	-3,3
2013	1.794.134	13.996.429	23.372.176	-5,1	18,1	7,2	2,1
2014	2.676.808	15.621.230	26.220.372	49,2	11,6	12,2	43,5
Vivienda							
2011	1.451.633	12.496.451	19.934.004	24,6	82,5	72,0	-37,5
2012	1.401.388	8.970.166	16.723.951	-3,5	-28,2	-16,1	-10,8
2013	1.353.346	10.369.148	17.637.976	-3,4	15,6	5,5	-0,5
2014	2.031.378	10.880.911	18.718.782	50,1	4,9	6,1	83,0
Otros destinos							
2011	396.178	3.197.967	5.289.733	22,0	22,0	23,3	9,5
2012	489.392	2.877.980	5.078.446	23,5	-10,0	-4,0	27,2
2013	440.788	3.627.281	5.734.200	-9,9	26,0	12,9	11,2
2014	645.430	4.740.319	7.501.590	46,4	30,7	30,8	-14,6

FUENTE: DANE

A2 Área total aprobada en 88 municipios, según departamentos y Bogotá

Junio - Julio 2014

Departamentos y Bogotá	Metros cuadrados			
	Junio 2014		Julio 2014	
	Vivienda	Total	Vivienda	Total
Antioquia	306.987	355.131	428.651	459.071
Arauca	2.188	3.926	2.282	2.688
Atlántico	109.114	118.896	415.737	431.749
Bogotá D.C.	169.322	568.136	221.809	347.484
Bolívar	49.732	76.291	89.056	187.956
Boyacá	58.370	63.435	33.262	38.532
Caldas	10.692	104.932	38.234	46.371
Caquetá	14.502	16.110	2.446	3.296
Casanare	46.388	50.596	4.274	6.294
Cauca	25.522	25.966	7.315	8.871
Cesar	590	32.312	5.552	13.051
Córdoba	16.865	17.355	35.624	38.620
Cundinamarca	77.915	149.841	132.883	389.488
Chocó	1.139	1.278	3.349	3.476
Huila	22.416	23.389	20.450	25.612
La Guajira	1.499	3.347	1.698	2.636
Magdalena	681	2.896	1.223	10.016
Meta	14.984	16.271	55.393	61.157
Nariño	9.597	11.935	47.955	53.368
Norte de Stder	12.624	15.267	21.800	25.527
Quindío	4.215	4.890	6.030	7.747
Risaralda	23.205	38.413	61.388	72.590
Santander	26.559	35.049	182.212	192.406
Sucre	6.274	7.161	22.885	24.256
Tolima	31.469	33.313	50.973	52.751
Valle del Cauca	67.234	89.547	138.897	171.795
Total	1.110.083	1.865.683	2.031.378	2.676.808

FUENTE: DANE

NOTA: La diferencia en la suma de las variables, obedece al sistema de aproximación en el nivel de dígitos trabajados

**A3 Variación mensual del área total aprobada en 88 municipios,
según departamentos y Bogotá**

Junio - Julio 2014

Departamentos y Bogotá	Variación mensual (%)		Contribución a la variación	
	Vivienda	Total	Vivienda	Total
Antioquia	39,6	29,3	11,0	5,6
Arauca	4,3	-31,5	0,0	-0,1
Atlántico	281,0	263,1	27,6	16,8
Bogotá D.C.	31,0	-38,8	4,7	-11,8
Bolívar	79,1	146,4	3,5	6,0
Boyacá	-43,0	-39,3	-2,3	-1,3
Caldas	257,6	-55,8	2,5	-3,1
Caquetá	-83,1	-79,5	-1,1	-0,7
Casanare	-90,8	-87,6	-3,8	-2,4
Cauca	-71,3	-65,8	-1,6	-0,9
Cesar	841,0	-59,6	0,4	-1,0
Córdoba	111,2	122,5	1,7	1,1
Cundinamarca	70,5	159,9	5,0	12,8
Chocó	194,0	172,0	0,2	0,1
Huila	-8,8	9,5	-0,2	0,1
La Guajira	13,3	-21,2	0,0	0,0
Magdalena	79,6	245,9	0,0	0,4
Meta	269,7	275,9	3,6	2,4
Nariño	399,7	347,2	3,5	2,2
Norte de Stder	72,7	67,2	0,8	0,5
Quindío	43,1	58,4	0,2	0,2
Risaralda	164,5	89,0	3,4	1,8
Santander	586,1	449,0	14,0	8,4
Sucre	264,8	238,7	1,5	0,9
Tolima	62,0	58,3	1,8	1,0
Valle del Cauca	106,6	91,8	6,5	4,4
Total	83,0	43,5	83,0	43,5

FUENTE: DANE

NOTA: La diferencia en la suma de las variables, obedece al sistema de aproximación en el nivel de dígitos trabajados

A4 Área total aprobada para vivienda, en 88 municipios según departamentos y Bogotá

Departamentos y Bogotá	Metros cuadrados		
	Mes	Año corrido	Doce meses
Antioquia	428.651	1.605.542	2.470.113
Arauca	2.282	14.138	22.415
Atlántico	415.737	1.026.066	1.315.744
Bogotá	221.809	2.652.655	4.259.060
Bolívar	89.056	476.824	634.486
Boyacá	33.262	350.976	712.085
Caldas	38.234	183.535	356.142
Caquetá	2.446	32.605	48.420
Casanare	4.274	102.007	158.814
Cauca	7.315	106.919	221.268
Cesar	5.552	38.555	100.017
Córdoba	35.624	129.918	238.251
Cundinamarca	132.883	936.611	1.831.521
Chocó	3.349	11.523	22.778
Huila	20.450	164.751	482.611
La Guajira	1.698	11.504	92.659
Magdalena	1.223	7.538	99.962
Meta	55.393	220.661	470.466
Nariño	47.955	266.791	444.553
Norte de Stder	21.800	151.713	342.041
Quindío	6.030	291.275	521.058
Risaralda	61.388	331.347	546.922
Santander	182.212	672.270	1.313.517
Sucre	22.885	126.510	247.919
Tolima	50.973	243.170	574.290
Valle del Cauca	138.897	725.507	1.191.670
Total	2.031.378	10.880.911	18.718.782

FUENTE: DANE

A5 Variación porcentual del área aprobada para vivienda en 88 municipios, según departamentos y Bogotá

Departamentos y Bogotá	Porcentaje			
	Anual	Año corrido	Doce meses a Julio	Mensual
Antioquia	250,8	14,4	9,5	39,6
Arauca	77,4	39,7	44,9	4,3
Atlántico	627,2	67,0	40,9	281,0
Bogotá	-46,7	0,4	3,0	31,0
Bolívar	189,3	153,8	64,9	79,1
Boyacá	40,4	28,7	63,0	-43,0
Caldas	175,7	31,7	58,1	257,6
Caquetá	2,2	1,7	-14,2	-83,1
Casanare	26,4	575,8	721,5	-90,8
Cauca	-74,5	-42,6	-18,6	-71,3
Cesar	-67,2	-64,7	-63,3	841,0
Córdoba	924,0	-54,1	-35,2	111,2
Cundinamarca	24,8	3,8	1,7	70,5
Chocó	468,6	13,4	20,9	194,0
Huila	-49,6	-30,0	3,4	-8,8
La Guajira	508,6	-10,5	12,6	13,3
Magdalena	-97,0	-97,7	-76,3	79,6
Meta	283,5	64,0	93,9	269,7
Nariño	57,6	58,4	20,2	399,7
Norte de Stder	-73,3	-20,8	-0,7	72,7
Quindío	-87,5	16,1	35,2	43,1
Risaralda	206,4	-5,2	10,9	164,5
Santander	244,1	4,8	-2,6	586,1
Sucre	435,8	-18,9	37,6	264,8
Tolima	269,8	0,4	26,3	62,0
Valle del Cauca	-22,3	-15,0	-28,0	106,6
Total	50,1	4,9	6,1	83,0

FUENTE: DANE

NOTA: La diferencia en la suma de las variables, obedece al sistema de aproximación en el nivel de dígitos trabajados

**A6 Área total aprobada en 88 municipios,
según departamentos y Bogotá**

Departamentos y Bogotá	Metros cuadrados			
	Julio 2013		Julio 2014	
	Vivienda	Total	Vivienda	Total
Antioquia	122.195	140.690	428.651	459.071
Arauca	1.286	6.566	2.282	2.688
Atlántico	57.166	68.479	415.737	431.749
Bogotá D.C.	415.986	556.804	221.809	347.484
Bolívar	30.783	50.593	89.056	187.956
Boyacá	23.698	30.681	33.262	38.532
Caldas	13.870	22.075	38.234	46.371
Caquetá	2.393	2.856	2.446	3.296
Casanare	3.381	4.815	4.274	6.294
Cauca	28.732	30.386	7.315	8.871
Cesar	16.945	17.435	5.552	13.051
Córdoba	3.479	5.837	35.624	38.620
Cundinamarca	106.512	234.044	132.883	389.488
Chocó	589	2.822	3.349	3.476
Huila	40.582	47.173	20.450	25.612
La Guajira	279	4.328	1.698	2.636
Magdalena	40.968	43.388	1.223	10.016
Meta	14.445	21.886	55.393	61.157
Nariño	30.434	36.834	47.955	53.368
Norte de Stder	81.551	86.721	21.800	25.527
Quindío	48.238	55.153	6.030	7.747
Risaralda	20.038	25.780	61.388	72.590
Santander	52.951	61.779	182.212	192.406
Sucre	4.271	5.176	22.885	24.256
Tolima	13.785	16.420	50.973	52.751
Valle del Cauca	178.789	215.413	138.897	171.795
Total	1.353.346	1.794.134	2.031.378	2.676.808

FUENTE: DANE

**A7 Variación anual del área total aprobada en 88 municipios,
según departamentos y Bogotá**

Departamentos y Bogotá	Variación anual		Contribución a la variación	
	Vivienda	Total	Vivienda	Total
Antioquia	250,8	226,3	22,6	17,7
Arauca	77,4	-59,1	0,1	-0,2
Atlántico	627,2	530,5	26,5	20,2
Bogotá D.C.	-46,7	-37,6	-14,3	-11,7
Bolívar	189,3	271,5	4,3	7,7
Boyacá	40,4	25,6	0,7	0,4
Caldas	175,7	110,1	1,8	1,4
Caquetá	2,2	15,4	0,0	0,0
Casanare	26,4	30,7	0,1	0,1
Cauca	-74,5	-70,8	-1,6	-1,2
Cesar	-67,2	-25,1	-0,8	-0,2
Córdoba	924,0	561,6	2,4	1,8
Cundinamarca	24,8	66,4	1,9	8,7
Chocó	468,6	23,2	0,2	0,0
Huila	-49,6	-45,7	-1,5	-1,2
La Guajira	508,6	-39,1	0,1	-0,1
Magdalena	-97,0	-76,9	-2,9	-1,9
Meta	283,5	179,4	3,0	2,2
Nariño	57,6	44,9	1,3	0,9
Norte de Stder	-73,3	-70,6	-4,4	-3,4
Quindío	-87,5	-86,0	-3,1	-2,6
Risaralda	206,4	181,6	3,1	2,6
Santander	244,1	211,4	9,6	7,3
Sucre	435,8	368,6	1,4	1,1
Tolima	269,8	221,3	2,7	2,0
Valle del Cauca	-22,3	-20,2	-2,9	-2,4
Total	50,1	49,2	50,1	49,2

FUENTE: DANE

NOTA: La diferencia en la suma de las variables, obedece al sistema de aproximación en el nivel de dígitos trabajados

**A8 Área total aprobada en 88 municipios,
según departamentos y Bogotá
Acumulado año corrido a Julio
2013-2014**

Departamentos y Bogotá	Metros cuadrados			
	Enero-Julio			
	2013		2014	
	Vivienda	Total	Vivienda	Total
Antioquia	1.403.539	1.648.250	1.605.542	1.973.294
Arauca	10.122	19.967	14.138	34.379
Atlántico	614.317	764.893	1.026.066	1.164.675
Bogotá D.C.	2.640.811	3.841.040	2.652.655	4.721.854
Bolívar	187.891	568.856	476.824	756.371
Boyacá	272.643	322.126	350.976	398.059
Caldas	139.319	172.305	183.535	322.318
Caquetá	32.072	37.649	32.605	36.059
Casanare	15.095	18.462	102.007	160.731
Cauca	186.178	215.083	106.919	122.436
Cesar	109.118	127.414	38.555	128.668
Córdoba	282.792	299.749	129.918	168.602
Cundinamarca	902.013	1.387.882	936.611	1.528.436
Chocó	10.163	14.993	11.523	16.528
Huila	235.504	310.045	164.751	265.850
La Guajira	12.850	18.566	11.504	60.674
Magdalena	326.388	342.362	7.538	24.113
Meta	134.538	162.617	220.661	363.836
Nariño	168.404	195.241	266.791	289.316
Norte de Stder	191.574	246.405	151.713	167.477
Quindío	250.891	276.917	291.275	312.053
Risaralda	349.405	396.529	331.347	392.089
Santander	641.238	787.801	672.270	792.846
Sucre	155.995	170.986	126.510	143.119
Tolima	242.296	386.923	243.170	297.659
Valle del Cauca	853.992	1.263.368	725.507	979.788
Total	10.369.148	13.996.429	10.880.911	15.621.230

FUENTE: DANE

**A9 Variación del área total aprobada en 88 municipios,
según departamentos y Bogotá
Acumulado año corrido a Julio
2013-2014**

Departamentos y Bogotá	Variación acumulada año corrido (%)		Contribución a la variación (puntos porcentuales)	
	Vivienda	Total	Vivienda	Total
Antioquia	14,4	19,7	1,9	2,3
Arauca	39,7	72,2	0,0	0,1
Atlántico	67,0	52,3	4,0	2,9
Bogotá D.C.	0,4	22,9	0,1	6,3
Bolívar	153,8	33,0	2,8	1,3
Boyacá	28,7	23,6	0,8	0,5
Caldas	31,7	87,1	0,4	1,1
Caquetá	1,7	-4,2	0,0	0,0
Casanare	575,8	770,6	0,8	1,0
Cauca	-42,6	-43,1	-0,8	-0,7
Cesar	-64,7	1,0	-0,7	0,0
Córdoba	-54,1	-43,8	-1,5	-0,9
Cundinamarca	3,8	10,1	0,3	1,0
Chocó	13,4	10,2	0,0	0,0
Huila	-30,0	-14,3	-0,7	-0,3
La Guajira	-10,5	226,8	0,0	0,3
Magdalena	-97,7	-93,0	-3,1	-2,3
Meta	64,0	123,7	0,8	1,4
Nariño	58,4	48,2	0,9	0,7
Norte de Stder	-20,8	-32,0	-0,4	-0,6
Quindío	16,1	12,7	0,4	0,3
Risaralda	-5,2	-1,1	-0,2	0,0
Santander	4,8	0,6	0,3	0,0
Sucre	-18,9	-16,3	-0,3	-0,2
Tolima	0,4	-23,1	0,0	-0,6
Valle del Cauca	-15,0	-22,4	-1,2	-2,0
Total	4,9	11,6	4,9	11,6

FUENTE: DANE

NOTA: La diferencia en la suma de las variables, obedece al sistema de aproximación en el nivel de dígitos trabajados

**A10 Área total aprobada y vivienda
en 88 municipios, según departamentos y Bogotá
Doce meses a Julio**

Departamentos y Bogotá	Metros cuadrados			
	Doce meses a Julio			
	2013		2014	
	Vivienda	Total	Vivienda	Total
Antioquia	2.255.159	2.715.366	2.470.113	3.139.431
Arauca	15.467	28.445	22.415	47.465
Atlántico	933.749	1.177.834	1.315.744	1.643.307
Bogotá D.C.	4.135.066	6.052.049	4.259.060	7.250.767
Bolívar	384.708	865.987	634.486	1.016.534
Boyacá	436.771	523.487	712.085	796.191
Caldas	225.240	281.409	356.142	560.320
Caquetá	56.454	75.133	48.420	56.337
Casanare	19.333	23.019	158.814	253.012
Cauca	271.966	335.919	221.268	267.485
Cesar	272.655	301.568	100.017	198.389
Córdoba	367.540	427.966	238.251	285.060
Cundinamarca	1.801.229	2.533.102	1.831.521	2.757.261
Chocó	18.847	29.646	22.778	31.765
Huila	466.761	577.089	482.611	618.951
La Guajira	82.260	102.285	92.659	144.131
Magdalena	422.167	460.879	99.962	187.203
Meta	242.597	313.605	470.466	666.426
Nariño	369.944	437.119	444.553	530.813
Norte de Stder	344.446	449.291	342.041	385.123
Quindío	385.256	438.842	521.058	563.681
Risaralda	493.004	570.339	546.922	669.172
Santander	1.348.220	1.614.241	1.313.517	1.605.931
Sucre	180.171	214.700	247.919	286.505
Tolima	454.797	625.807	574.290	656.367
Valle del Cauca	1.654.169	2.197.049	1.191.670	1.602.745
Total	17.637.976	23.372.176	18.718.782	26.220.372

FUENTE: DANE

**A11 Variación del área aprobada total y vivienda
en 88 municipios, según departamentos y Bogotá
Doce meses a Julio**

Departamentos y Bogotá	Variación doce meses		Contribución a la variación (Puntos Porcentuales)	
	Vivienda	Total	Vivienda	Total
Antioquia	9,5	15,6	1,2	1,8
Arauca	44,9	66,9	0,0	0,1
Atlántico	40,9	39,5	2,2	2,0
Bogotá D.C.	3,0	19,8	0,7	5,1
Bolívar	64,9	17,4	1,4	0,6
Boyacá	63,0	52,1	1,6	1,2
Caldas	58,1	99,1	0,7	1,2
Caquetá	-14,2	-25,0	0,0	-0,1
Casanare	721,5	999,1	0,8	1,0
Cauca	-18,6	-20,4	-0,3	-0,3
Cesar	-63,3	-34,2	-1,0	-0,4
Córdoba	-35,2	-33,4	-0,7	-0,6
Cundinamarca	1,7	8,8	0,2	1,0
Chocó	20,9	7,1	0,0	0,0
Huila	3,4	7,3	0,1	0,2
La Guajira	12,6	40,9	0,1	0,2
Magdalena	-76,3	-59,4	-1,8	-1,2
Meta	93,9	112,5	1,3	1,5
Nariño	20,2	21,4	0,4	0,4
Norte de Stder	-0,7	-14,3	0,0	-0,3
Quindío	35,2	28,4	0,8	0,5
Risaralda	10,9	17,3	0,3	0,4
Santander	-2,6	-0,5	-0,2	0,0
Sucre	37,6	33,4	0,4	0,3
Tolima	26,3	4,9	0,7	0,1
Valle del Cauca	-28,0	-27,1	-2,6	-2,5
Total	6,1	12,2	6,1	12,2

FUENTE: DANE.

NOTA: La diferencia en la suma de las variables, obedece al sistema de aproximación en el nivel de dígitos trabajados

A12 Área aprobada bajo licencias de construcción en 88 municipios, según destinos

Junio - Julio 2014

Destinos	Metros cuadrados		Variación mensual (%)	Contribución a la variación (puntos porcentuales)
	Junio 2014	Julio 2014		
Vivienda	1.110.083	2.031.378	83,0	49,4
Industria	32.982	125.726	281,2	5,0
Oficina	382.714	64.077	-83,3	-17,1
Bodega	80.355	148.582	84,9	3,7
Comercio	193.009	145.600	-24,6	-2,5
Hotel	18.530	55.155	197,7	2,0
Educación	19.253	70.972	268,6	2,8
Hospital	5.253	28.650	445,4	1,3
Administración pública	1.563	878	-43,8	0,0
Religioso	12.086	2.892	-76,1	-0,5
Social-recreacional	8.772	2.598	-70,4	-0,3
Otro ¹	1.083	300	-72,3	0,0
Total	1.865.683	2.676.808	43,5	43,5

FUENTE: DANE

¹ Otro incluye destinos no residenciales como parqueaderos y caballerizas.

A13 Área aprobada bajo licencias de construcción en 88 municipios, según destinos

Julio (2013-2014)

Destinos	Metros cuadrados		Variación anual (%)	Contribución a la variación (puntos)
	2013	2014		
Vivienda	1.353.346	2.031.378	50,1	37,8
Industria	100.637	125.726	24,9	1,4
Oficina	93.488	64.077	-31,5	-1,6
Bodega	56.717	148.582	162,0	5,1
Comercio	88.356	145.600	64,8	3,2
Hotel	14.905	55.155	270,0	2,2
Educación	53.907	70.972	31,7	1,0
Hospital	16.354	28.650	75,2	0,7
Administración pública	7.079	878	-87,6	-0,3
Religioso	2.444	2.892	18,3	0,0
Social-recreacional	6.707	2.598	-61,3	-0,2
Otro ¹	194	300	54,6	0,0
Total	1.794.134	2.676.808	49,2	49,2

FUENTE: DANE

¹ Otro incluye destinos no residenciales como parqueaderos y caballerizas.

NOTA: La diferencia en la suma de las variables, obedece al sistema de aproximación en el nivel de dígitos trabajados

A14 Área aprobada en licencias de construcción en 88 municipios, según destinos

Acumulado año corrido a Julio
2013 - 2014

Destinos	Enero - Julio (metros cuadrados)		Variación año corrido (%)	Contribución a la variación (puntos porcentuales)
	2013	2014		
Vivienda	10.369.148	10.880.911	4,9	3,7
Industria	288.254	302.324	4,9	0,1
Oficina	893.610	1.642.865	83,8	5,4
Bodega	557.955	419.348	-24,8	-1,0
Comercio	1.058.990	1.504.873	42,1	3,2
Hotel	204.343	281.232	37,6	0,5
Educación	251.742	285.189	13,3	0,2
Hospital	160.401	176.214	9,9	0,1
Administración pública	92.895	45.348	-51,2	-0,3
Religioso	55.794	39.913	-28,5	-0,1
Social-recreacional	53.613	39.455	-26,4	-0,1
Otro ¹	9.684	3.558	-63,3	0,0
Total	13.996.429	15.621.230	11,6	11,6

FUENTE: DANE

¹ Otro incluye destinos no residenciales como parqueaderos y caballerizas.

A15 Área aprobada en licencias de construcción en 88 municipios, según destinos

Doce meses a Julio
2013 - 2014

Destinos	Doce meses (metros cuadrados)		Variación doce meses (%)	Contribución a la variación (puntos porcentuales)
	2013	2014		
Vivienda	17.637.976	18.718.782	6,1	4,6
Industria	561.053	552.073	-1,6	0,0
Oficina	1.254.683	2.028.904	61,7	3,3
Bodega	763.034	678.856	-11,0	-0,4
Comercio	1.786.097	2.476.450	38,7	3,0
Hotel	341.625	492.077	44,0	0,6
Educación	455.788	555.205	21,8	0,4
Hospital	232.129	406.321	75,0	0,7
Administración pública	134.674	158.451	17,7	0,1
Religioso	88.466	67.324	-23,9	-0,1
Social-recreacional	105.195	81.559	-22,5	-0,1
Otro ¹	11.456	4.370	-61,9	0,0
Total	23.372.176	26.220.372	12,2	12,2

FUENTE: DANE

¹ Otro incluye destinos no residenciales como parqueaderos y caballerizas.

NOTA: La diferencia en la suma de las variables, obedece al sistema de aproximación en el nivel de dígitos trabajados

A16 Área total aprobada (M2) para vivienda según departamentos y Bogotá

Julio 2014

Departamentos y Bogotá	Metros cuadrados					
	Vivienda de interés social			Vivienda diferente de VIS		
	Total	Casas	Aptos.	Total	Casas	Aptos.
Antioquia	168.490	431	168.059	260.161	27.740	232.421
Arauca	1.176	1.176	-	1.106	766	340
Atlántico	143.336	10.561	132.775	272.401	10.407	261.994
Bogotá	47.836	146	47.690	173.973	7.090	166.883
Bolívar	23.616	23.616	-	65.440	13.887	51.553
Boyacá	-	-	-	33.262	13.188	20.074
Caldas	9.355	-	9.355	28.879	4.690	24.189
Caquetá	-	-	-	2.446	2.446	-
Casanare	484	484	-	3.790	3.352	438
Cauca	-	-	-	7.315	6.616	699
Cesar	-	-	-	5.552	3.498	2.054
Córdoba	362	362	-	35.262	27.551	7.711
Cundinamarca	53.564	7.457	46.107	79.319	47.846	31.473
Chocó	-	-	-	3.349	284	3.065
Huila	-	-	-	20.450	14.094	6.356
La Guajira	-	-	-	1.698	1.500	198
Magdalena	-	-	-	1.223	896	327
Meta	25.170	25.170	-	30.223	11.193	19.030
Nariño	20.824	279	20.545	27.131	8.471	18.660
Norte de Stder	53	53	-	21.747	10.452	11.295
Quindío	328	328	-	5.702	5.025	677
Risaralda	3.920	3.920	-	57.468	43.974	13.494
Santander	68.023	3.378	64.645	114.189	11.379	102.810
Sucre	-	-	-	22.885	514	22.371
Tolima	11642	2.167	9.475	39.331	116.17	27.714
Valle del Cauca	56.078	30.037	26.041	82.819	33.770	49.049
Total	634.257	109.565	524.692	1.397.121	322.246	1.074.875

FUENTE: DANE

- Sin Movimiento

A17 Unidades de vivienda a construir en 88 municipios, según departamentos y Bogotá

Julio 2014

Departamentos y Bogotá	Unidades de vivienda					
	Vivienda de interés social			Vivienda diferente de VIS		
	Total	Casas	Aptos.	Total	Casas	Aptos.
Antioquia	2.861	4	2.857	2.133	169	1.964
Arauca	13	13	-	10	7	3
Atlántico	2.879	235	2.644	1.503	82	1.421
Bogotá	860	2	858	1.284	54	1.230
Bolívar	421	421	-	229	92	137
Boyacá	-	-	-	302	121	181
Caldas	184	-	184	265	30	235
Caquetá	-	-	-	29	29	-
Casanare	11	11	-	31	26	5
Cauca	-	-	-	53	46	7
Cesar	-	-	-	41	27	14
Córdoba	2	2	-	105	62	43
Cundinamarca	941	89	852	591	313	278
Chocó	-	-	-	22	4	18
Huila	-	-	-	201	124	77
La Guajira	-	-	-	18	16	2
Magdalena	-	-	-	14	10	4
Meta	616	616	-	253	63	190
Nariño	420	4	416	274	67	207
Norte de Stder	1	1	-	246	81	165
Quindío	3	3	-	35	28	7
Risaralda	41	41	-	575	407	168
Santander	1.303	71	1.232	942	114	828
Sucre	-	-	-	153	5	148
Tolima	185	25	160	397	143	254
Valle del Cauca	995	579	416	640	270	370
Total	11.736	2.117	9.619	10.346	2.390	7.956

FUENTE: DANE

- Sin Movimiento

NOTA: La diferencia en la suma de las variables, obedece al sistema de aproximación en el nivel de dígitos trabajados

**A18 Área total aprobada para vivienda en 88 municipios,
según departamentos y Bogotá
Año corrido a Julio 2014**

Departamentos y Bogotá	Vivienda de interés social			Vivienda diferente de VIS		
	Total	Casas	Aptos.	Total	Casas	Aptos.
Antioquia	262.322	2.371	259.951	1.343.220	180.339	1.162.881
Arauca	7.849	7.849	-	6.289	5.949	340
Atlántico	221.233	13.984	207.249	804.833	51.344	753.489
Bogotá	419.348	56.970	362.378	2.233.307	52.686	2.180.621
Bolívar	232.765	179.343	53.422	244.059	33.940	210.119
Boyacá	31.188	714	30.474	319.788	107.474	212.314
Caldas	71.823	6.318	65.505	111.712	61.399	50.313
Caquetá	526	526	-	32.079	19.737	12.342
Casanare	39.898	39.898	-	62.109	47.176	14.933
Cauca	2.664	2.664	-	104.255	64.128	40.127
Cesar	2.086	2.086	-	36.469	23.813	12.656
Córdoba	11.935	10.929	1.006	117.983	48.744	69.239
Cundinamarca	458.503	39.383	419.120	478.108	321.221	156.887
Chocó	1.730	1.408	322	9.793	4.573	5.220
Huila	2.1461	6.451	15.010	143.290	82.748	60.542
La Guajira	180	180	-	11.324	7.473	3.851
Magdalena	-	-	-	7.538	5.129	2.409
Meta	126.421	91.542	34.879	94.240	63.859	30.381
Nariño	97.938	16.704	81.234	168.853	46.536	122.317
Norte de Stder	44.527	13.229	31.298	107.186	58.918	48.268
Quindío	226.174	3.030	223.144	65.101	36.328	28.773
Risaralda	119.242	27.094	92.148	212.105	127.493	84.612
Santander	172.347	18.026	154.321	499.923	60.031	439.892
Sucre	63.720	1.629	62.091	62.790	16.889	45.901
Tolima	52.785	32.173	20.612	190.385	53.857	136.528
Valle	156.354	49.779	106.575	569.153	238.194	330.959
Total	2.845.019	624.280	2.220.739	8.035.892	1.819.978	6.215.914

FUENTE: DANE

- Sin Movimiento

**A19 Unidades de vivienda a construir en 88 municipios,
según departamentos y Bogotá
Año corrido a Julio 2014**

Departamentos y Bogotá	Vivienda de interés social			Vivienda diferente de VIS		
	Total	Casas	Aptos.	Total	Casas	Aptos.
Antioquia	4.228	19	4.209	12.283	1.140	11.143
Arauca	130	130	-	50	47	3
Atlántico	4.220	287	3.933	4.766	349	4.417
Bogotá	6.870	780	6.090	15.661	443	15.218
Bolívar	4.486	3.606	880	1.863	271	1.592
Boyacá	423	10	413	2.921	865	2.056
Caldas	1.319	114	1.205	841	313	528
Caquetá	6	6	-	352	204	148
Casanare	851	851	-	496	351	145
Cauca	55	55	-	1.023	580	443
Cesar	20	20	-	264	174	90
Córdoba	202	198	4	511	207	304
Cundinamarca	8.090	527	7.563	3.927	2.348	1.579
Chocó	20	17	3	76	43	33
Huila	268	64	204	1.141	703	438
La Guajira	1	1	-	121	63	58
Magdalena	-	-	-	83	53	30
Meta	3.023	2.583	440	672	422	250
Nariño	1.637	233	1.404	1.477	386	1.091
Norte de Stder	688	222	466	1.178	594	584
Quindío	4.082	40	4.042	416	188	228
Risaralda	2.141	308	1.833	2.094	1.115	979
Santander	3.028	241	2.787	4.029	558	3.471
Sucre	954	34	920	496	159	337
Tolima	871	496	375	1.504	452	1.052
Valle	2.470	882	1.588	4.591	1.952	2.639
Total	50.083	11.724	38.359	62.836	13.980	48.856

FUENTE: DANE

- Sin Movimiento

NOTA: La diferencia en la suma de las variables, obedece al sistema de aproximación en el nivel de dígitos trabajados

A20 Área total aprobada (M2) para vivienda en 88 municipios, según departamentos y Bogotá Doce meses a Julio 2014

Departamentos y Bogotá	Metros cuadrados					
	Vivienda de interés social			Vivienda diferente de VIS		
	Total	Casas	Aptos.	Total	Casas	Aptos.
Antioquia	462.570	6.664	455.906	2.007.543	267.277	1.740.266
Arauca	8.219	8.219	-	14.196	12.701	1.495
Atlántico	310.823	102.302	208.521	1.004.921	106.882	898.039
Bogotá	988.125	106.287	881.838	3.270.935	125.443	3.145.492
Bolívar	340.041	286.043	53.998	294.445	44.302	250.143
Boyacá	88.732	3.466	85.266	623.353	173.960	449.393
Caldas	90.451	8.396	82.055	265.691	130.588	135.103
Caquetá	595	595	-	47.825	32.279	15.546
Casanare	40.057	40.057	-	118.757	89.177	29.580
Cauca	16.120	16.120	-	205.148	120.931	84.217
Cesar	25.913	24.692	1.221	74.104	52.144	21.960
Córdoba	45.061	39.537	5.524	193.190	71.479	12.171
Cundinamarca	864.551	50.979	813.572	966.970	602.768	364.202
Chocó	1.730	1.408	322	21.048	10.999	10.049
Huila	157.241	15.280	141.961	325.370	169.423	155.947
La Guajira	69.688	69.330	358	22.971	17.674	5.297
Magdalena	41.177	40.929	248	58.785	16.876	41.909
Meta	247.592	128.551	119.041	222.874	148.842	74.032
Nariño	157.103	41.076	116.027	287.450	80.077	207.373
Norte de Stder	13.1813	30.384	10.1429	210.228	106.672	103.556
Quindío	318.749	6.696	312.053	202.309	70.529	131.780
Risaralda	225.642	67.412	158.230	321.280	163.426	157.854
Santander	43.1347	76.957	354.390	882.170	118.538	763.632
Sucre	160.874	43.975	116.899	87.045	27.446	59.599
Tolima	273.825	48.879	224.946	300.465	98.787	201.678
Valle del Cauca	240.795	111.340	129.455	950.875	431.086	519.789
Total	5.738.834	1.375.574	4.363.260	12.979.948	3.290.306	9.689.642

FUENTE: DANE

- Sin Movimiento

A21 Unidades de vivienda a construir en 88 municipios, según departamentos y Bogotá Doce meses a Julio 2014

Departamentos y Bogotá	Unidades de vivienda a construir					
	Vivienda de interés social			Vivienda diferente de VIS		
	Total	Casas	Aptos.	Total	Casas	Aptos.
Antioquia	7.609	81	7.528	17.920	1.710	16.210
Arauca	134	134	-	120	105	15
Atlántico	6.127	2.172	3.955	6.447	767	5.680
Bogotá	14.817	1.406	13.411	23.137	967	22.170
Bolívar	6.619	5.723	896	2.275	331	1.944
Boyacá	1.506	50	1.456	5.793	1.443	4.350
Caldas	1.581	143	1.438	2.029	788	1.241
Caquetá	8	8	-	502	325	177
Casanare	852	852	-	833	608	225
Cauca	266	266	-	1.836	1.082	754
Cesar	544	496	48	685	527	158
Córdoba	800	732	68	1.055	367	688
Cundinamarca	15.282	656	14.626	8.512	4.478	4.034
Chocó	20	17	3	177	104	73
Huila	2.442	190	2.252	2.715	1.512	1.203
La Guajira	1.458	1.455	3	237	160	77
Magdalena	979	972	7	469	141	328
Meta	5.089	3.127	1.962	1.578	924	654
Nariño	2.513	457	2.056	2.641	658	1.983
Norte de Stder	2.559	583	1.976	2.338	1.147	1.191
Quindío	5.640	123	5.517	1.655	439	1.216
Risaralda	4.003	807	3.196	3.180	1.383	1.797
Santander	6.851	917	5.934	7.736	1.042	6.694
Sucre	2.922	1.010	1.912	703	252	451
Tolima	4.068	686	3.382	2.273	724	1.549
Valle del Cauca	3.834	1.894	1.940	7.773	3.576	4.197
Total	98.523	24.957	73.566	104.619	25.560	79.059

FUENTE: DANE

- Sin Movimiento

NOTA: La diferencia en la suma de las variables, obedece al sistema de aproximación en el nivel de dígitos trabajados

A22 Licencias aprobadas para vivienda, por tipo de vivienda
88 municipios
Julio (2013 - 2014)

Período	Metros cuadrados aprobados								
	Total vivienda			Vivienda de interés social			Vivienda diferente de VIS		
	Total nacional	Casas	Aptos.	Total nacional	Casas	Aptos.	Total nacional	Casas	Aptos.
Junio 2014	1.110.083	366.345	743.738	134.556	94.981	39.575	975.527	271.364	704.163
Julio 2013	1.353.346	436.427	916.919	466.358	110.805	355.553	886.988	325.622	561.366
Julio 2014	2.031.378	431.811	1.599.567	634.257	109.565	524.692	1.397.121	322.246	1.074.875
Año corrido 2013	10.369.148	3.089.696	7.279.452	3.460.735	1.231.516	2.229.219	6.908.413	1.858.180	5.050.233
Año corrido 2014	10.880.911	2.444.258	8.436.653	2.845.019	624.280	2.220.739	8.035.892	1.819.978	6.215.914
Doce meses a Julio 2013	17.637.976	5.303.704	12.334.272	5.794.764	2.072.260	3.722.504	11.843.212	3.231.444	8.611.768
Doce meses a Julio 2014	18.718.782	4.665.880	14.052.902	5.738.834	1.375.574	4.363.260	12.979.948	3.290.306	9.689.642
	Variaciones %								
Mensual	83,0	17,9	115,1	371,4	15,4	1225,8	43,2	18,8	52,6
Anual	50,1	-1,1	74,5	36,0	-1,1	47,6	57,5	-1,0	91,5
Año corrido a Julio 2014	4,9	-20,9	15,9	-17,8	-49,3	-0,4	16,3	-2,1	23,1
Doce meses a Julio 2014	6,1	-12,0	13,9	-1,0	-33,6	17,2	9,6	1,8	12,5

Período	Número de viviendas por construir								
	Total vivienda			Vivienda de interés social			Vivienda diferente de VIS		
	Total nacional	Casas	Aptos.	Total nacional	Casas	Aptos.	Total nacional	Casas	Aptos.
Junio 2014	11.055	4.145	6.910	2.810	2.048	762	8.245	2.097	6.148
Julio 2013	14.665	4.684	9.981	7.631	2.047	5.584	7.034	2.637	4.397
Julio 2014	22.082	4.507	17.575	11.736	2.117	9.619	10.346	2.390	7.956
Año corrido 2013	119.434	37.933	81.501	60.195	22.285	37.910	59.239	15.648	43.591
Año corrido 2014	112.919	25.704	87.215	50.083	11.724	38.359	62.836	13.980	48.856
Doce meses a Julio 2013	203.580	65.219	138.361	102.298	38.224	64.074	101.282	26.995	74.287
Doce meses a Julio 2014	203.142	50.517	152.625	98.523	24.957	73.566	104.619	25.560	79.059
	Variaciones %								
Mensual	99,7	8,7	154,3	317,7	3,4	1162,3	25,5	14,0	29,4
Anual	50,6	-3,8	76,1	53,8	3,4	72,3	47,1	-9,4	80,9
Año corrido a Julio 2014	-5,5	-32,2	7,0	-16,8	-47,4	1,2	6,1	-10,7	12,1
Doce meses a Julio 2014	-0,2	-22,5	10,3	-3,7	-34,7	14,8	3,3	-5,3	6,4

FUENTE: DANE

NOTA: La diferencia en la suma de las variables, obedece al sistema de aproximación en el nivel de dígitos trabajados

A26 Área aprobada y variación mensual por municipios Junio - Julio 2014

Municipios y Bogotá	Junio 2014			Julio 2014			Variación mensual (%)			Contribución a la variación		
	Vivienda	Otros destinos	Total	Vivienda	Otros destinos	Total	Vivienda	Otros destinos	Total	Vivienda	Otros destinos	Total
Medellín	88.593	7.670	96.263	196.801	8.685	205.486	122,1	13,2	113,5	9,7	0,1	5,9
Barbosa	820	145	965	1.377	-	1.377	67,9	-100,0	42,7	0,1	-0,0	0,0
Bello	51.009	1.896	52.905	86.748	6.010	92.758	70,1	217,0	75,3	3,2	0,5	2,1
Caldas	150	413	563	600	375	975	300,0	-9,2	73,2	0,0	-0,0	0,0
Copacabana	640	16.168	16.808	1.687	121	1.808	163,6	-99,3	-89,2	0,1	-2,1	-0,8
Envigado	63.237	607	63.844	65.377	6.532	71.909	3,4	976,1	12,6	0,2	0,8	0,4
Girardota	1.971	-	1.971	26.151	4.850	31.001	1.226,8	*	1.472,9	2,2	0,6	1,6
Itagüí	34.740	536	35.276	20.621	639	21.260	-40,6	19,2	-39,7	-1,3	0,0	-0,8
La Estrella	16.676	7.619	24.295	21.507	-	21.507	29,0	-100,0	-11,5	0,4	-1,0	-0,1
Rionegro	24.902	13.090	37.992	6.499	1.532	8.031	-73,9	-88,3	-78,9	-1,7	-1,5	-1,6
Sabaneta	21.742	-	21.742	1.111	1.676	2.787	-94,9	*	-87,2	-1,9	0,2	-1,0
Yarumal	2.507	-	2.507	172	-	172	-93,1	-	-93,1	-0,2	-	-0,1
Barranquilla	103.211	1.598	104.809	310.621	14.325	324.946	201,0	796,4	210,0	18,7	1,7	11,8
Miamba	510	30	540	-	-	-	-100,0	-100,0	-	-0,0	-0,0	-0,0
Puerto Colombia	3.647	252	3.899	35.145	-	35.145	863,7	-100,0	801,4	2,8	-0,0	1,7
Soledad	1.746	7.902	9.648	69.971	1.687	71.658	3.907,5	-78,7	642,7	6,1	-0,8	3,3
Bogotá D.C.	169.322	398.814	568.136	221.809	125.675	347.484	31,0	-68,5	-38,8	4,7	-38,1	-11,8
Cartagena	49.485	22.834	72.319	87.013	98.557	185.570	75,8	331,6	156,6	3,4	10,0	6,1
Magangué	247	3.725	3.972	2.043	343	2.386	727,1	-90,8	-39,9	0,2	-0,4	-0,1
Tunja	39.771	1.644	41.415	6.865	2.699	9.564	64,2	-82,7	-76,9	-3,0	-0,1	-1,7
Chiquiquirá	1.448	-	1.448	3.115	432	3.547	115,1	*	145,0	0,2	0,1	0,1
Duitama	6.465	1.820	8.285	6.050	221	6.271	-6,4	-87,9	-24,3	-0,0	-0,2	-0,1
Sogamoso	10.686	1.601	12.287	17.232	1.918	19.150	61,3	19,8	55,9	0,6	0,0	0,4
Manizales	5.885	92.980	98.865	35.581	7.297	42.878	504,6	-92,2	-56,6	2,7	-11,3	-3,0
La Dorada	1.600	547	2.147	1.767	190	1.957	10,4	-65,3	-8,8	0,0	-0,0	-0,0
Villamaría	3.207	713	3.920	886	650	1.536	-72,4	-8,8	-60,8	-0,2	-0,0	-0,1
Florencia	14.502	1.608	16.110	2.446	850	3.296	-83,1	-47,1	-79,5	-1,1	-0,1	-0,7
Popayán	25.522	444	25.966	7.315	1.556	8.871	-71,3	250,5	-65,8	-1,6	0,1	-0,9
Valledupar	590	31.722	32.312	5.552	7.499	13.051	841,0	-76,4	-59,6	0,4	-3,2	-1,0
Montería	16.865	490	17.355	35.624	2.996	38.620	111,2	511,4	122,5	1,7	0,3	1,1
Cajicá	8.401	7.431	15.832	4.538	-	4.538	-46,0	-100,0	-71,3	-0,3	-1,0	-0,6
Chía	3.057	134	3.191	12.984	353	13.337	324,7	163,4	318,0	0,9	0,0	0,5
Cota	1.151	1.425	2.576	534	84	618	-53,6	-94,1	-76,0	-0,1	-0,2	-0,1
Facatativá	3.261	2.092	5.353	3.275	66	3.341	0,4	-96,8	-37,6	0,0	-0,3	-0,1
Funza	2.795	17.250	20.045	794	88.608	89.402	-71,6	413,7	346,0	-0,2	9,4	3,7
Fusagasugá	7.592	716	8.308	7.862	856	8.718	3,6	19,6	4,9	0,0	0,0	0,0
Girardot	6.340	769	7.109	11.020	-	11.020	73,8	-100,0	55,0	0,4	-0,1	0,2
La Calera	17.852	551	18.403	13.394	2.794	16.188	-25,0	407,1	-12,0	-0,4	0,3	-0,1
Madrid	2.301	100	2.401	3.100	96.425	99.525	34,7	96.325,0	4.045,1	0,1	12,7	5,2
Mosquera	4.807	24.106	28.913	8.395	30.763	39.158	74,6	27,6	35,4	0,3	0,9	0,5
Sibaté	831	-	831	1.740	220	1.960	109,4	*	135,9	0,1	0,0	0,1
Soacha	1.594	678	2.272	51.862	124	51.986	3.153,6	-81,7	2.188,1	4,5	-0,1	2,7
Sopó	3.874	1.076	4.950	3.829	9.124	12.953	-1,2	748,0	161,7	-0,0	1,1	0,4
Tabio	1.295	1.105	2.400	4.209	-	4.209	225,0	-100,0	75,4	0,3	-0,1	0,1
Tenjo	1.209	12.387	13.596	1.345	6.288	7.633	11,2	-49,2	-43,9	0,0	-0,8	-0,3
Tocancipá	5.595	1.681	7.276	1.104	19.887	20.991	-80,3	1.083,0	188,5	-0,4	2,4	0,7
Zipaquirá	5.960	425	6.385	2.898	1.013	3.911	-51,4	138,4	-38,7	-0,3	0,1	-0,1
Quibdó	1.139	139	1.278	3.349	127	3.476	194,0	-8,6	172,0	0,2	-0,0	0,1
Neiva	14.755	495	15.250	6.792	2.182	8.974	-54,0	340,8	-41,2	-0,7	0,2	-0,3
Garzón	2.580	-	2.580	2.878	-	2.878	11,6	-	11,6	0,0	-	0,0
Pitalito	5.081	478	5.559	10.780	2.980	13.760	112,2	523,4	147,5	0,5	0,3	0,4
Riohacha	1.499	1.848	3.347	1.698	938	2.636	13,3	-49,2	-21,2	0,0	-0,1	-0,0
Santa Marta	681	2.215	2.896	1.223	8.793	10.016	79,6	297,0	245,9	0,0	0,9	0,4
Villavicencio	14.984	1.287	16.271	55.393	5.764	61.157	269,7	347,9	275,9	3,6	0,6	2,4
Pasto	8.168	2.032	10.200	47.099	3.512	50.611	476,6	72,8	396,2	3,5	0,2	2,2
Ipiales	1.429	306	1.735	856	1.901	2.757	-40,1	521,2	58,9	-0,1	0,2	0,1
Cúcuta	4.906	1.531	6.437	16.251	1.833	18.084	231,2	19,7	180,9	1,0	0,0	0,6
El Zulia	104	20	124	35	-	35	-66,3	-100,0	-71,8	-0,0	-0,0	-0,0
Los Patios	493	-	493	3.966	56	4.022	704,5	*	715,8	0,3	0,0	0,2
Ocaña	5.850	1.092	6.942	789	1.838	2.627	-86,5	68,3	-62,2	-0,5	0,1	-0,2
Villa del Rosario	1.271	-	1.271	759	-	759	-40,3	-	-40,3	-0,0	-	-0,0
Armenia	2.109	477	2.586	4.883	1.572	6.455	131,5	229,6	148,6	0,2	0,1	0,2
Calarcá	2.106	198	2.304	1.147	145	1.292	-45,5	-26,8	-43,9	-0,1	-0,0	-0,1
Pereira	15.397	5.160	20.557	24.344	8.092	32.436	58,1	56,8	57,8	0,8	0,4	0,6
Dosquebradas	5.691	10.008	15.699	35.364	3.110	38.474	521,4	-68,9	145,1	2,7	-0,9	1,2
Santa Rosa de Cabal	2.117	40	2.157	1.680	-	1.680	-20,6	-100,0	-22,1	-0,0	-0,0	-0,0
Bucaramanga	10.038	4.898	14.936	96.422	3.331	99.753	860,6	-32,0	567,9	7,8	-0,2	4,5
Barrancabermeja	1.022	-	1.022	9.285	3.195	12.480	808,5	*	1.121,1	0,7	0,4	0,6
Floridablanca	2.545	2.357	4.902	37.648	2.811	40.459	1.379,3	19,3	725,4	3,2	0,1	1,9
Girón	1.614	139	1.753	5.498	121	5.619	240,6	-12,9	220,5	0,3	-0,0	0,2
Piedecuesta	2.868	154	3.022	28.966	401	29.367	910,0	160,4	871,8	2,4	0,0	1,4
San Gil	3.719	942	4.661	2.947	-	2.947	-20,8	-100,0	-36,8	-0,1	-0,1	-0,1
Socorro	4.753	-	4.753	1.446	335	1.781	-69,6	*	-62,5	-0,3	0,0	-0,2
Sincelejo	6.274	887	7.161	22.885	1.371	24.256	264,8	54,6	238,7	1,5	0,1	0,9
Ibagué	29.385	1.784	31.169	48.994	1.718	50.712	66,7	-3,7	62,7	1,8	-0,0	1,0
Espinal	956	-	956	1.338	60	1.398	40,0	*	46,2	0,0	0,0	0,0
Honda	40	-	40	-	-	-	-100,0	-	-100,0	-0,0	-	-0,0
Libano	1.088	60	1.148	641	-	641	-41,1	-100,0	-44,2	-0,0	-0,0	-0,0
Calí	32.116	5.211	37.327	77.328	11.843	89.171	140,8	127,3	138,9	4,1	0,9	2,8
Buenaventura	3.508	-	3.508	260	4.509	4.769	-92,6	*	35,9	-0,3	0,6	0,1
Buga	5.543	293	5.836	5.037	2.269	7.306	-9,1	674,4	25,2	-0,0	0,3	0,1
Cartago	1.739	322	2.061	596	126	722	-65,7	-60,9	-65,0	-0,1	-0,0	-0,1
Jamundí	3.191	-	3.191	4.987	127	5.114	56,3	*	60,3	0,2	0,0	0,1
Palmira	9.381	3.119	12.500	39.827	6.098	45.925	324,5	95,5	267,4	2,7	0,4	1,8
Tuluá	6.298	-	6.298	8.874	4.657	13.531	40,9	*	114,8	0,2	0,6	0,4
Yumbo	5.458	13.368	18.826	1.988	3.269	5.257	-63,6	-75,5	-72,1	-0,3	-1,3	-0,7
Arauca	2.188	1.738	3.926	2.282	406	2.688	4,3	-76,6	-31,5	0,0	-0,2	-0,1
Yopal	46.388	4.208	50.596	4.274	2.020	6.294	-90,8	-52,0	-87,6	-3,8	-0,3	-2,4
Total	1.110.083	755.600	1.865.683	2.031.378	645.430	2.676.808	83,0	-14,6	43,5	83,0	-14,6	43,5

FUENTE: DANE

- Sin Movimiento

* Cálculo Matemático Indeterminado

NOTA: La diferencia en la suma de las variables, obedece al sistema de aproximación en el nivel de dígitos trabajados

**A27 Área aprobada y variación anual por municipios
Julio (2013 - 2014)**

Municipios y Bogotá	Julio 2013			Julio 2014			Variación anual (%)			Contribución a la variación		
	Vivienda	Otros destinos	Total	Vivienda	Otros destinos	Total	Vivienda	Otros destinos	Total	Vivienda	Otros destinos	Total
Medellín	70.804	4.691	75.495	196.801	8.685	205.486	178,0	85,1	172,2	9,3	0,9	7,2
Barbosa	479	-	479	1.377	-	1.377	187,5	-	187,5	0,1	-	0,1
Bello	9.441	1.853	11.294	86.748	6.010	92.758	818,8	224,3	721,3	5,7	0,9	4,5
Caldas	5.315	213	5.528	600	375	975	-88,7	76,1	-82,4	-0,3	0,0	-0,3
Copacabana	2.299	198	2.497	1.687	121	1.808	-26,6	-38,9	-27,6	-0,0	-0,0	-0,0
Envigado	6.275	809	7.084	65.377	6.532	71.909	941,9	707,4	915,1	4,4	1,3	3,6
Girardota	575	119	694	26.151	4.850	31.001	4.448,0	3.975,6	4.367,0	1,9	1,1	1,7
Itagüí	16.285	132	16.417	20.621	639	21.260	26,6	384,1	29,5	0,3	0,1	0,3
La Estrella	4.790	1.169	5.959	21.507	-	21.507	349,0	-100,0	260,9	1,2	-0,3	0,9
Rionegro	1.225	8.985	10.210	6.499	1.532	8.031	430,5	-82,9	-21,3	0,4	-1,7	-0,1
Sabaneta	4.282	256	4.538	1.111	1.676	2.787	-74,1	554,7	-38,6	-0,2	0,3	-0,1
Yarumal	425	70	495	172	-	172	-59,5	-100,0	-65,3	-0,0	-0,0	-0,0
Barranquilla	49.904	3.492	53.396	310.621	14.325	324.946	522,4	310,2	508,6	19,3	2,5	15,1
Maiambo	58	4.549	4.607	-	-	-	-100,0	-100,0	-	-0,0	-1,0	-0,3
Puerto Colombia	5.197	3.170	8.367	35.145	-	35.145	576,3	-100,0	320,0	2,2	-0,7	1,5
Soledad	2.007	102	2.109	69.971	1.687	71.658	3.386,3	1.553,9	3.297,7	5,0	0,4	3,9
Bogotá D.C.	415.986	140.818	556.804	221.809	125.675	347.484	-46,7	-10,8	-37,6	-14,3	-3,4	-11,7
Cartagena	28.947	19.638	48.585	87.013	98.557	185.570	200,6	401,9	281,9	4,3	17,9	7,6
Magangué	1.836	172	2.008	2.043	343	2.386	11,3	99,4	18,8	0,0	0,0	0,0
Tunja	6.083	394	6.477	6.865	2.699	9.564	12,9	585,0	47,7	0,1	0,5	0,2
Chiquinquirá	844	-	844	3.115	432	3.547	269,1	*	320,3	0,2	0,1	0,2
Duitama	7.921	2.824	10.745	6.050	221	6.271	-23,6	-92,2	-41,6	-0,1	-0,6	-0,2
Sogamoso	8.850	3.765	12.615	17.232	1.918	19.150	94,7	-49,1	51,8	0,6	-0,4	0,4
Manizales	10.531	8.129	18.660	35.581	7.297	42.878	237,9	-10,2	129,8	1,9	-0,2	1,3
La Dorada	856	76	932	1.767	190	1.957	106,4	150,0	110,0	0,1	0,0	0,1
Villamaría	2.483	-	2.483	886	650	1.536	-64,3	*	-38,1	-0,1	0,1	-0,1
Florencia	2.393	463	2.856	2.446	850	3.296	2,2	83,6	15,4	0,0	0,1	0,0
Popayán	28.732	1.654	30.386	7.315	1.556	8.871	-74,5	-5,9	-70,8	-1,6	-0,0	-1,2
Valledupar	16.945	490	17.435	5.552	7.499	13.051	-67,2	1.430,4	-25,1	-0,8	1,6	-0,2
Montería	3.479	2.358	5.837	35.624	2.996	38.620	924,0	27,1	561,6	2,4	0,1	1,8
Cajicá	2.306	5.817	8.123	4.538	-	4.538	96,8	-100,0	-44,1	0,2	-1,3	-0,2
Chía	26.231	-	26.231	12.984	353	13.337	-50,5	*	-49,2	-1,0	0,1	-0,7
Cota	1.338	2.945	4.283	534	84	618	-60,1	-97,1	-85,6	-0,1	-0,6	-0,2
Facatativá	2.940	327	3.267	3.275	66	3.341	11,4	-79,8	2,3	0,0	-0,1	0,0
Funza	1.905	29.338	31.243	794	88.608	89.402	-58,3	202,0	186,2	-0,1	13,4	3,2
Fusagasugá	5.414	1.324	6.738	7.862	856	8.718	45,2	-35,3	29,4	0,2	-0,1	0,1
Girardot	2.849	-	2.849	11.020	-	11.020	286,8	-	286,8	0,6	-	0,5
La Catedral	18.806	2.880	21.686	13.394	2.794	16.188	-28,8	-3,0	-25,4	-0,4	-0,0	-0,3
Madrid	1.256	332	1.588	3.100	96.425	99.525	146,8	28.943,7	6.167,3	0,1	21,8	5,5
Mosquera	1.363	23.731	25.094	8.395	30.763	39.158	515,9	29,6	56,0	0,5	1,6	0,8
Sibaté	1.453	-	1.453	1.740	220	1.960	19,8	*	34,9	0,0	0,0	0,0
Soacha	27.372	1.857	29.229	51.862	124	51.986	89,5	-93,3	77,9	1,8	-0,4	1,3
Sopó	3.472	51	3.523	3.829	9.124	12.953	10,3	17.790,2	267,7	0,0	2,1	0,5
Tabio	254	168	422	4.209	-	4.209	1.557,1	-100,0	897,4	0,3	-0,0	0,2
Tenjo	2.231	-	2.231	1.345	6.288	7.633	-39,7	*	242,1	-0,1	1,4	0,3
Tocancipá	2.216	56.145	58.361	1.104	19.887	20.991	-50,2	-64,6	-64,0	-0,1	-8,2	-2,1
Zipaquirá	5.106	2.617	7.723	2.898	1.013	3.911	-43,2	-61,3	-49,4	-0,2	-0,4	-0,2
Quibdó	589	2.233	2.822	3.349	127	3.476	468,6	-94,3	23,2	0,2	-0,5	0,0
Neiva	20.036	3.756	23.792	6.792	2.182	8.974	-66,1	-41,9	-62,3	-1,0	-0,4	-0,8
Garzón	1.600	-	1.600	2.878	-	2.878	79,9	-	79,9	0,1	-	0,1
Italo	18.946	2.835	21.781	10.780	2.980	13.760	-43,1	5,1	-36,8	-0,6	0,0	-0,4
Riohacha	279	4.049	4.328	1.698	938	2.636	508,6	-76,8	-39,1	0,1	-0,7	-0,1
Santa María	40.968	2.420	43.388	1.223	8.793	10.016	-97,0	263,3	-76,9	-2,9	1,4	-1,9
Villavicencio	14.445	7.441	21.886	55.393	5.764	61.157	283,5	-22,5	179,4	3,0	-0,4	2,2
Pasto	23.323	6.391	29.714	47.099	3.512	50.611	101,9	-45,0	70,3	1,8	-0,7	1,2
Ipiales	7.111	9	7.120	856	1.901	2.757	-88,0	21.022,2	-61,3	-0,5	0,4	-0,2
Cúcuta	76.099	2.781	78.880	16.251	1.833	18.084	-78,6	-34,1	-77,1	-4,4	-0,2	-3,4
El Zulia	-	-	-	35	-	35	*	*	*	0,0	-	0,0
Los Patios	3.159	1.480	4.639	3.966	56	4.022	25,5	-96,2	-13,3	0,1	-0,3	-0,0
Ocaña	1.692	464	2.156	789	1.838	2.627	-53,4	296,1	21,8	-0,1	0,3	0,0
Villa del Rosario	601	445	1.046	759	-	759	26,3	-100,0	-27,4	0,0	-0,1	-0,0
Armenia	46.601	5.157	51.758	4.883	1.572	6.455	-89,5	-69,5	-87,5	-3,1	-0,8	-2,5
Calarcá	1.637	1.758	3.395	1.147	145	1.292	-29,9	-91,8	-61,9	-0,0	-0,4	-0,1
Pereira	14.296	4.724	19.020	24.344	8.092	32.436	70,3	71,3	70,5	0,7	0,8	0,7
Dosquebradas	1.020	761	1.781	35.364	3.110	38.474	3.367,1	308,7	2.060,2	2,5	0,5	2,0
Santa Rosa de Cabal	4.722	257	4.979	1.680	-	1.680	-64,4	-100,0	-66,3	-0,2	-0,1	-0,2
Bucaramanga	29.786	6.222	36.008	96.422	3.331	99.753	223,7	-46,5	177,0	4,9	-0,7	3,6
Barrancabermeja	4.417	2.096	6.513	9.285	3.195	12.480	110,2	52,4	91,6	0,4	0,2	0,3
Floridablanca	9.966	439	10.405	37.648	2.811	40.459	277,8	540,3	288,8	2,0	0,5	1,7
Girón	400	71	471	5.498	121	5.619	1.274,5	70,4	1.093,0	0,4	0,0	0,3
Fledecuesta	2.537	-	2.537	28.966	401	29.367	1.041,7	*	1.057,5	2,0	0,1	1,5
San Gil	4.273	-	4.273	2.947	-	2.947	-31,0	-	-31,0	-0,1	-	-0,1
Socorro	1.572	-	1.572	1.446	335	1.781	-8,0	*	13,3	-0,0	0,1	0,0
Sincelejo	4.271	905	5.176	22.885	1.371	24.256	435,8	51,5	368,6	1,4	0,1	1,1
Isagüé	12.794	2.635	15.429	48.994	1.718	50.712	282,9	-34,8	228,7	2,7	-0,2	2,0
Espinal	706	-	706	1.338	60	1.398	89,5	*	98,0	0,0	0,0	0,0
Honda	-	-	-	-	-	-	-	-	-	-	-	-
Libano	285	-	285	641	-	641	124,9	-	124,9	0,0	-	0,0
Cañ	70.991	13.312	84.303	77.328	11.843	89.171	8,9	-11,0	5,8	0,5	-0,3	0,3
Buenaventura	354	-	354	260	4.509	4.769	-26,6	*	1.247,2	-0,0	1,0	0,2
Buga	4.443	384	4.827	5.037	2.269	7.306	13,4	490,9	51,4	0,0	0,4	0,1
Cartago	2.362	287	2.649	596	126	722	-74,8	-56,1	-72,7	-0,1	-0,0	-0,1
Jamundí	2.391	2.129	4.520	4.987	127	5.114	108,6	-94,0	13,1	0,2	-0,5	0,0
Palmira	89.340	9.440	98.780	39.827	6.098	45.925	-55,4	-35,4	-53,5	-3,7	-0,8	-2,9
Tuluá	6.461	4.858	11.319	8.874	4.657	13.531	37,3	-4,1	19,5	0,2	-0,0	0,1
Yumbo	2.447	6.214	8.661	1.988	3.269	5.257	-18,8	-47,4	-39,3	-0,0	-0,7	-0,2
Arauca	1.286	5.280	6.566	2.282	406	2.688	77,4	-92,3	-59,1	0,1	-1,1	-0,2
Yopal	3.381	1.434	4.815	4.274	2.020	6.294	26,4	40,9	30,7	0,1	0,1	0,1
Total	1.353.346	440.788	1.794.134	2.031.378	645.430	2.676.808	50,1	46,4	49,2	50,1	46,4	49,2

FUENTE: DANE
 - Sin Movimiento
 * Cálculo Matemático Indeterminado

NOTA: La diferencia en la suma de las variables, obedece al sistema de aproximación en el nivel de dígitos trabajados