

Principales indicadores del mercado laboral

Septiembre de 2021

Gráfico 1. Tasa global de participación, ocupación y desempleo
Total nacional
Septiembre (2012 – 2021)

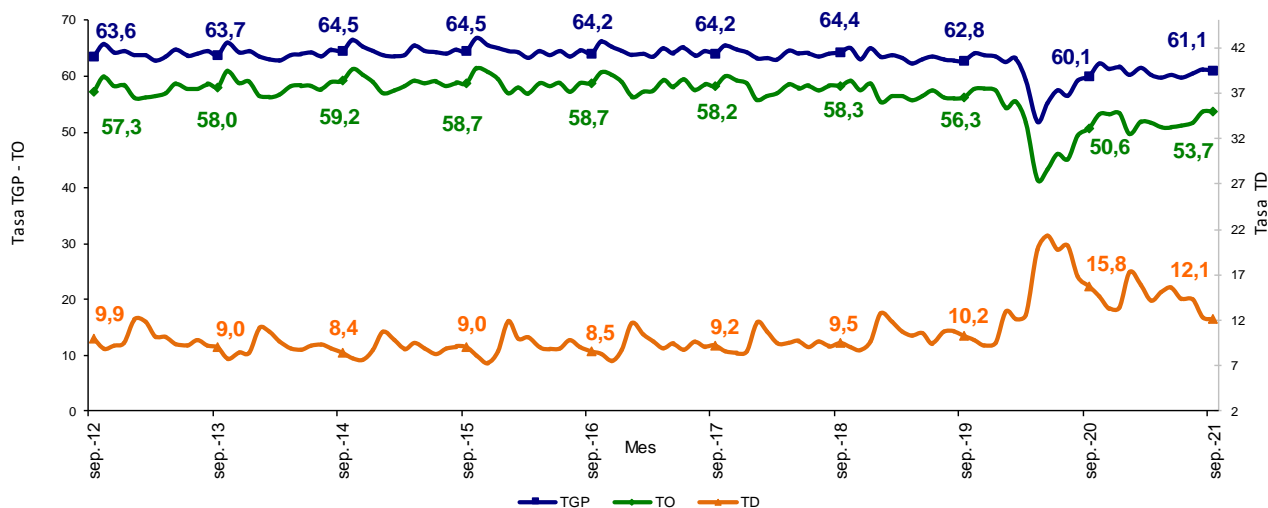

Fuente: DANE, Gran Encuesta Integrada de Hogares (GEIH).

- Introducción
- Información del mes y rama de actividad
- Trimestre julio - septiembre 2021
- Población ocupada según ramas de actividad trimestre julio - septiembre 2021
- Población ocupada según posición ocupacional trimestre julio - septiembre 2021
- Inactivos trimestre julio - septiembre 2021
- Indicadores del mercado laboral de las 23 ciudades y áreas metropolitanas trimestre julio - septiembre 2021
- Medidas de calidad

INTRODUCCIÓN ⁽¹⁾⁽²⁾

La Gran Encuesta Integrada de Hogares (GEIH) tiene como objetivo principal proporcionar información básica sobre el tamaño y estructura de la fuerza de trabajo del país (empleo, desempleo e inactividad), así como de las características sociodemográficas que permiten caracterizar a la población según sexo, edad, parentesco con el jefe del hogar, nivel educativo, la afiliación al sistema de seguridad social en salud, entre otros.

Igualmente, a través de la encuesta se clasifica a las personas según su fuerza de trabajo en ocupadas, desocupadas o inactivas. De esta forma, es posible estimar los principales indicadores del mercado laboral colombiano, como son la Tasa Global de Participación (TGP), la Tasa de Ocupación (TO) y la Tasa de Desempleo (TD).

Se trata de una investigación continua, que se aplica en todo el territorio nacional y que permite la desagregación de resultados para el total nacional, total cabeceras, total centros poblados y rural disperso, cada una de las 23 ciudades capitales y áreas metropolitanas, y San Andrés.

⁽¹⁾ Datos expandidos con proyecciones de población elaboradas con base en los resultados del Censo 2005. En los dominios de estudio total nacional, total cabeceras y total centros poblados y rural disperso, no se incluye la población de los departamentos de la Amazonía y la Orinoquía (Constitución de 1991).

⁽²⁾ Las tasas menores al 10% pueden presentar errores de muestreo superiores al 5%.

1. INFORMACIÓN DEL MES Y RAMA DE ACTIVIDAD

1.1. Total nacional

Para el mes de septiembre de 2021, la tasa de desempleo fue 12,1%, lo que representó una reducción de 3,7 puntos porcentuales comparado con el mismo mes del 2020 (15,8%). La tasa global de participación se ubicó en 61,1%, en el mismo periodo del 2020 fue 60,1%. Finalmente, la tasa de ocupación se ubicó en 53,7%, lo que representó un aumento de 3,1 puntos porcentuales comparado con septiembre de 2020 (50,6%).

Gráfico 2. Tasa global de participación, ocupación y desempleo
Total nacional
Septiembre (2012– 2021)

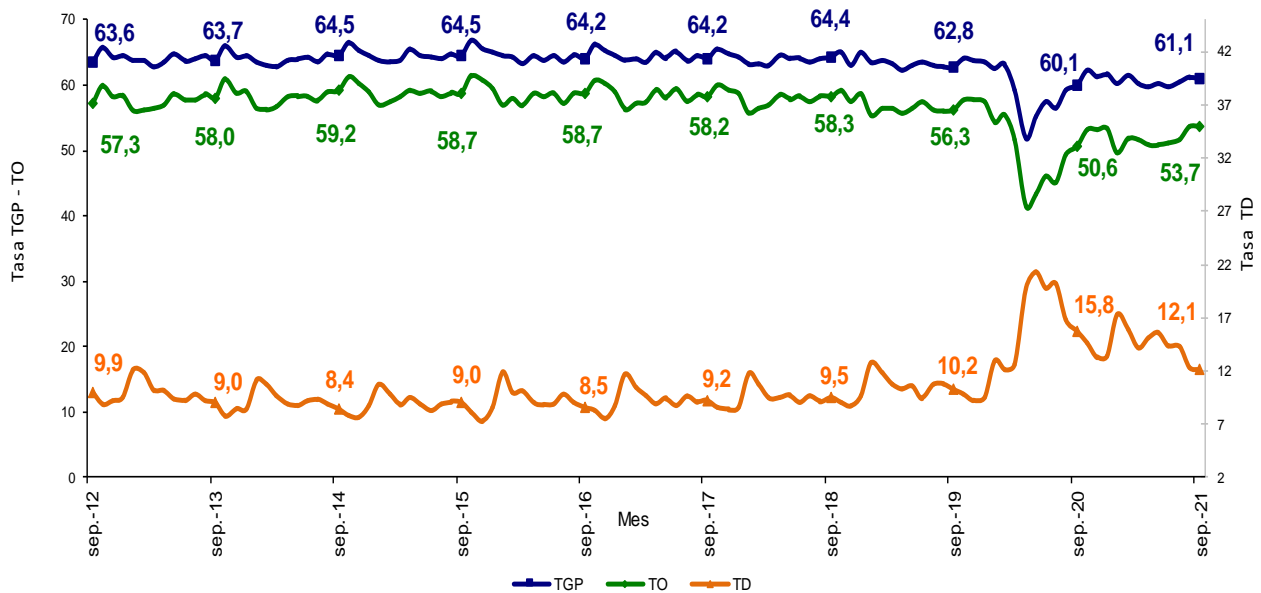

Fuente: DANE, GEIH.

1.2. Ramas de actividad

En el período de estudio, el número de personas ocupadas en el total nacional fue 21.729 miles de personas. Las ramas que más aportaron positivamente a la variación de la población ocupada fueron Comercio y reparación de vehículos; Actividades profesionales, científicas, técnicas y servicios administrativos y Alojamiento y servicios de comida con 1,8, 1,2 y 1,2 puntos porcentuales, respectivamente.

Tabla 1. Distribución porcentual, variación absoluta y contribución a la variación de la población ocupada según rama de actividad[^]

Total nacional

Septiembre (2021/2020)

Rama de actividad	Total Nacional				
	Septiembre 2021	Septiembre 2020	Distribución %	Variación absoluta	Contribución en p.p.
Población ocupada	21.729	20.232	100,0	1.497	
Comercio y reparación de vehículos	4.272	3.913	19,7	359	1,8
Actividades profesionales, científicas, técnicas y servicios administrativos	1.451	1.216	6,7	235	1,2
Alojamiento y servicios de comida	1.583	1.349	7,3	235	1,2
Administración pública y defensa, educación y atención de la salud humana	2.420	2.194	11,1	226	1,1
Actividades artísticas, entretenimiento recreación y otras actividades de servicios	1.951	1.741	9,0	210	1,0
Industria manufacturera	2.323	2.210	10,7	113	0,6
Transporte y almacenamiento	1.559	1.448	7,2	111	0,5
Construcción	1.564	1.507	7,2	58	0,3
Información y comunicaciones	346	303	1,6	43	0,2
Suministro de electricidad, gas, agua y gestión de desechos ^{^^}	447	429	2,1	18	0,1
Actividades financieras y de seguros	296	280	1,4	17	0,1
Actividades inmobiliarias	263	261	1,2	2	0,0
Agricultura, ganadería, caza, silvicultura y pesca	3.254	3.379	15,0	-125	-0,6

Fuente: DANE, GEIH.

[^]Por aproximación de decimales, la suma de las proporciones y contribuciones puede diferir ligeramente con la información del anexo estadístico.

p.p: Puntos porcentuales.

Suministro de electricidad, gas, agua y gestión de desechos^{^^} incluye la rama de Explotación de minas y canteras.

Nota: La distribución porcentual de la población ocupada puede diferir del 100% por la no inclusión de la categoría "No informa".

Nota: Poblaciones en miles.

1.3. Total 13 ciudades y áreas metropolitanas

En septiembre de 2021, la tasa de desempleo en el total de las 13 ciudades y áreas metropolitanas fue 13,0%, lo que significó una disminución de 5,3 puntos porcentuales comparado con septiembre de 2020 (18,3%). Entre tanto, la tasa global de participación se ubicó en 64,2%, en el mismo mes de 2020 se ubicó en 63,6%. Finalmente, la tasa de ocupación se ubicó en 55,8%, lo que significó un aumento de 3,8 puntos porcentuales respecto a septiembre de 2020 (52,0%).

Gráfico 3. Tasa global de participación, ocupación y desempleo
Total 13 ciudades y áreas metropolitanas
Septiembre (2012 – 2021)

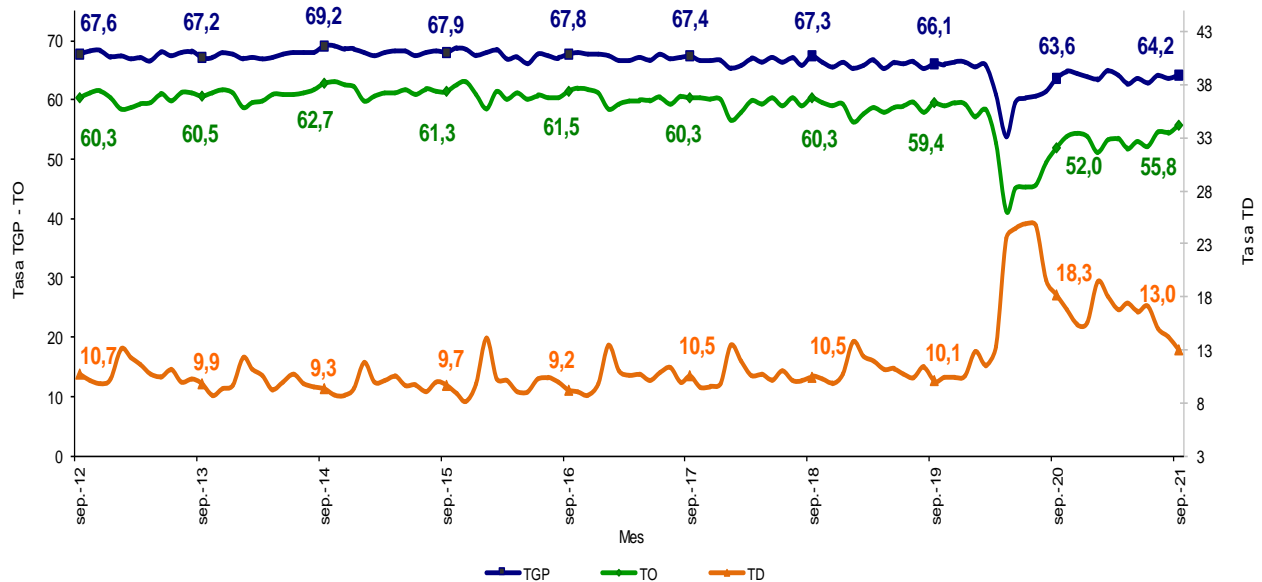

Fuente: DANE, GEIH.

1.4. Ramas de actividad

En septiembre de 2021, el número de personas ocupadas en el total de las 13 ciudades y áreas metropolitanas fue 10.584 miles de personas. Las ramas que más aportaron positivamente a la variación de la población ocupada fueron Comercio y reparación de vehículos; Actividades artísticas, entretenimiento recreación y otras actividades de servicios y Administración pública y defensa, educación y atención de la salud humana con 2,1, 1,5 y 1,1 puntos porcentuales, respectivamente.

Tabla 2. Distribución porcentual, variación absoluta y contribución a la variación de la población ocupada según rama de actividad[^]

**Total 13 ciudades y áreas metropolitanas
Septiembre (2021/2020)**

Rama de actividad	Total 13 ciudades y A.M.				
	Septiembre 2021	Septiembre 2020	Distribución %	Variación absoluta	Contribución en p.p.
Población ocupada	10.584	9.724	100,0	860	
Comercio y reparación de vehículos	2.335	2.130	22,1	204	2,1
Actividades artísticas, entretenimiento recreación y otras actividades de servicios	1.057	909	10,0	148	1,5
Administración pública y defensa, educación y atención de la salud humana	1.361	1.254	12,9	107	1,1
Construcción	789	696	7,5	93	1,0
Alojamiento y servicios de comida	757	665	7,2	92	0,9
Actividades profesionales, científicas, técnicas y servicios administrativos	986	896	9,3	90	0,9
Otras ramas*	271	227	2,6	43	0,4
Industria manufacturera	1.509	1.475	14,3	34	0,4
Actividades financieras y de seguros	235	208	2,2	27	0,3
Información y comunicaciones	252	227	2,4	25	0,3
Transporte y almacenamiento	824	819	7,8	5	0,1
Actividades inmobiliarias	209	216	2,0	-7	-0,1

Fuente: DANE, GEIH.

[^]Por aproximación de decimales, la suma de las proporciones y contribuciones puede diferir ligeramente con la información del anexo estadístico.

p.p: Puntos porcentuales.

Otras ramas*: Agricultura, pesca, ganadería, caza y silvicultura; Explotación de minas y canteras; Suministro de electricidad, gas, agua y gestión de desechos.

Nota: La distribución porcentual de la población ocupada puede diferir del 100% por la no inclusión de la categoría "No informa".

Nota: Poblaciones en miles.

2. TRIMESTRE JULIO - SEPTIEMBRE 2021

2.1. Total nacional

La tasa de desempleo nacional del trimestre julio - septiembre 2021 fue 12,9%, lo que representó una disminución de 4,6 puntos porcentuales respecto al trimestre julio - septiembre 2020 (17,5%). La tasa global de participación fue 60,9%, lo que significó un aumento de 2,3 puntos porcentuales respecto al mismo periodo de 2020 (58,6%). Finalmente, la tasa de ocupación se ubicó en 53,0%, presentando un aumento de 4,6 puntos porcentuales frente al mismo trimestre de 2020 (48,4%).

Gráfico 4. Tasa global de participación, ocupación y desempleo
Total nacional
Julio - septiembre (2012 - 2021)

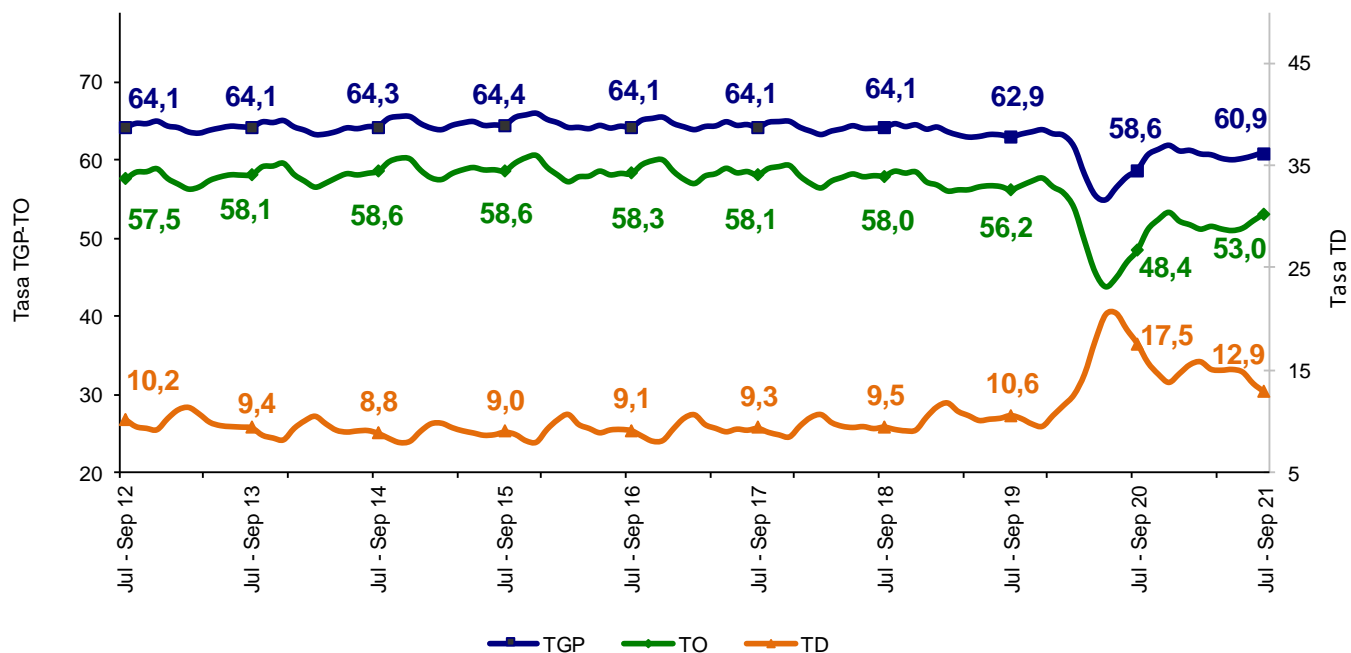

Fuente: DANE, GEIH.

2.2. Tasa de desempleo según sexo

Para el total nacional, la tasa de desempleo de los hombres en el trimestre julio - septiembre 2021 se ubicó en 9,8%, para las mujeres fue 17,2%. En el trimestre julio - septiembre 2020 estas tasas se ubicaron en 13,9% y 22,8%, respectivamente.

Para el trimestre julio - septiembre 2021, la tasa de desempleo de los hombres fue menor en 7,4 puntos porcentuales respecto a la de las mujeres. En el trimestre julio - septiembre 2020, esta diferencia fue de 8,9 puntos porcentuales.

Gráfico 5. Tasa de desempleo según sexo

Total nacional

Julio - septiembre (2012 - 2021)

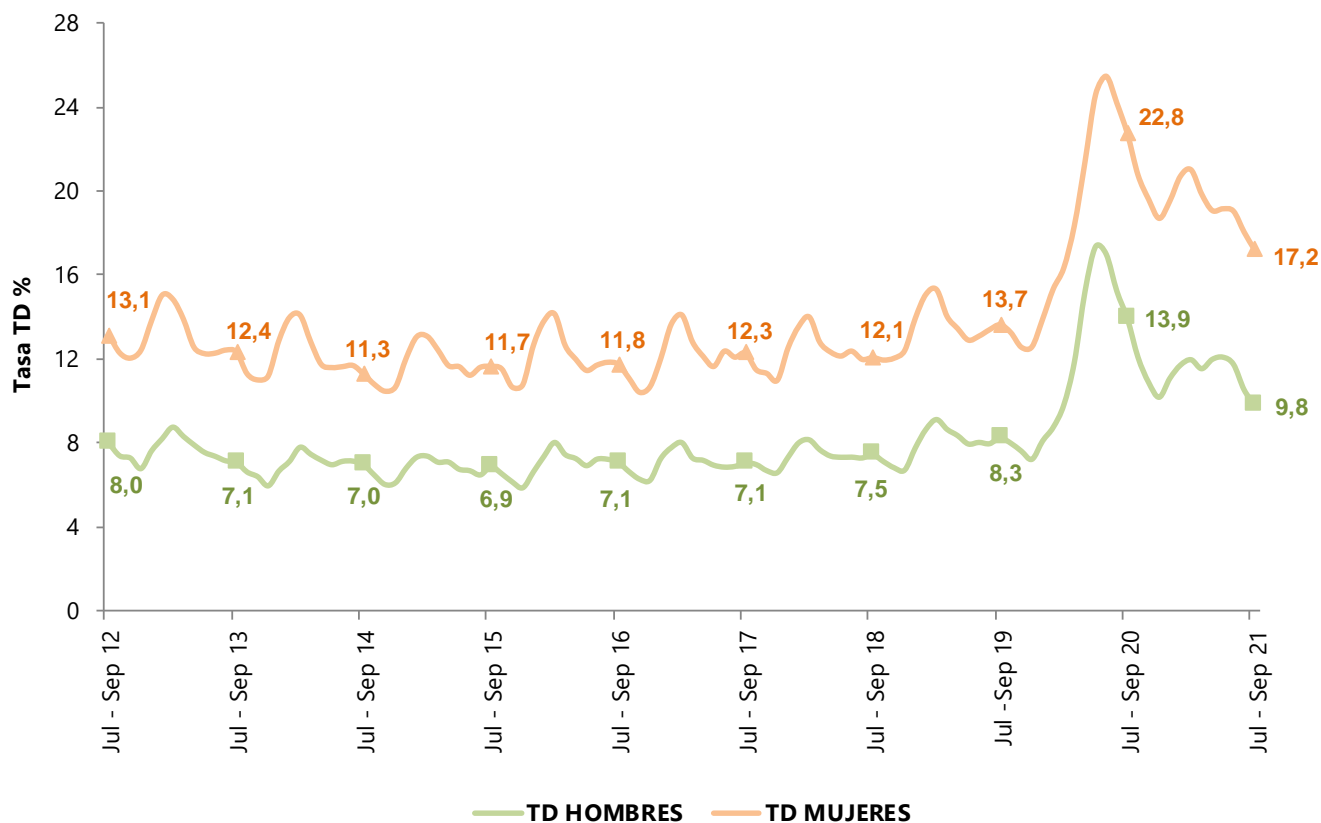

Fuente: DANE, GEIH.

2.3. Cabeceras

En el trimestre julio - septiembre 2021, la tasa de desempleo para las cabeceras fue 14,1%, lo que representó una disminución de 5,5 puntos porcentuales frente al mismo periodo de 2020 (19,6%). La tasa global de participación fue 62,6%, lo que significó un aumento de 2,7 puntos porcentuales respecto al mismo periodo de 2020 (59,9%). Finalmente, la tasa de ocupación se ubicó en 53,8%, presentando un aumento de 5,7 puntos porcentuales frente al mismo trimestre de 2020 (48,1%).

Gráfico 6. Tasa global de participación, ocupación y desempleo
Total cabeceras
Julio - septiembre (2012 - 2021)

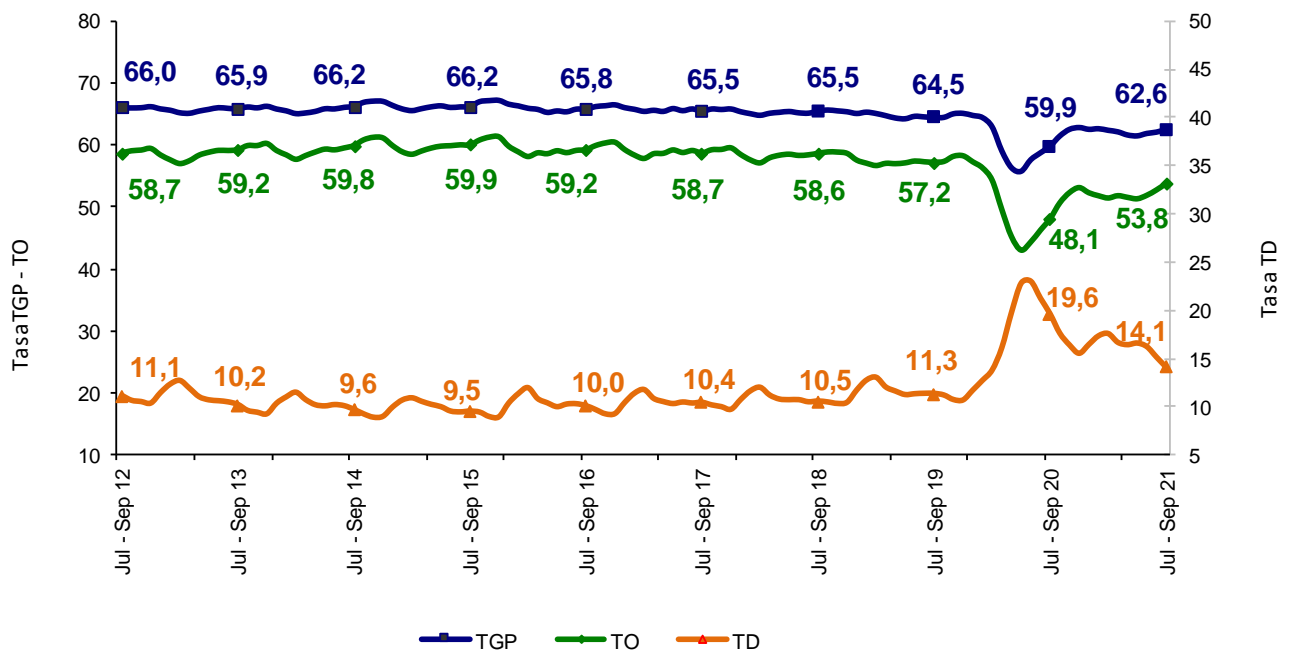

Fuente: DANE, GEIH.

2.4. Centros poblados y rural disperso

La tasa de desempleo en los centros poblados y rural disperso en el trimestre julio - septiembre 2021 fue 8,2%, la tasa global de participación 55,1% y la tasa de ocupación 50,5%. En el trimestre julio - septiembre 2020 estas tasas se ubicaron en 9,3%, 54,2% y 49,2%, respectivamente.

Gráfico 7. Tasa global de participación, ocupación y desempleo
Total centros poblados y rural disperso
Julio - septiembre (2012 - 2021)

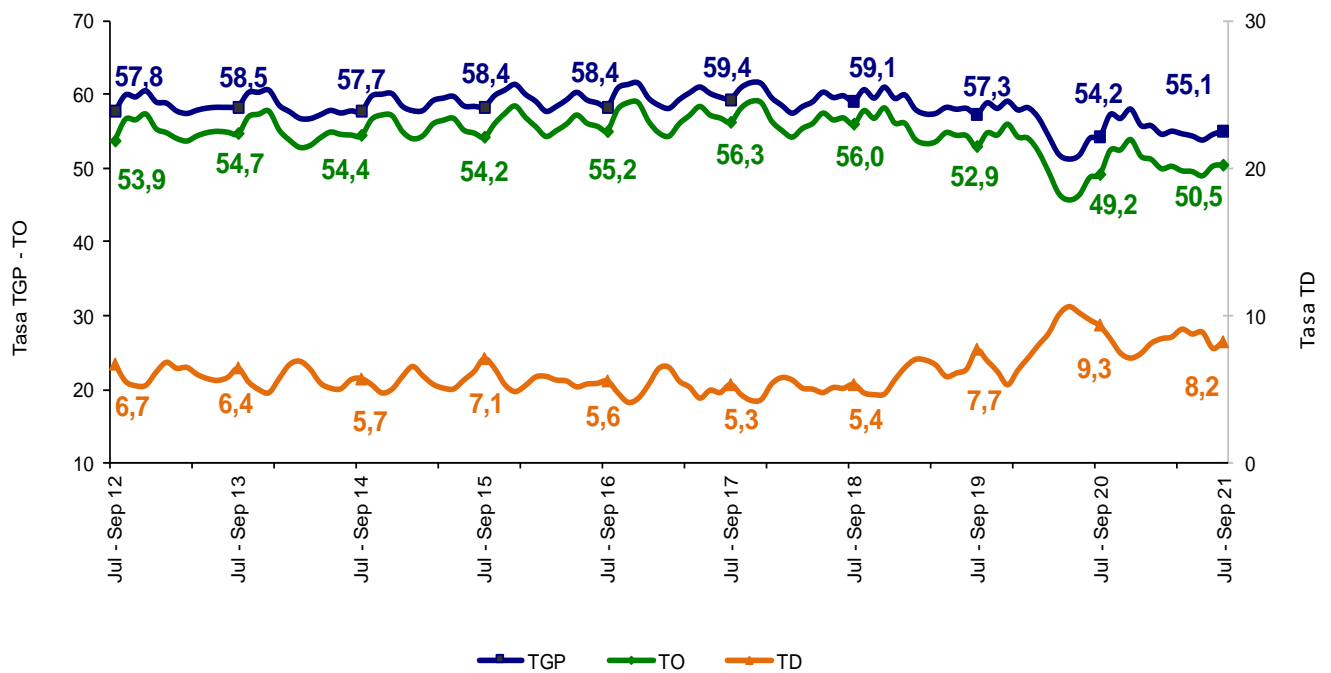

Fuente: DANE, GEIH.

2.5. Total 13 ciudades y áreas metropolitanas

En el trimestre julio - septiembre 2021, la tasa de desempleo de las 13 ciudades y áreas metropolitanas fue 14,1%, lo que representó una disminución de 6,7 puntos porcentuales comparado con el mismo trimestre de 2020 (20,8%). La tasa global de participación fue 63,9%, lo que representó un aumento de 2,0 puntos porcentuales frente al mismo periodo de 2020 (61,9%). Finalmente, la tasa de ocupación se ubicó en 54,9%, lo que significó un aumento de 5,8 puntos porcentuales frente al trimestre julio - septiembre de 2020 (49,1%).

Gráfico 8. Tasa global de participación, ocupación y desempleo
Total 13 ciudades y áreas metropolitanas
Julio - septiembre (2012 - 2021)

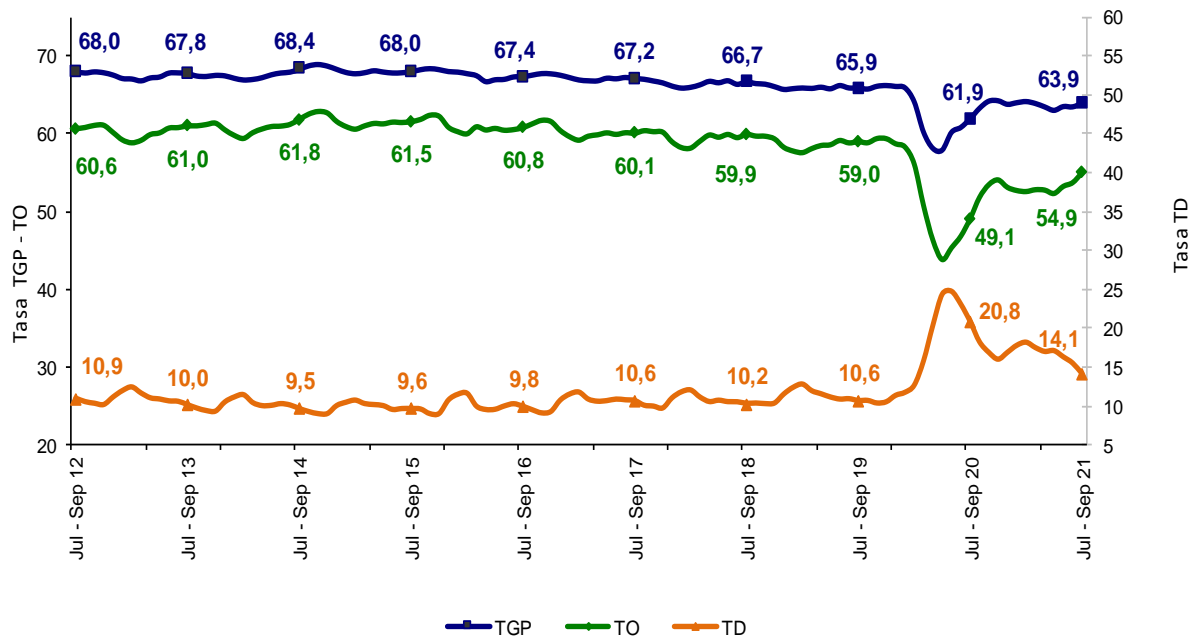

Fuente: DANE, GEIH.

3. POBLACIÓN OCUPADA SEGÚN RAMAS DE ACTIVIDAD

TRIMESTRE JULIO - SEPTIEMBRE 2021

3.1. Total nacional

En el período de estudio, el número de personas ocupadas en el total nacional fue 21.441 miles de personas. Las ramas que más aportaron positivamente a la variación de la población ocupada fueron Comercio y reparación de vehículos; Alojamiento y servicios de comida y Actividades profesionales, científicas, técnicas y servicios administrativos con 2,5 1,7 y 1,6 puntos porcentuales, respectivamente.

Tabla 3. Distribución porcentual, variación absoluta y contribución a la variación de la población ocupada según rama de actividad[^]

Total nacional

Julio - septiembre (2021/2020)

Rama de actividad	Total Nacional				
	Julio - Septiembre 2021	Julio - Septiembre 2020	Distribución %	Variación absoluta	Contribución en p.p.
Población ocupada	21.441	19.304	100,0	2.137	
Comercio y reparación de vehículos	4.162	3.673	19,4	489	2,5
Alojamiento y servicios de comida	1.545	1.214	7,2	331	1,7
Actividades profesionales, científicas, técnicas y servicios administrativos	1.466	1.163	6,8	303	1,6
Actividades artísticas, entretenimiento, recreación y otras actividades de servicios	1.884	1.609	8,8	275	1,4
Administración pública y defensa, educación y atención de la salud humana	2.428	2.170	11,3	258	1,3
Transporte y almacenamiento	1.497	1.298	7,0	199	1,0
Construcción	1.488	1.382	6,9	106	0,5
Industria manufacturera	2.218	2.126	10,3	92	0,5
Información y comunicaciones	336	279	1,6	57	0,3
Suministro de electricidad, gas, agua y gestión de desechos	276	224	1,3	52	0,3
Actividades financieras y de seguros	293	266	1,4	27	0,1
Actividades inmobiliarias	267	241	1,2	26	0,1
Explotación de minas y Canteras	179	200	0,8	-21	-0,1
Agricultura, ganadería, caza, silvicultura y pesca	3.402	3.457	15,9	-54	-0,3

Fuente: DANE, GEIH.

[^]Por aproximación de decimales, la suma de las proporciones y contribuciones puede diferir ligeramente con la información del anexo estadístico.

p.p: Puntos porcentuales.

Nota: La distribución porcentual de la población ocupada puede diferir del 100% por la no inclusión de la categoría "No informa".

Nota: Poblaciones en miles.

3.2. Cabeceras

La población ocupada en las cabeceras fue 16.955 miles de personas. En las cabeceras, las ramas que más contribuyeron positivamente a la variación de la población ocupada fueron Comercio y reparación de vehículos; Alojamiento y servicios de comida y Actividades profesionales, científicas, técnicas y servicios administrativos con 3,1, 1,8 y 1,7 puntos porcentuales, respectivamente.

Tabla 4. Distribución porcentual, variación absoluta y contribución a la variación de la población ocupada según rama de actividad[^]

Total cabeceras

Julio - septiembre (2021/2020)

Rama de actividad	Total Cabeceras				
	Julio - Septiembre 2021	Julio - Septiembre 2020	Distribución %	Variación absoluta	Contribución en p.p.
Población ocupada	16.955	14.969	100,0	1.986	
Comercio y reparación de vehículos	3.771	3.308	22,2	463	3,1
Alojamiento y servicios de comida	1.349	1.086	8,0	263	1,8
Actividades profesionales, científicas, técnicas y servicios administrativos	1.361	1.104	8,0	257	1,7
Actividades artísticas, entretenimiento, recreación y otras actividades de servicios	1.659	1.405	9,8	254	1,7
Administración pública y defensa, educación y atención de la salud humana	2.273	2.022	13,4	252	1,7
Transporte y almacenamiento	1.354	1.160	8,0	194	1,3
Industria manufacturera	1.987	1.893	11,7	94	0,6
Construcción	1.289	1.198	7,6	90	0,6
Información y comunicaciones	328	275	1,9	53	0,4
Otras ramas*	351	320	2,1	32	0,2
Actividades financieras y de seguros	285	258	1,7	27	0,2
Actividades inmobiliarias	257	230	1,5	26	0,2
Agricultura, ganadería, caza, silvicultura y pesca	691	708	4,1	-16	-0,1

Fuente: DANE, GEIH.

[^]Por aproximación de decimales, la suma de las proporciones y contribuciones puede diferir ligeramente del total de la variación de los ocupados.

p.p: Puntos porcentuales.

* Otras ramas: Explotación de minas y canteras; y Suministro de electricidad, gas, agua y gestión de desechos.

Nota: La distribución porcentual de la población ocupada puede diferir del 100% por la no inclusión de la categoría "No informa".

Nota: Poblaciones en miles.

3.3. Centros poblados y rural disperso

La población ocupada en los centros poblados y rural disperso fue 4.486 miles de personas. Las ramas que aportaron positivamente a la variación de los ocupados fueron Alojamiento y servicios de comida con 1,6 puntos porcentuales, seguida de Otras ramas* con 1,1 puntos porcentuales y Comercio y reparación de vehículos con 0,6 puntos porcentuales.

Tabla 5. Distribución porcentual, variación absoluta y contribución a la variación de la población ocupada según rama de actividad[^]

Total centros poblados y rural disperso

Julio - septiembre (2021/2020)

Rama de actividad	Total Centros poblados y rural disperso				
	Julio - Septiembre 2021	Julio - Septiembre 2020	Distribución %	Variación absoluta	Contribución en p.p.
Población ocupada	4.486	4.335	100,0	151	
Alojamiento y servicios de comida	195	128	4,4	68	1,6
Otras ramas*	235	186	5,2	49	1,1
Comercio y reparación de vehículos	391	365	8,7	26	0,6
Actividades artísticas, entretenimiento, recreación y otras actividades de servicios	225	204	5,0	21	0,5
Construcción	199	184	4,4	15	0,4
Administración pública y defensa, educación y atención de la salud humana	155	148	3,4	7	0,2
Transporte y almacenamiento	143	138	3,2	5	0,1
Industria manufacturera	231	233	5,1	-2	0,0
Agricultura, ganadería, caza, silvicultura y pesca	2.711	2.749	60,4	-38	-0,9

Fuente: DANE, GEIH.

[^]Por aproximación de decimales, la suma de las proporciones y contribuciones puede diferir ligeramente con la información del anexo estadístico.

p.p: Puntos porcentuales.

* Otras ramas: Explotación de minas y canteras; Suministro de electricidad, gas, agua y gestión de desechos; Información y comunicaciones; Actividades financieras y de seguros; Actividades inmobiliarias; y Actividades profesionales, científicas, técnicas y de servicios administrativos

Nota: La distribución porcentual de la población ocupada puede diferir del 100% por la no inclusión de la categoría "No informa".

Nota: Poblaciones en miles.

3.4. Total 13 ciudades y áreas metropolitanas

La población ocupada en las 13 ciudades y áreas metropolitanas fue 10.405 miles de personas. Las ramas de Comercio y reparación de vehículos; Actividades artísticas, entretenimiento, recreación y otras actividades de servicios y Administración pública y defensa, educación y atención de la salud humana fueron las que más contribuyeron positivamente a la variación de los ocupados, en conjunto aportaron 6,5 puntos porcentuales en las 13 ciudades y áreas metropolitanas.

Tabla 6. Distribución porcentual, variación absoluta y contribución a la variación de la población ocupada según rama de actividad[^]

Total 13 ciudades y áreas metropolitanas

Julio - septiembre (2021/2020)

Rama de actividad	Total 13 ciudades y A.M.				
	Julio - Septiembre 2021	Julio - Septiembre 2020	Distribución %	Variación absoluta	Contribución en p.p.
Población ocupada	10.405	9.169	100,0	1.236	
Comercio y reparación de vehículos	2.273	2.007	21,8	267	2,9
Actividades artísticas, entretenimiento, recreación y otras actividades de servicios	1.004	834	9,7	171	1,9
Administración pública y defensa, educación y atención de la salud humana	1.392	1.238	13,4	154	1,7
Actividades profesionales, científicas, técnicas y servicios administrativos	994	841	9,6	153	1,7
Alojamiento y servicios de comida	751	623	7,2	128	1,4
Industria manufacturera	1.473	1.367	14,2	106	1,2
Transporte y almacenamiento	824	749	7,9	75	0,8
Construcción	747	682	7,2	65	0,7
Otras ramas*	267	216	2,6	51	0,6
Información y comunicaciones	247	214	2,4	34	0,4
Actividades inmobiliarias	212	190	2,0	21	0,2
Actividades financieras y de seguros	220	207	2,1	13	0,1

Fuente: DANE, GEIH.

[^]Por aproximación de decimales, la suma de las proporciones y contribuciones puede diferir ligeramente del total de la variación de los ocupados.

p.p: Puntos porcentuales.

* Otras ramas: Agricultura, ganadería, caza, silvicultura y pesca; Explotación de minas y canteras; y Suministro de electricidad, gas, agua y gestión de desechos.

Nota: La distribución porcentual de la población ocupada puede diferir del 100% por la no inclusión de la categoría "No informa".

Nota: Poblaciones en miles.

4. POBLACIÓN OCUPADA SEGÚN POSICIÓN OCUPACIONAL TRIMESTRE JULIO - SEPTIEMBRE 2021

4.1. Total nacional

En el total nacional, Trabajador por cuenta propia, y Obrero, empleado particular fueron las posiciones ocupacionales que más aportaron positivamente a la variación de los ocupados con 5,9 y 5,1 puntos porcentuales, respectivamente.

Tabla 7. Distribución porcentual, variación absoluta y contribución a la variación de la población ocupada según posición ocupacional[^]

Total nacional

Julio - septiembre (2021/2020)

Posición ocupacional	Total Nacional				
	Julio - Septiembre 2021	Julio - Septiembre 2020	Distribución %	Variación absoluta	Contribución en p.p.
Población ocupada	21.441	19.304	100,0	2.137	
Trabajador por cuenta propia	9.714	8.580	45,3	1.134	5,9
Obrero, empleado particular	8.270	7.278	38,6	992	5,1
Empleado doméstico	581	474	2,7	107	0,6
Obrero, empleado del gobierno	837	768	3,9	69	0,4
Patrón o empleador	630	620	2,9	10	0,1
Jornalero o peón	764	830	3,6	-66	-0,3
Trabajador sin remuneración ^o	638	751	3,0	-112	-0,6

Fuente: DANE, GEIH.

[^]Por aproximación de decimales, la suma de las proporciones y contribuciones puede diferir ligeramente con la información del anexo estadístico.

^oTrabajador sin remuneración incluye a los trabajadores familiares sin remuneración y a los Trabajadores sin remuneración en empresas de otros hogares.

Nota: La distribución porcentual de la población ocupada puede diferir del 100% por la no inclusión de la categoría "Otro".

p.p: Puntos porcentuales.

Nota: Poblaciones en miles.

4.2. Cabeceras

En las cabeceras, las posiciones ocupacionales Trabajador por cuenta propia, y Obrero, empleado particular[^] contribuyeron positivamente a la variación de la población ocupada con 6,1 y 5,8 puntos porcentuales, respectivamente.

Tabla 8. Distribución porcentual, variación absoluta y contribución a la variación de la población ocupada según posición ocupacional[^]

Total cabeceras

Julio - septiembre (2021/2020)

Posición ocupacional	Total Cabeceras				
	Julio - Septiembre 2021	Julio - Septiembre 2020	Distribución %	Variación absoluta	Contribución en p.p.
Población ocupada	16.955	14.969	100,0	1.986	
Trabajador por cuenta propia	7.255	6.335	42,8	920	6,1
Obrero, empleado particular [^]	7.571	6.708	44,7	862	5,8
Empleado doméstico	490	380	2,9	110	0,7
Patrón o empleador	505	450	3,0	55	0,4
Obrero, empleado del gobierno	777	726	4,6	51	0,3
Trabajador sin remuneración [°]	351	367	2,1	-16	-0,1

Fuente: DANE, GEIH.

[^]Obrero, empleado particular incluye Jornalero o peón.

[^]Por aproximación de decimales, la suma de las proporciones y contribuciones puede diferir ligeramente con la información del anexo estadístico.

[°]Trabajador sin remuneración incluye a los Trabajadores familiares sin remuneración y a los Trabajadores sin remuneración en empresas de otros hogares.

Nota: La distribución porcentual de la población ocupada puede diferir del 100% por la no inclusión de la categoría "Otro".

p.p: Puntos porcentuales.

Nota: Poblaciones en miles.

4.3. Centros poblados y rural disperso

Las posiciones ocupacionales que más aportaron positivamente a la variación de la población ocupada en los centros poblados y rural disperso fueron Trabajador por cuenta propia y Obrero, empleado particular con 4,9 y 3,0 puntos porcentuales, respectivamente. Entre tanto, Trabajador sin remuneración^o fue la que más restó a la ocupación con 2,2 puntos porcentuales.

Tabla 9. Distribución porcentual, variación absoluta y contribución a la variación de la población ocupada según posición ocupacional[^]

Total centros poblados y rural disperso

Julio - septiembre (2021/2020)

Posición ocupacional	Total Centros poblados y rural disperso				
	Julio - Septiembre 2021	Julio - Septiembre 2020	Distribución %	Variación absoluta	Contribución en p.p.
Población ocupada	4.486	4.335	100,0	151	
Trabajador por cuenta propia	2.459	2.245	54,8	214	4,9
Obrero, empleado particular	863	735	19,2	128	3,0
Obrero, empleado del gobierno	60	43	1,3	17	0,4
Empleado doméstico	91	94	2,0	-3	-0,1
Patrón o empleador	125	170	2,8	-45	-1,0
Jornalero o peón	600	665	13,4	-65	-1,5
Trabajador sin remuneración ^o	287	384	6,4	-96	-2,2

Fuente: DANE, GEIH.

[^] Por aproximación de decimales, la suma de las proporciones y contribuciones puede diferir ligeramente del total de la variación de los ocupados.

^oTrabajador sin remuneración incluye a los Trabajadores familiares sin remuneración y a los Trabajadores sin remuneración en empresas de otros hogares.

Nota: La distribución porcentual de la población ocupada puede diferir del 100% por la no inclusión de la categoría "Otro".

p.p: Puntos porcentuales.

Nota: Poblaciones en miles.

4.4. Total 13 ciudades y áreas metropolitanas

En las 13 ciudades y áreas metropolitanas, las posiciones ocupacionales Obrero, empleado particular[^] y Trabajador por cuenta propia contribuyeron positivamente a la variación de los ocupados con 6,9 y 5,1 puntos porcentuales, respectivamente.

Tabla 10. Distribución porcentual, variación absoluta y contribución a la variación de la población ocupada según posición ocupacional[^]

Total 13 ciudades y áreas metropolitanas

Julio - septiembre (2021/2020)

Posición ocupacional	Total 13 ciudades y A.M.				
	Julio - Septiembre 2021	Julio - Septiembre 2020	Distribución %	Variación absoluta	Contribución en p.p.
Población ocupada	10.405	9.169	100,0	1.236	
Obrero, empleado particular [^]	5.185	4.552	49,8	633	6,9
Trabajador por cuenta propia	4.018	3.549	38,6	470	5,1
Empleado doméstico	300	239	2,9	62	0,7
Patrón o empleador	313	269	3,0	44	0,5
Obrero, empleado del gobierno	420	396	4,0	23	0,3
Trabajador sin remuneración [°]	163	163	1,6	0	0,0

Fuente: DANE, GEIH.

[^]Obrero, empleado particular incluye jornalero o peón.

[°]Trabajador sin remuneración incluye a los Trabajadores familiares sin remuneración y a los Trabajadores sin remuneración en empresas de otros hogares.

[^]Por aproximación de decimales, la suma de las proporciones y contribuciones puede diferir ligeramente con la información del anexo estadístico.

Nota: La distribución porcentual de la población ocupada puede diferir del 100% por la no inclusión de la categoría "Otro".

p.p: Puntos porcentuales.

Nota: Poblaciones en miles.

5. INACTIVOS TRIMESTRE JULIO - SEPTIEMBRE 2021

5.1. Total nacional

En el total nacional, la población inactiva en el trimestre julio - septiembre 2021 fue 15.802 miles de personas. La población inactiva se dedicó principalmente a realizar oficios del hogar (42,6%) y a estudiar (36,2%).

Tabla 11. Distribución porcentual, variación absoluta y contribución a la variación de la población inactiva

Total nacional

Julio – septiembre (2021/2020)

Tipo de actividad	Total Nacional				
	Julio - Septiembre 2021	Julio - Septiembre 2020	Distribución %	Variación absoluta	Contribución en p.p.
Población inactiva	15.802	16.510	100	-708	
Oficios del hogar	6.728	7.681	42,6	-953	-5,8
Estudiando	5.725	5.605	36,2	120	0,7
Otros°	3.349	3.224	21,2	124	0,8

Fuente: DANE, GEIH

Otros°: Incapacitado permanente para trabajar, rentista, pensionado, jubilado, personas que no les llama la atención o creen que no vale la pena trabajar.

Nota: Poblaciones en miles.

6. INDICADORES DEL MERCADO LABORAL DE LAS 23 CIUDADES Y ÁREAS METROPOLITANAS TRIMESTRE JULIO - SEPTIEMBRE 2021

En el período de referencia, las ciudades que registraron las mayores tasas de desempleo fueron:

- 1. Florencia:** Tasa de desempleo 19,6%; tasa global de participación 60,0%; tasa de ocupación 48,2% y tasa de subempleo objetivo 9,3%.
- 2. Riohacha:** Tasa de desempleo 19,1%; tasa global de participación 58,7%; tasa de ocupación 47,4% y tasa de subempleo objetivo 21,1%.
- 3. Quibdó:** Tasa de desempleo 18,6%; tasa global de participación 46,5%; tasa de ocupación 37,8% y tasa de subempleo objetivo 3,6%.

Las ciudades que presentaron las menores tasas de desempleo fueron:

- 1. Cartagena:** Tasa de desempleo 8,9%; tasa global de participación 56,2%; tasa de ocupación 51,2% y tasa de subempleo objetivo 9,8%.
- 2. Barranquilla AM:** Tasa de desempleo 10,2%; tasa global de participación 61,8%; tasa de ocupación 55,5% y tasa de subempleo objetivo 14,5%.
- 3. Bucaramanga AM:** Tasa de desempleo 10,8%; tasa global de participación 65,3%; tasa de ocupación 58,2% y tasa de subempleo objetivo 11,8%.

**Tabla 12. Tasa global de participación, ocupación, desempleo y subempleo
23 ciudades y áreas metropolitanas
Trimestre julio - septiembre 2021**

Julio - septiembre 2021							
Dominio	TGP	TO	TS (subj)	TS (obj)	TD (2021)	TD (2020)	Variación TD
Florencia	60,0	48,2	18,7	9,3	19,6	27,2	-
Riohacha	58,7	47,4	33,8	21,1	19,1	21,4	-
Quibdó	46,5	37,8	13,4	3,6	18,6	21,2	-
Valledupar	61,7	50,6	27,2	13,0	18,0	23,9	-
Cúcuta AM	59,9	49,2	27,5	12,0	17,9	24,6	-
Ibagué	60,9	50,4	23,1	12,3	17,2	27,5	-
Montería	56,4	46,7	19,3	10,9	17,1	22,1	-
Neiva	56,2	46,7	18,5	9,1	17,0	26,4	-
Armenia	60,8	50,7	20,3	9,9	16,6	22,7	-
Tunja	58,9	49,5	18,5	8,7	16,0	24,1	-
Popayán	56,2	47,3	13,8	7,8	15,8	25,2	-
Cali AM	67,4	57,3	31,4	13,7	15,1	22,2	-
Medellín AM	64,6	54,9	21,7	10,0	15,1	20,0	-
Pereira AM	58,2	49,5	9,3	6,3	14,9	18,4	-
Villavicencio	63,9	54,6	20,2	11,1	14,7	23,1	-
Bogotá DC	65,5	56,0	18,2	8,6	14,4	22,0	-
*Total 23 ciudades y AM	63,4	54,3	22,2	10,5	14,3	21,0	-
Santa Marta	58,2	49,9	26,2	11,7	14,2	20,7	-
Total 13 ciudades y AM	63,9	54,9	22,1	10,3	14,1	20,8	-
Sincelejo	60,1	51,7	30,3	14,1	14,0	22,0	-
Pasto	66,6	57,6	29,1	12,3	13,5	17,7	-
Manizales AM	55,0	48,3	9,9	3,2	12,2	22,3	-
Bucaramanga AM	65,3	58,2	20,2	11,8	10,8	21,2	-
Barranquilla AM	61,8	55,5	28,8	14,5	10,2	12,3	-
Cartagena	56,2	51,2	27,3	9,8	8,9	18,1	-

Fuente: DANE, Gran Encuesta Integrada de Hogares.

(+) (-): Aumento o disminución de la TD del trimestre de cada ciudad frente al mismo periodo del año anterior.

7. MEDIDAS DE CALIDAD

Tabla 13. Porcentaje de cobertura
Total nacional y ciudades
Septiembre 2021

Ciudad	Hogares esperados	Hogares completos	Porcentaje de cobertura
Armenia	790	829	104,9%
Barranquilla AM	690	790	114,5%
Bogotá D.C.	1.050	1.058	100,8%
Bucaramanga AM	650	764	117,5%
Cali AM	840	900	107,1%
Cartagena	860	956	111,2%
Cúcuta AM	840	841	100,1%
Florencia	590	605	102,5%
Ibagué	670	669	99,9%
Manizales AM	900	947	105,2%
Medellín AM	1.180	1.309	110,9%
Montería	650	674	103,7%
Neiva	880	805	91,5%
Pasto	680	736	108,2%
Pereira AM	780	745	95,5%
Popayán	940	855	91,0%
Quibdó	750	769	102,5%
Riohacha	820	868	105,9%
San Andrés	280	302	107,9%
Santa Marta	830	844	101,7%
Sincelejo	550	625	113,6%
Tunja	710	709	99,9%
Valledupar	790	833	105,4%
Villavicencio	780	842	107,9%
Total nacional	18.500	19.275	104,2%

Fuente: DANE, Área de Logística y Producción de Información.

Porcentaje de cobertura: Cociente entre las unidades de observación efectivamente incluidas durante la recolección de los datos con respecto al total de unidades de observación esperadas. (Fuente: NTC PE 1000-2020).

Tabla 14. Porcentaje de no respuesta

Total nacional y ciudades

Septiembre 2021

Ciudad	Hogares esperados	Hogares No efectivos	Porcentaje de No Respuesta
Armenia	790	14	1,8%
Barranquilla AM	690	17	2,5%
Bogotá D.C.	1.050	33	3,1%
Bucaramanga AM	650	3	0,5%
Cali AM	840	54	6,4%
Cartagena	860	15	1,7%
Cúcuta AM	840	24	2,9%
Florencia	590	49	8,3%
Ibagué	670	9	1,3%
Manizales AM	900	19	2,1%
Medellín AM	1.180	7	0,6%
Montería	650	2	0,3%
Neiva	880	13	1,5%
Pasto	680	11	1,6%
Pereira AM	780	0	0,0%
Popayán	940	36	3,8%
Quibdó	750	0	0,0%
Riohacha	820	2	0,2%
San Andrés	280	2	0,7%
Santa Marta	830	41	4,9%
Sincelejo	550	6	1,1%
Tunja	710	17	2,4%
Valledupar	790	13	1,6%
Villavicencio	780	2	0,3%
Total nacional	18.500	389	2,1%

Fuente: DANE, Área de Logística y Producción de Información.

Porcentaje de no respuesta: Cociente entre las unidades de observación de las cuales no se obtuvo información, respecto a las unidades de observación esperadas. El objetivo de este indicador es identificar el grado de eficacia en el que se encuentra la investigación con respecto al proceso operativo de la recolección. (Fuente: (NTC PE 1000-2020).

ANEXOS

Poblaciones

1. MES

1.1 Total nacional

Tabla 15. Población ocupada, desocupada, inactiva y subempleada

Población Total Nacional	Septiembre		Variación	
	2020	2021	Absoluta	%
Ocupados	20.232	21.729	1.497	7,4
Desocupados	3.788	2.993	-795	-21,0
Inactivos	15.939	15.739	-200	-1,3
Subempleados Subjetivos	6.017	6.471	453	7,5
Subempleados Objetivos	2.366	2.632	266	11,2

Fuente: DANE, GEIH.

Nota: Resultado en miles. Por efecto de redondeo en miles los totales pueden diferir ligeramente

Nota: Datos expandidos con proyecciones de población elaboradas con base en los resultados del Censo 2005

1.2 Total 13 ciudades y áreas metropolitanas

Tabla 16. Población ocupada, desocupada, inactiva y subempleada

Población Total 13 ciudades y áreas metropolitanas	Septiembre		Variación	
	2020	2021	Absoluta	%
Ocupados	9.724	10.584	860	8,8
Desocupados	2.172	1.585	-587	-27,0
Inactivos	6.812	6.790	-23	-0,3
Subempleados Subjetivos	2.878	2.782	-96	-3,3
Subempleados Objetivos	1.239	1.302	62	5,0

Fuente: DANE, GEIH.

Nota: Resultado en miles. Por efecto de redondeo en miles los totales pueden diferir ligeramente

Nota: Datos expandidos con proyecciones de población elaboradas con base en los resultados del Censo 2005

2. TRIMESTRE

2.1 Total nacional

Tabla 17. Población ocupada, desocupada e inactiva

Población Total Nacional	Julio - septiembre 2020	Julio - septiembre 2021	Variación	
			Absoluta	%
Ocupados	19.304	21.441	2.137	11,1
Desocupados	4.104	3.176	-928	-22,6
Inactivos	16.510	15.802	-708	-4,3

Fuente: DANE, GEIH.

Nota: Resultado en miles. Por efecto de redondeo en miles los totales pueden diferir ligeramente

Nota: Datos expandidos con proyecciones de población elaboradas con base en los resultados del Censo 2005

2.2 Cabeceras

Tabla 18. Población ocupada, desocupada e inactiva

Población Total Cabeceras	Julio - septiembre 2020	Julio - septiembre 2021	Variación	
			Absoluta	%
Ocupados	14.969	16.955	1.986	13,3
Desocupados	3.658	2.773	-885	-24,2
Inactivos	12.476	11.810	-666	-5,3

Fuente: DANE, GEIH.

Nota: Resultado en miles. Por efecto de redondeo en miles los totales pueden diferir ligeramente

Nota: Datos expandidos con proyecciones de población elaboradas con base en los resultados del Censo 2005

2.3 Centros poblados y rural disperso

Tabla 19. Población ocupada, desocupada e inactiva

Población total centros poblados y rural disperso	Julio -	Julio -	Variación	
	septiembre 2020	septiembre 2021	Absoluta	%
Ocupados	4.335	4.486	151	3,5
Desocupados	446	403	-42	-9,5
Inactivos	4.033	3.992	-42	-1,0

Fuente: DANE, GEIH.

Nota: Resultado en miles. Por efecto de redondeo en miles los totales pueden diferir ligeramente

Nota: Datos expandidos con proyecciones de población elaboradas con base en los resultados del Censo 2005

2.4 Total 13 ciudades y áreas metropolitanas

Tabla 20. Población ocupada, desocupada e inactiva

Población Total 13 ciudades y áreas metropolitanas	Julio -	Julio -	Variación	
	septiembre 2020	septiembre 2021	Absoluta	%
Ocupados	9.169	10.405	1.236	13,5
Desocupados	2.406	1.704	-703	-29,2
Inactivos	7.112	6.829	-283	-4,0

Fuente: DANE, GEIH.

Nota: Resultado en miles. Por efecto de redondeo en miles los totales pueden diferir ligeramente

Nota: Datos expandidos con proyecciones de población elaboradas con base en los resultados del Censo 2005

FICHA METODOLÓGICA

Objetivo General

Proporcionar información básica sobre el tamaño, período y estructura de la fuerza de trabajo (empleo, desempleo e inactividad) de la población del país y de algunas variables sociodemográficas.

Cobertura:

Total nacional y 24 ciudades y áreas metropolitanas que comprenden:

24 ciudades y áreas metropolitanas	
Bogotá D.C.	Villavicencio
Medellín - Valle de Aburrá [^]	Tunja *
Cali - Yumbo	Florencia*
Barranquilla - Soledad	Popayán*
Bucaramanga – Girón, Piedecuesta y Floridablanca	Valledupar*
Manizales - Villa María	Quibdó*
Pasto	Neiva*
Pereira - Dos Quebradas y la Virginia	Riohacha*
Cúcuta - Villas del Rosario, Los Patios y El Zulia	Santa Marta*
Ibagué	Armenia*
Montería	Sincelejo*
Cartagena	San Andrés*

[^] Caldas, La Estrella, Sabaneta, Itagüí, Envigado, Bello, Copacabana, Girardota y Barbosa.

* 11 nuevas ciudades.

Tipo de investigación: encuesta por muestreo.

Tipo de muestra: probabilística, estratificada, de conglomerados desiguales y multietápica.

Unidad de observación: hogar particular.

Distribución de la muestra y entrega de indicadores para San Andrés: con el propósito de no recargar a los hogares encuestados se realizó una rotación más espaciada de las viviendas de la muestra. De acuerdo con las condiciones específicas de este municipio se ha realizado a partir del mes de septiembre de 2012 una distribución de la muestra en seis (6) meses del año, en lugar de tres (3). En este sentido, la publicación se hará cada 2 meses con acumulación de muestra semestral.

GLOSARIO³

Área metropolitana: se define como el área de influencia la cual incluye municipios circundantes, que con la ciudad conforman un solo tejido urbano no discontinuo y han sido reconocidos legalmente.

La distribución de la población según los conceptos de fuerza de trabajo es la siguiente:

Población total (PT): se estima por proyecciones con base en los resultados de los censos de población.

Población en edad de trabajar (PET): está constituida por las personas de 12 y más años en la parte urbana, y de 10 años y más en la parte rural.

Población económicamente activa (PEA): también se llama fuerza laboral y son las personas en edad de trabajar, que trabajan o están buscando empleo.

Esta población se divide en:

Ocupados (O): son las personas que durante el período de referencia se encontraban en una de las siguientes situaciones:

1. Trabajó por lo menos una hora remunerada en la semana de referencia.
2. Los que no trabajaron la semana de referencia, pero tenían un trabajo.
3. Trabajadores sin remuneración que trabajaron en la semana de referencia por lo menos 1 hora.

Desocupados (D): son las personas que en la semana de referencia se encontraban en las siguientes situaciones:

1. Desempleo abierto:

- a. Sin empleo en la semana de referencia.
- b. Hicieron diligencias en el último mes.
- c. Disponibilidad.

2. Desempleo oculto:

- a. Sin empleo en la semana de referencia.

⁽³⁾ Los conceptos fueron adaptados de acuerdo a las recomendaciones de la Conferencia Internacional de Estadísticos del Trabajo.

- b. No hicieron diligencias en el último mes, pero sí en los últimos 12 meses y tienen una razón válida de desaliento.
- c. Disponibilidad.

Razones válidas de desempleo:

- a. No hay trabajo disponible en la ciudad.
- b. Está esperando que lo llamen.
- c. No sabe cómo buscar trabajo.
- d. Está cansado de buscar trabajo.
- e. No encuentra trabajo apropiado en su oficio o profesión.
- f. Está esperando la temporada alta.
- g. Carece de la experiencia necesaria.
- h. No tiene recursos para instalar un negocio.
- i. Los empleadores lo consideran muy joven o muy viejo.

Razones no válidas de desempleo:

- a. Se considera muy joven o muy viejo.
- b. Actualmente no desea conseguir trabajo.
- c. Responsabilidades familiares.
- d. Problemas de salud.
- e. Está estudiando.
- f. Otra razón.

Subempleo

El **subempleo subjetivo (SS)** se refiere al deseo manifestado por el trabajador de mejorar sus ingresos, el número de horas trabajadas o tener una labor más propia de sus competencias personales.

El **subempleo objetivo (SO)** comprende a quienes tienen el deseo de mejorar sus ingresos, el número de horas trabajadas o tener una labor más propia de sus competencias personales; pero además han hecho una gestión para materializar su aspiración y están en disposición de efectuar el cambio.

Principales indicadores que se pueden obtener:

- **Porcentaje de PET:** este indicador muestra la relación porcentual entre el número de personas que componen la población en edad de trabajar, frente a la población total.

$$\% PET = \frac{PET}{PT} \times 100$$

- **Tasa global de participación (TGP):** es la relación porcentual entre la población económicamente activa y la población en edad de trabajar. Este indicador refleja la presión de la población en edad de trabajar sobre el mercado laboral.

$$TGP = \frac{PEA}{PET} \times 100$$

- **Tasa de desempleo (TD):** es la relación porcentual entre el número de personas que están buscando trabajo (DS), y el número de personas que integran la fuerza laboral (PEA).

$$TD = \frac{DS}{PEA} \times 100$$

- **Tasa de ocupación (TO):** es la relación porcentual entre la población ocupada (OC) y el número de personas que integran la población en edad de trabajar (PET).

$$TO = \frac{OC}{PET} \times 100$$

- **Tasa de subempleo (TS):** es la relación porcentual de la población ocupada que manifestó querer y poder trabajar más horas a la semana (PS) y el número de personas que integran la fuerza laboral (PEA).

$$TS = \frac{PS}{PEA} \times 100$$



@DANE_Colombia



/DANEColombia



/DANEColombia



DANEColombia

Si requiere información adicional, contáctenos a través del correo
[**contacto@dane.gov.co**](mailto:contacto@dane.gov.co)

Departamento Administrativo Nacional de Estadística –DANE
Bogotá, Colombia

[**www.dane.gov.co**](http://www.dane.gov.co)