

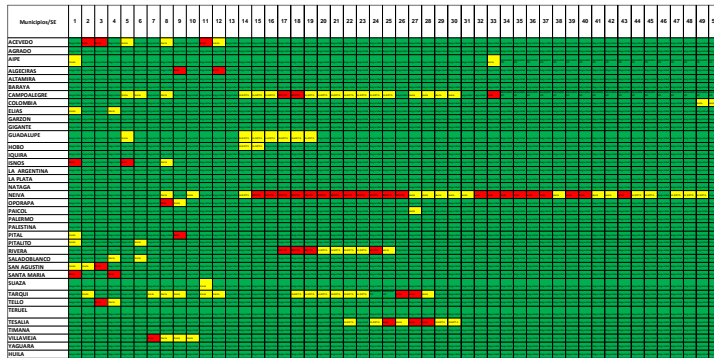

BOLETIN DE ENFERMEDADES TRANSMITIDAS POR VECTORE EN EL DEPARTAMENTO DEL HUILA, HASTA SE 50

Tabla 1. Comportamiento del riesgo del dengue, SE 50, 2022

Hasta la SE 50 el municipio de Neiva se encuentra en zona de alerta. En el análisis del comportamiento de dengue no se tiene en cuenta la semana epidemiológica actual dado que, el periodo de incubación del virus de dengue es de 3 a 14 días, por lo tanto, los casos de esta semana se reflejarán plenamente en la siguiente semana.



Fuente: Elaboración propia

Municipios en zona de brote:

Municipios en alerta: Colombia

Municipios de seguridad:(36) Acevedo, Agrado, Aipe, Algeciras, Altamira, Baraya, Campoalegre, Elías, Garzón, Gigante, Guadalupe, Hobo, Iquira, Isnos, La Argentina, La Plata, Nátaga, Neiva, Oporapa, Palermo, Palestina, Pital, Pitalito, Rivera, Saladoblanco, San Agustín, Santa María, Suaza, Tello, Tarqui, Teruel, Timana, Tesalia, Villavieja y Yaguará.

Tabla 2. Tasa de Incidencia y Manejo del Dengue por Municipio SE 50, 2022

Municipio	Casos de dengue	Incidencia por 100mil Hab.	Consignos de alarma		Conducta Intrahospitalaria		Dengue Grave	Conducta en UCI		Tasa de Letalidad		
			Casos	%	Pendiente ajuste	Casos		%	Casos probables y/o Confirmados (por U.A.)	%		
Acevedo	28	109	12	12	100	0	2	2	100	0	0	0
Agrado	3	33	0	0	0	0	2	2	100	0	0	0
Aipe	28	166	14	14	100	0	1	1	100	0	0	0
Algeciras	12	52	5	5	100	0	1	1	100	0	0	0
Altamira	0	-	0	0	0	0	0	0	0	0	0	0
Baraya	1	12	0	0	100	0	0	0	0	0	0	0
Campoalegre	64	201	40	40	100	0	2	2	100	0	1	50
Colombia	17	237	2	2	100	0	0	0	0	0	0	0
Elías	2	46	1	1	100	0	0	0	0	0	0	0
Garzón	20	27	7	7	100	0	2	2	100	0	0	0
Gigante	16	64	11	11	100	0	1	1	100	0	0	0
Guadalupe	1	5	1	1	100	0	0	0	0	0	0	0
Hobo	5	67	3	3	100	0	0	0	0	0	0	0
Iquira	5	53	3	3	100	0	0	0	0	0	0	0
Isnos	4	15	2	2	100	0	0	0	0	0	0	0
La Argentina	2	15	2	2	100	0	0	0	0	0	0	0
La Plata	4	6	2	2	100	0	0	0	0	0	0	0
Nátaga	1	15	1	1	100	0	0	0	0	0	0	0
Neiva	735	198	182	182	100	0	26	26	100	0	1	3,85
Oporapa	1	8	1	1	100	0	0	0	0	0	0	0
Paicol	4	59	2	2	100	0	0	0	0	0	0	0
Palermo	22	81	6	6	100	0	1	1	100	0	0	0
Palestina	1	9	1	1	100	1	0	0	0	0	0	0
Pital	5	35	3	3	100	0	0	0	0	0	0	0
Pitalito	78	60	54	54	100	0	1	1	100	0	0	0
Rivera	55	215	23	23	100	0	0	0	0	0	0	0
Saladoblanco	1	9	1	1	100	0	0	0	0	0	0	0
San Agustín	5	15	3	3	100	0	0	0	0	0	0	0
Santa María	1	9	1	1	100	0	0	0	0	0	0	0
Suaza	29	126	7	7	100	0	0	0	0	0	0	0
Tarqui	45	250	15	15	100	0	1	1	100	0	0	0
Tello	4	33	4	4	100	0	0	0	0	0	0	0
Teruel	1	12	0	0	0	0	0	0	0	0	0	0
Tesalia	16	144	5	5	100	0	0	0	0	0	0	0
Timaná	3	13	3	3	100	0	0	0	0	0	0	0
Villavieja	7	95	5	5	100	0	0	0	0	0	0	0
Yaguará	5	63	0	0	0	0	0	0	0	0	0	0
HUILA	1231	108	422	422	100	1	40	40	100	0	2	5,00

Fuente: SIVIGILA DPTAL

Municipios con tasa de incidencia por encima de 100 casos/100mil hab.

Hasta la SE 50 los municipios que se encuentran por encima de 100 casos por 100mil habitantes; son **Acevedo, Aipe Campoalegre, Colombia, Neiva, Tesalia, Rivera, Suaza y Tarqui.**

Manejo de los casos de dengue con signos de alarma y dengue Grave:



BOLETIN DE ENFERMEDADES TRANSMITIDAS POR VECTORE EN EL DEPARTAMENTO DEL HUILA, HASTA SE 50

El 99 % de los casos de dengue con signos de alarma fueron tratados intrahospitalariamente y el 100 % de los casos de dengue grave fueron tratados en una unidad de cuidados intensivos.

A SE 50 el comportamiento del Dengue en el Departamento del Huila presenta una tendencia constante, ubicándolo en zona de seguridad y éxito (casos esperados).

El 10,2 % de los casos clasificados como dengue con y sin signos de alarma están pendiente de ajustar en el SIVIGILA, que, en el marco de los lineamientos 2022, se deben ajustar el 100% de casos de dengue en un plazo máximo de 4 semanas, determinando que los casos de dengue con signos de alarma y dengue grave tendrán que ser confirmados por una prueba rápida o ELISA NS1, Aislamiento viral o PCR antes del día quinto de inicio de síntomas y/o prueba rápida o ELISA IgM después del día sexto.

Grafica 3. Comportamiento de la incidencia de casos de dengue por procedencia municipal, Huila, hasta SE 50 del año 2022

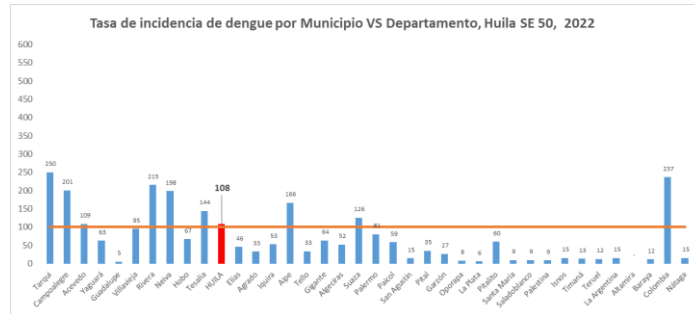

La incidencia de dengue departamental es de 108 casos por 100.000 habitantes en riesgo, encontrándose por encima de la tasa nacional (a SE 50).

Grafico N° 1. Canal Endémico:

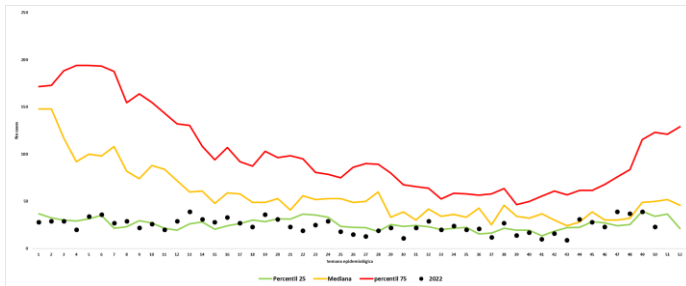

Fuente: SIVIGILA DPTAL

Como se observa en el canal endémico, el comportamiento del dengue se ubica en la zona dentro de lo esperado, este comportamiento obedece a las intervenciones continuas que se realizan desde el programa de ETV y Vigilancia Epidemiológica en coordinación con los ET (Entes Territoriales).

Fuente: SIVIGILA

Los casos de dengue notificados provienen de 34 municipios, de estas 6 localidades presentan tasa de incidencia por encima de la meta esperada (100 casos / 100mil hab.), con la confirmación de una mortalidad por dengue del municipio de Campoalegre.

Histórico de ajustes Dengue

En la siguiente grafica se evidencia la gestión por parte del equipo de vigilancia epidemiológica y laboratorio de salud pública para mejorar en todo lo relacionado con el diagnostico confirmado por laboratorio o por nexo epidemiológico en Dengue, viéndose reflejado en el indicador evaluado por INS.

Grafica 2. Comportamiento del dengue, Huila 2015-2022 (SE 50).

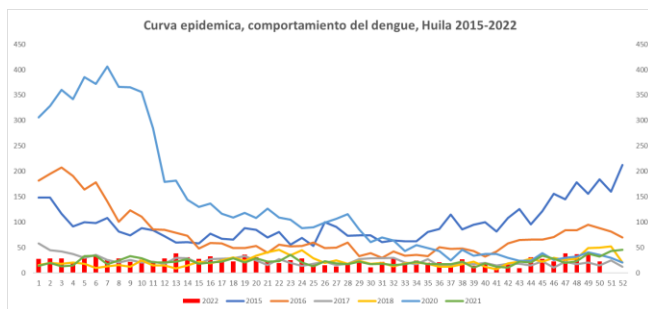

Fuente: SIVIGILA

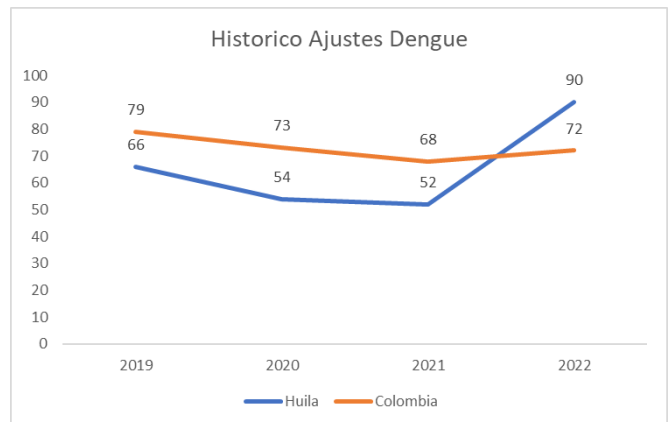

Chagas

La enfermedad de Chagas en del departamento del Huila es considerada como una patología tropical endémica emergente, su comportamiento tiene una tendencia



BOLETIN DE ENFERMEDADES TRANSMITIDAS POR VECTORE EN EL DEPARTAMENTO DEL HUILA, HASTA SE 50

decreciente desde la vigencia 2012; hasta la SE 50 de 2022, se ha reportado 1 caso de Chagas en el Departamento el cual fue descartado. Cabe resaltar que este evento se notifica en fase aguda u cuando afecta algún grupo poblacional definido en el protocolo del INS (gestantes, menores de 18 años, indígenas, mujeres en edad fértil).

La fiebre Chikungunya es una enfermedad endémica, que utiliza al mismo vector transmisor del dengue el mosquito *Aedes aegypti* y *Aedes albopictus*, hasta la SE 50 no se han confirmado casos al SIVIGILA con el código 217, mostrando una tendencia a la disminución desde la vigencia 2015, cuando se confirmó la presencia del virus en el departamento, como se observa en la siguiente figura.

Grafico 4. Casos confirmados de Enfermedad de Chagas, Huila 2009-2022(SE 50)



Grafico 7. Casos de Chikungunya, Huila, SE 50 del 2022



Fuente: SIVIGILA

Leishmaniasis

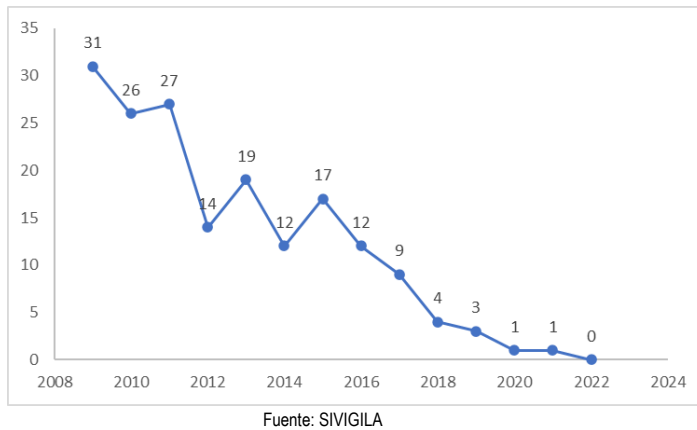
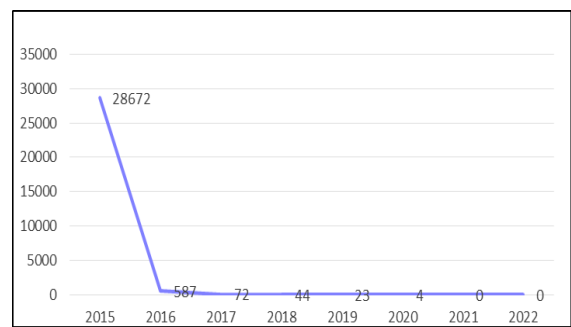
De las tres formas clínicas de Leishmaniasis cutánea, mucosa y visceral, la más frecuente y de mayor distribución geográfica en el departamento es la leishmaniasis cutánea, seguido por la visceral y el menos frecuente es la leishmaniasis mucosa, notificadas al SIVIGILA con los códigos 420, 440 y 430 respectivamente; a la SE 50 el departamento cuenta con 3 caso reportados de Leishmaniasis Cutánea y Mucosa.

Zika

El evento de Zika considerada una enfermedad febril transmitida por mosquitos hembra del género *Aedes* spp. entre los que se destacan el *A. aegypti* y *A. albopictus*, durante la SE 50 del 2022, se configura 1 caso probable de ZIKA, con procedencia el Municipio de Pitalito.

Grafica 5. Casos de infección por virus Zika notificados al SIVIGILA, Huila SE 50 del 2022



Grafico 8. Casos confirmados de Leishmaniasis, Huila, SE 50 del 2022.



Fuente: SIVIGILA

Chikungunya

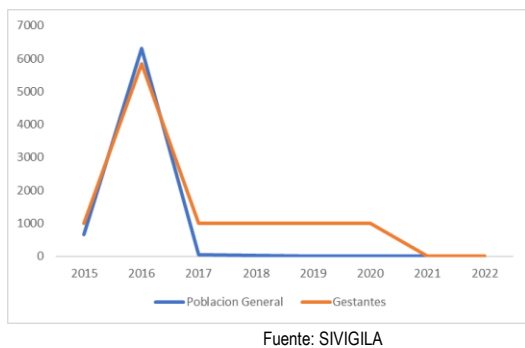
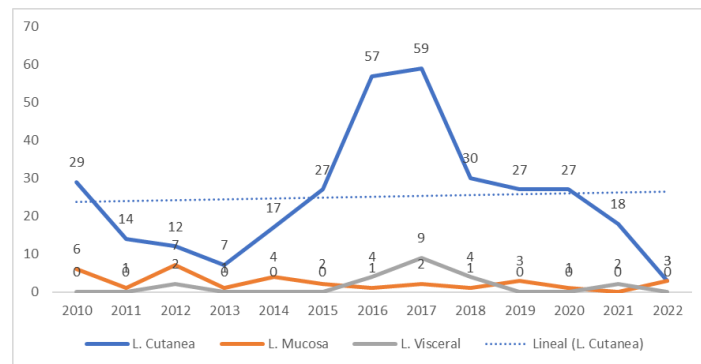
Malaria



BOLETIN DE ENFERMEDADES TRANSMITIDAS POR VECTORE EN EL DEPARTAMENTO DEL HUILA, HASTA SE 50

En Colombia, la malaria continúa siendo un problema de salud pública, presentando situaciones endemoepidémicas de atención inmediata. La zona tropical, las características geográficas, las condiciones epidemiológicas, socioeconómicas y climáticas permiten la presencia del vector, favoreciendo la transmisión de la enfermedad, sin embargo, el departamento presenta un riesgo bajo para este evento, debido a la ausencia de la transmisión en el territorio, sin embargo, a la SE 50 del 2022, al SIVIGILA del Departamento, se han reportado 6 casos de Malaria (2 casos por Vivax, 3 por Falciparum y 1 Mixto)

Grafica 9. Casos importados confirmados de Malaria, Huila, SE 50 del 2022

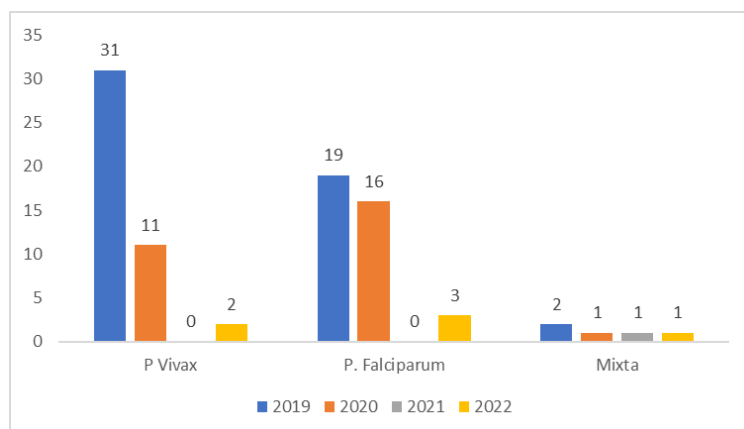

Fuente: SIVIGILA

Hasta la SE 50, se han notificado 6 casos de malaria residentes en el departamento del Huila; de estos el 25 % residen en el Municipio de Gigante.

Fiebre Amarilla

La fiebre amarilla es una enfermedad zoonótica transmitida por vectores, propia de algunas regiones tropicales de América del Sur. Se reconocen dos ciclos de transmisión del virus transmitido por mosquitos: El selvático, que el vector es el *Haemagogus* spp y el *Sabethes* spp; el urbano, en que el vector es el *Aedes aegypti*.

Para el Departamento del Huila no está identificada la transmisión del arbovirus de género flavivirus para fiebre amarilla, por lo que no se identificaron eventos con el código 310, hasta SE 50 del año 2022.

Según lineamiento 2022, se insiste en garantizar:

- El manejo Intrahospitalario del 100% de los casos de dengue con signos de alarma, dengue grave (en UCI) y del grupo B, según guía de práctica clínica por parte de las IPS.

- La toma de pruebas confirmatorias al 100% de los casos de dengue con signos de alarma y dengue grave a través de ELISA NS1, RT-PCR y pruebas rápidas inmunocromatográficas para detección de la proteína NS 1 (hasta el 5° día de inicio de síntomas) y ELISA IGM y pruebas rápidas inmunocromatográficas para detección para la detección del IGM (después del 6° día de inicio de síntomas).
- Ajuste del 100% de casos de todos los eventos en un plazo máximo de 4 semanas.
- Dar cumplimiento a la circular del 26 de enero de 2022 “alerta epidemiológica para la intensificación de las acciones de vigilancia y la atención del dengue y dengue grave en el departamento del Huila.

Para prevenir el dengue se deben evitar los depósitos de agua que sirvan de criadero para los mosquitos, con el fin de disminuir la reproducción de los mismos. Para eso se debe:

- Cambiar frecuentemente el agua de los bebederos de animales y de los floreros
- Tapar los recipientes con agua, eliminar la basura acumulada en patio y área al aire libre, eliminar llantas o almacenamientos en sitios cerrados
- Utilizar repelentes en las áreas del cuerpo que están descubiertas.
- Usar ropa adecuada: camisas de manga larga y pantalones largos.
- Usar mosquiteros o toldillos en las camas, sobre todo cuando hay pacientes enfermos para evitar que infecten nuevos mosquitos o los lugares donde duermen los niños.
- Lavar y cepillar tanques y albercas.
- Recoger basuras y residuos sólidos en predios y lotes baldíos, mantener el patio limpio y participar en jornadas comunitarias de recolección de inservibles, con actividades comunitaria e intersectoriales.

RECOMENDACIONES GENERALES

- Incorporar en todos los grupos de eventos de (Enfermedades Transmitidas Por Vectores ETV) un diagnóstico por laboratorio oportuno
- Se hace necesario el cumplimiento del lineamiento de vigilancia para el evento en relación con los ajustes de acuerdo a la definición de caso

RECOMENDACIONES PARA EVITAR EL DENGUE



BOLETIN DE ENFERMEDADES TRANSMITIDAS POR VECTORE EN EL DEPARTAMENTO DEL HUILA, HASTA SE 50



GIRAR: Baldes, cubetas o cualquier agua.



BOTAR: Elementos que no usemos botellas



- Ponte prendas de vestir largas, Que cubran piernas y brazos
- Aplícate repelente sobre la piel y prendas de vestir.
- Usa toldillos, evita que te pique el mosquito mientras duermes
- Elimina **reservorios de agua**. Son el medio para que el mosquito que causa dengue se reproduzca.
- Presta atención a los síntomas y acude al médico si presenta fiebre, dolor de cabeza, dolores musculares y articulares, erupciones, náuseas, vomito y sangrado.

SÁQUELE LA ROJA AL DENGUE

Para evitar la enfermedad, se deben eliminar criaderos de zancudos así:

LAVAR: Con jabón y cepillo albercas y Canaletas



TAPAR: Todos los objetos que puedan reservar líquido

