

Semana 01

INFORME DE MERCADOS FINANCIEROS

07 de enero de 2026

Este es un documento de trabajo informativo. Su contenido no compromete al Banco de la República ni a su Junta Directiva.

Únicamente incluye las operaciones de los establecimientos de crédito en Colombia para agregados monetarios y crediticios. Por tanto, no se tienen en cuenta las operaciones de sus sucursales en el exterior.

Contenido

1. COMPORTAMIENTO DE LAS TASAS DE INTERÉS	4
A. RESUMEN	4
B. TASAS DE INTERÉS DEL MERCADO MONETARIO Y TASAS OIS	5
C. TASAS DE INTERÉS PASIVAS	5
D. TASAS DE INTERÉS ACTIVAS	6
E. TASAS DE INTERÉS REALES	8
F. TASA PONDERADA DE CAPTACIÓN Y TASA DE COLOCACIÓN TOTAL	10
G. TASAS DE INTERÉS DE DEUDA PÚBLICA	10
2. MARGEN DE INTERMEDIACIÓN Y SPREADS	11
3. LIQUIDEZ PRIMARIA	17
4. DEPÓSITOS Y AGREGADOS MONETARIOS	19
5. CARTERA	22
6. INVERSIONES	26
A. INVERSIONES DE LOS ESTABLECIMIENTOS DE CRÉDITO	26
8. ACTIVOS EXTERNOS	27
A. RESERVAS INTERNACIONALES	27
9. ENDEUDAMIENTO EXTERNO DE LOS ESTABLECIMIENTOS DE CRÉDITO	28
A. ENDEUDAMIENTO EXTERNO DE LOS ESTABLECIMIENTOS DE CRÉDITO 1/ – SALDO POR PLAZOS	28
11. MERCADOS FINANCIEROS INTERNACIONALES	29
A. PRINCIPALES NOTICIAS DE LA SEMANA	29
B. TASAS DE INTERÉS DE BANCOS CENTRALES	30
C. INFLACIÓN OBSERVADA Y SUS EXPECTATIVAS	31
D. PRINCIPALES TASAS DE LOS MERCADOS MONETARIOS INTERNACIONALES	31
E. INDICADORES DE PERCEPCIÓN DE RIESGO	31
F. MERCADO DE RENTA FIJA	33
G. MERCADO DE RENTA VARIABLE	33
H. MERCADO CAMBIARIO	34
I. PRECIOS DE LAS MATERIAS PRIMAS	35
12. MERCADO CAMBIARIO EN COLOMBIA	37
A. TASAS Y VOLÚMENES DEL MERCADO DE CONTADO	37
B. TASAS Y VOLÚMENES DEL MERCADO A FUTURO	38
13. MERCADO DE DEUDA PÚBLICA EN COLOMBIA	39
A. EMISIONES DE DEUDA PÚBLICA	39
B. CURVA DE RENDIMIENTOS DE LA DEUDA PÚBLICA	40
C. COMPRAS NETAS DE DEUDA PÚBLICA	41
D. INVERSIONISTAS EXTRANJEROS EN EL MERCADO DE DEUDA PÚBLICA	42
E. BONOS DE DEUDA PÚBLICA DENOMINADOS EN MONEDA EXTRANJERA	42
14. MERCADO DE RENTA VARIABLE EN COLOMBIA	43
15. FONDOS DE PENSIONES	44
A. INVERSIONES DE LOS FONDOS DE PENSIONES OBLIGATORIAS	44

ANEXOS..... 45

- AGREGADOS MONETARIOS Y CREDITICIOS 46
- MERCADO CAMBIARIO..... 55
- MERCADO DE DEUDA PÚBLICA..... 57
- FUENTES DE LA BASE MONETARIA E INTERVENCIÓN EN EL MERCADO CAMBIARIO 59
- COMPOSICIÓN DE LAS RESERVAS INTERNACIONALES 61

1. Comportamiento de las tasas de interés

a. Resumen

Tasas (e.a) 1/	Fecha 2-ene-26	Monto semanal MM de pesos	Monto Promedio Semanal		1 semana	1mes	Variación (pb)		
			Año 2024	Corrido 2025			13 semanas	año corrido	año completo
Intervención BR	9,25	n.a	n.a	n.a	0	0	0	-25	-25
IBR Overnight	9,25	n.a	n.a	n.a	-1	19	0	-24	-24
IBR 1 mes (Tasa fija de OIS)	9,36	n.a	n.a	n.a	10	11	12	-14	-14
IBR 3 meses (Tasa fija de OIS)	9,74	n.a	n.a	n.a	30	32	48	38	38
IBR 6 meses (Tasa fija de OIS)	10,44	n.a	n.a	n.a	61	72	122	121	121
Pasivas									
TIB 2/	9,25	2.027	4.032	5.912	1	13	2	-24	-24
DTF 3/	8,98	2.117	1.839	2.135	-11	19	23	-23	-23
Captación < 90 días 4/	8,26	2.178	1.050	1.803	-1	-16	-16	-42	-42
Captación a 90 días 4/	8,76	1.812	1.877	2.173	-36	-7	3	-41	-41
Captación 91-179 días 4/	9,18	1.480	1.049	1.450	-2	18	20	-8	-8
Captación a 180 días 4/	9,02	1.402	1.366	1.358	-18	-1	17	-33	-33
Captación a 181-360 días 4/	9,28	1.307	1.725	1.979	-42	-38	-5	-19	-19
Captación > 360 días 4/	10,17	374	929	1.349	-32	-57	24	48	48
Total captación de CDT	8,89	8.553	7.995	10.111	-30	-21	-4	-30	-30
Ahorro 5/	3,75	n.a	n.a	n.a	0	-8	-10	-43	-43
			Monto promedio Semanal						
	26-dic-25	Monto semanal	Año 2024	Corrido 2025	1 semana	1mes	13 semanas	año corrido	año completo
Activas*									
Comercial 6/	12,37	7.783	5.084	5.773	-1	13	60	-129	-16
Tesorería	9,53	313	156	181	-35	-79	-103	-203	-120
Preferencial /7	12,14	2.586	1.941	2.046	41	64	126	-102	37
Ordinario 7/	12,67	4.884	2.987	3.547	-17	-17	20	-126	-46
Consumo 8/	18,89	1.764	1.513	2.007	-25	40	37	-110	-7
Consumo sin libranza	19,96	1.198	915	1.248	-24	17	-4	-143	-74
Consumo a través de libranza	16,62	565	598	758	-4	13	11	-27	27
Tarjeta de crédito (Personas) 9/	23,41	1.189	777	947	8	40	-10	-72	-134
Vivienda No VIS 10/	12,82	421	260	356	-2	47	70	147	138
Microcrédito - Popular productivo (hasta 6 SMMLV)/11	54,89	63	63	73	-218	-279	-228	-23	-119
Microcrédito - Productivo (6 a 25 SMMLV) /11	28,60	137	124	155	-203	-283	-285	100	79
Microcrédito - Productivo de mayor monto (25 a 120 SMMLV)/1:	25,49	85	66	91	-23	-147	-261	-55	-63
Activa Ponderada 12/	13,68	n.a	n.a	n.a	14	-13	26	-186	-5
Comercial BR 13/	12,47	n.a	n.a	n.a	4	17	67	-122	-9
Pasivas									
Pasiva Ponderada	8,28	n.a	n.a	n.a	160	298	114	97	122
			Monto Promedio Semanal						
Deuda Pública 14/	2-ene-26	Monto semanal	Año 2024	Corrido 2025	1 semana	1mes	13 semanas	año corrido	año completo
2 años (TES Nov 2027)	11,74	83	1.004	919	83	103	250	181	181
5 años (TES Sep 2030)	12,96	220	605	832	68	79	208	215	215
11 años (TES Jul 2036)	12,86	211	1.452	1.526	77	33	117	84	84
17 años (TES May 2042)	12,77	39	3.485	776	59	13	103	34	34
21 años (TES Jul 2046)	13,11	103	3.009	2.424	83	26	128	47	47
25 años (TES Oct 2050)	12,71	121	2.192	1.996	61	18	106	26	26

Fuente: Banco de la República y Bloomberg. Cálculos con información de los formatos 414 (a partir de 1 de julio de 2022) y 441 de la Superintendencia Financiera de Colombia.

1/ La tasa de intervención y las tasas IBR corresponden a la tasa diaria.

2/ El valor corresponde a la tasa promedio ponderada por monto de todos los días hábiles de la semana con corte en la fecha indicada.

3/ DTF calculada en la fecha indicada, corresponde a la tasa promedio ponderada por monto captado de los CDT's a 90 días de Bancos, corporaciones y compañías de financiamiento de los días entre el viernes anterior y el jueves previo al día de cálculo (fecha indicada).

4/ Las tasas de captación corresponden a la información de CDT por plazos. Incluye la información para el total de sistema financiero.

5/ Incluye el rendimiento de los depósitos de ahorro ordinarios activos y las cuentas AFC.

*Tasas promedio ponderada por monto prestado, del formato 414 de la SFC de la semana con corte en la fecha indicada.

6/ Promedio ponderado por monto de las tasas de créditos ordinarios, preferenciales y de tesorería. A partir de jul 01/2022, incluyen los créditos de construcción de proyectos de vivienda otorgados a empresas

7/ No incluye créditos ordinarios entre 1 y 30 días.

8/ No incluye tarjetas de crédito, ni consumo a empleados. A partir de jul 01/2022, incluye los créditos con plazos entre 1 y 30 días

9/ Calculada sin tener en cuenta consumos a 1 mes ni avances en efectivo.

10/ Promedio ponderado de los créditos desembolsados para adquisición de vivienda en pesos y en UVR (para estos últimos, antes de realizar el promedio ponderado a la tasa se le suma la variación anual promedio de la UVR de la respectiva semana).

11/ A partir de abril 07/2023 corresponden a la modalidad de "Créditos productivos" creada por el Decreto 455 de marzo 29/2023 del Ministerio de Hacienda. Incluye créditos de redescuento. Incluye rural y urbano. Datos disponibles a partir de sept. 29/2023.

12/ Promedio ponderado por monto de las tasas de crédito de consumo, preferencial, ordinario y tesorería. Debido a la alta rotación del crédito de tesorería, su ponderación se estableció como la quinta parte de su desembolso semanal.

13/ Promedio ponderado por monto de las tasas de crédito ordinarios, preferenciales y un quinto del desembolso de tesorería.

14/ TES tasa fija en pesos. Las tasas corresponden al promedio ponderado por monto de las negociaciones en SEN y MEC.

15/ La información semanal de tasas y montos de microcréditos con corte al 04/10/2024 no se encuentra disponibles, debido a que no se cuenta con la información de una entidad financiera cuya ponderación es alta dentro del agregado.

b. Tasas de interés del mercado monetario y tasas OIS

Tasa de intervención del Banrep, Tasa Interbancaria (TIB), DTF, Tasa de Simultáneas e IBR

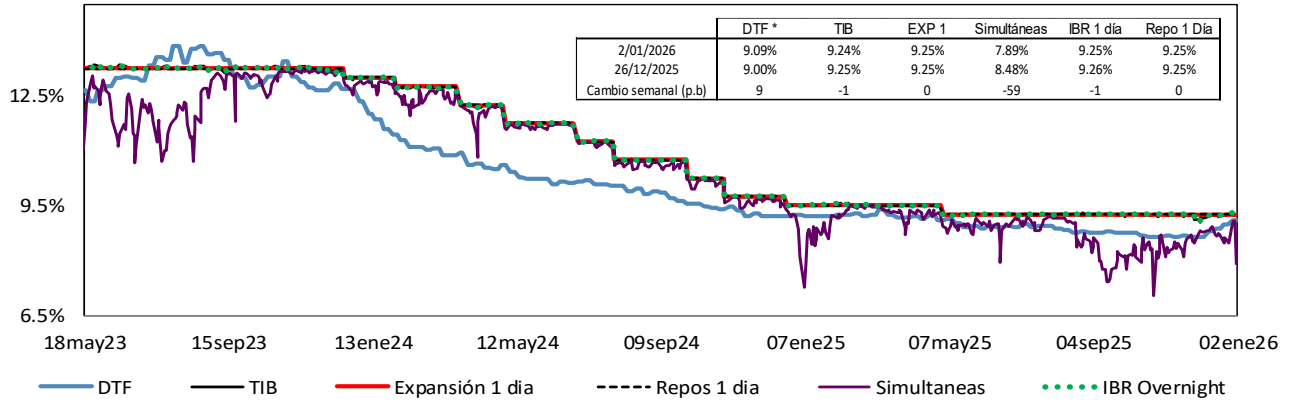

Fuente: Banco de la República. Superintendencia Financiera de Colombia y SEN.

Tasas vigentes para el 02 de enero de 2026.

*La DTF corresponde a la tasa vigente para la semana entre el 29 y el 02 de enero de 2026.

Tasas IBR y OIS por plazos

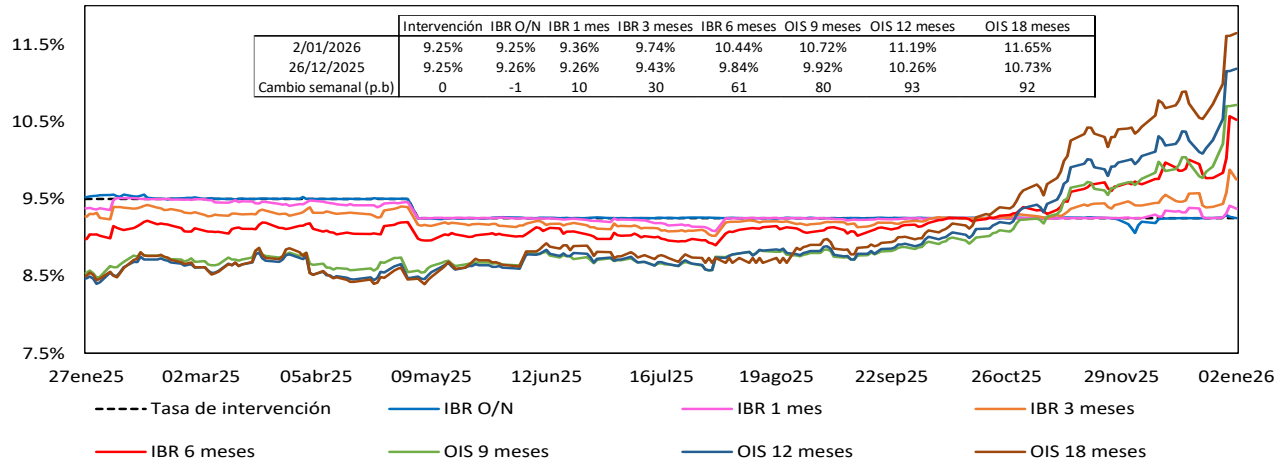

Fuente: Bloomberg, Banrep.

c. Tasas de interés pasivas

Tasas de interés pasivas: Ahorro y CDT
(Promedio semanal ponderado por monto)

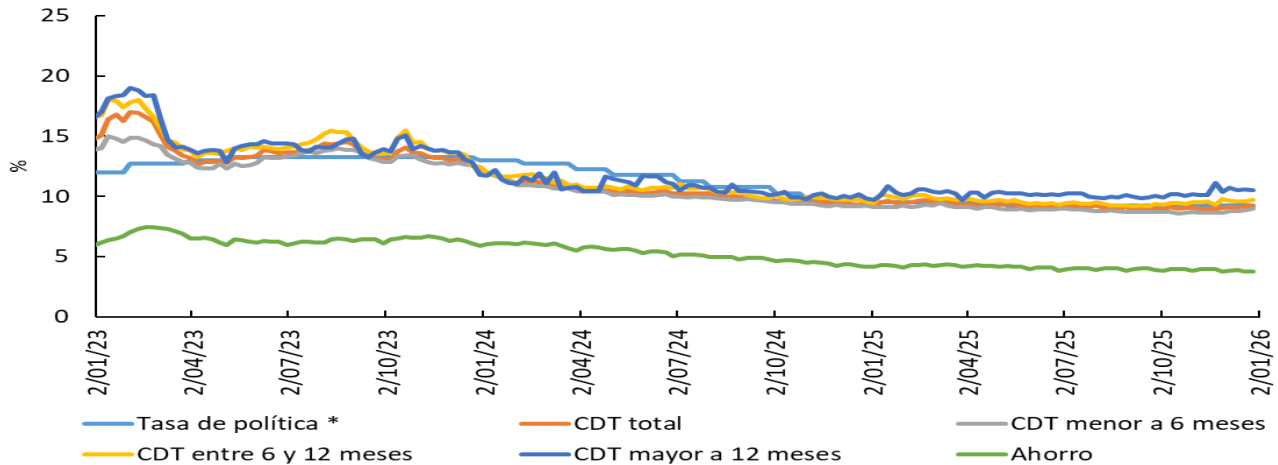

*Para la tasa de política monetaria, corresponde a la vigente del mes. Información al 02 de enero.

Fuente: Cálculos Banco de la República, Formato 441 de la Superintendencia Financiera de Colombia.

d. Tasas de interés activas

Tasa de interés Cartera de Consumo

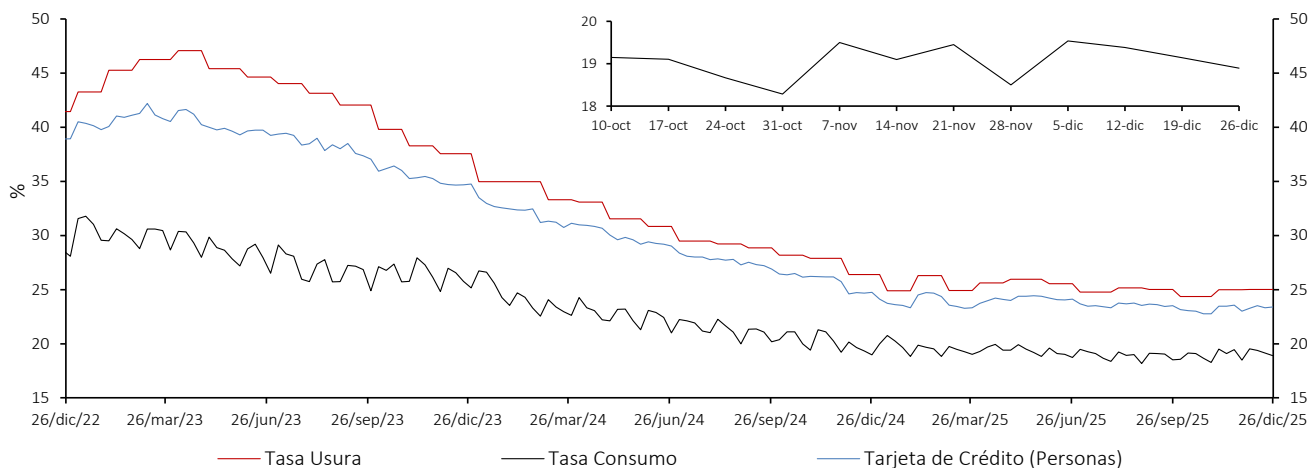

Tasa de interés Cartera Comercial

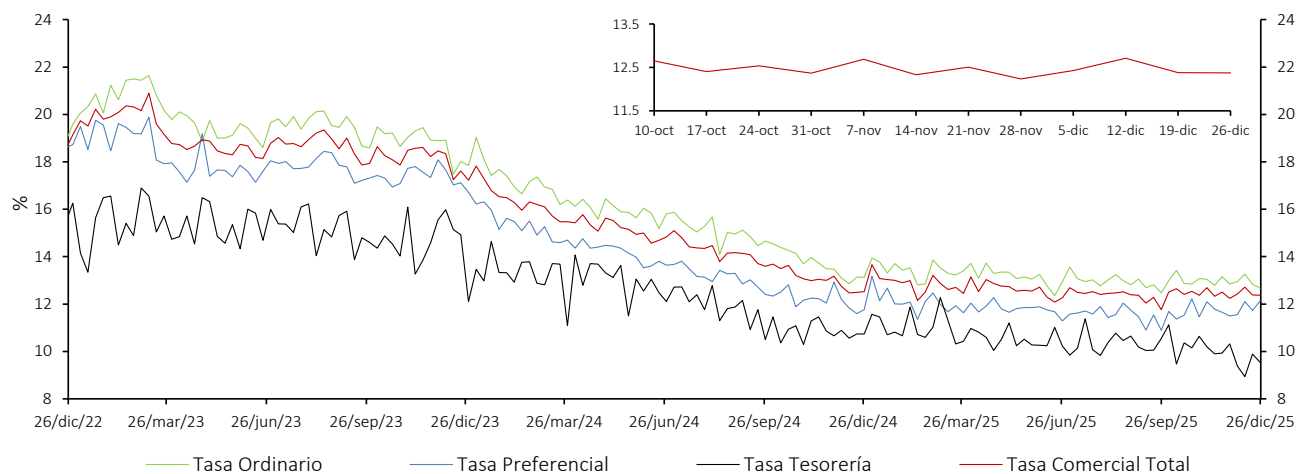

Tasa de interés de Vivienda No VIS

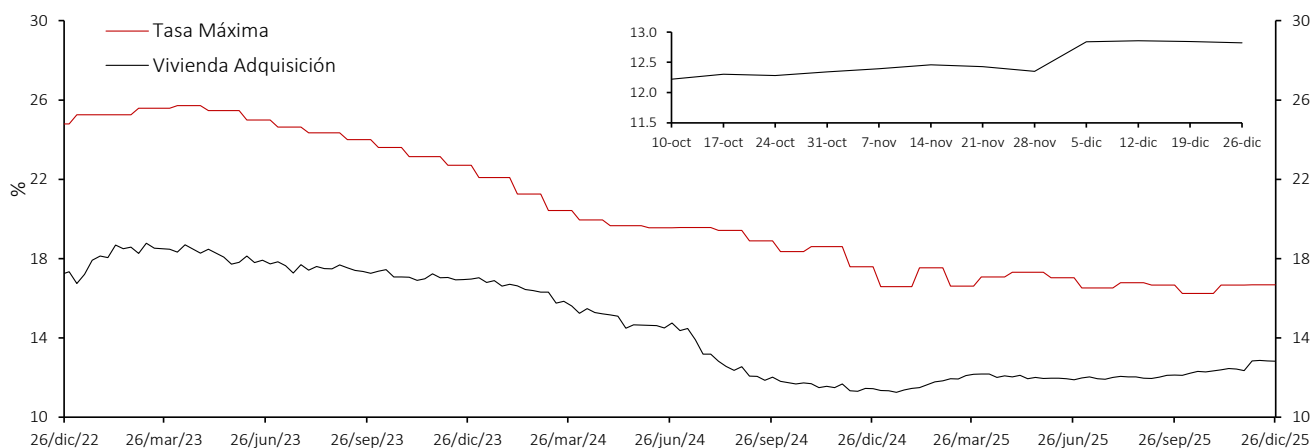

* La tasa de interés de tarjetas de crédito no incluye avances ni compras a 1 mes.

** Promedio ponderado por monto de las tasa de los créditos ordinarios, de tesorería y preferenciales.

Fuente: Superintendencia Financiera de Colombia (formato 088 hasta el 24/06/2022 y formato 414 desde el 01/07/2022) y cálculos Banco de la República.

Nota: a partir del 01 de jul/2022 la información de tasas activas proviene del formato 414 de la Superintendencia Financiera de Colombia. Las tasas obtenidas con la nueva fuente no son estrictamente comparables con las anteriores obtenidas a partir del formato 88.

Tasa de Interés de Microcrédito* - Crédito popular productivo (Hasta 6 SMMLV)

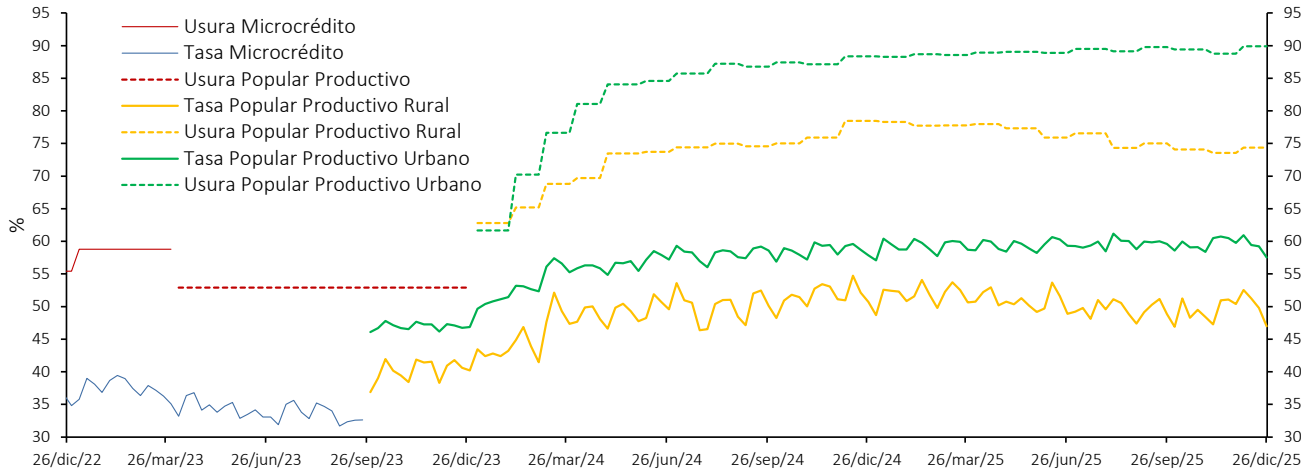

Tasa de Interés de Microcrédito* - Crédito productivo (Mayor a 6 SMMLV y hasta 25 SMMLV)

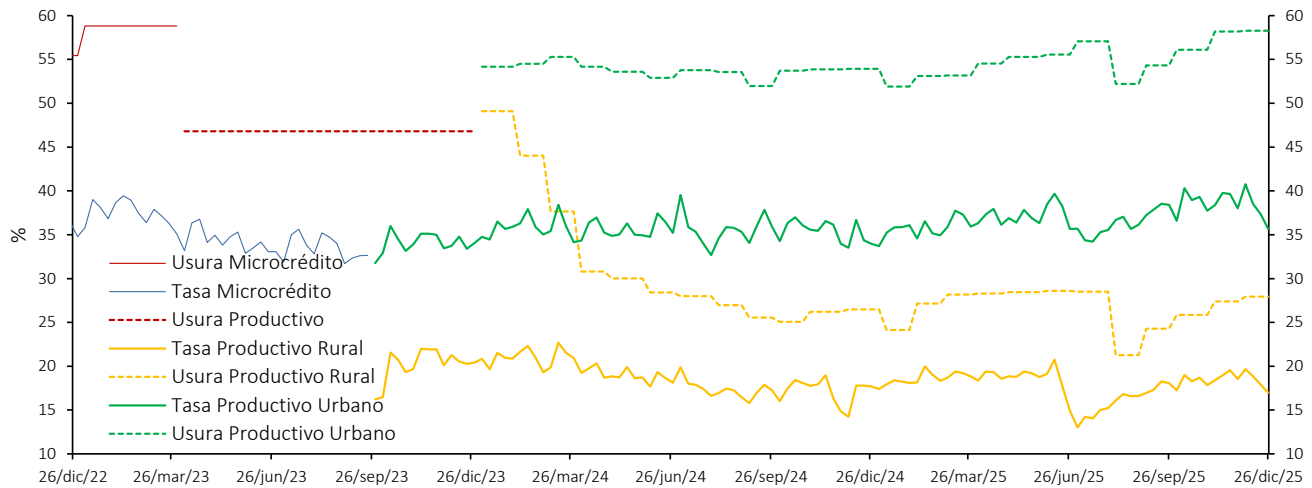

Tasa de Interés de Microcrédito* - Crédito productivo de mayor monto (Mayor a 25 SMMLV y hasta 120 SMMLV)

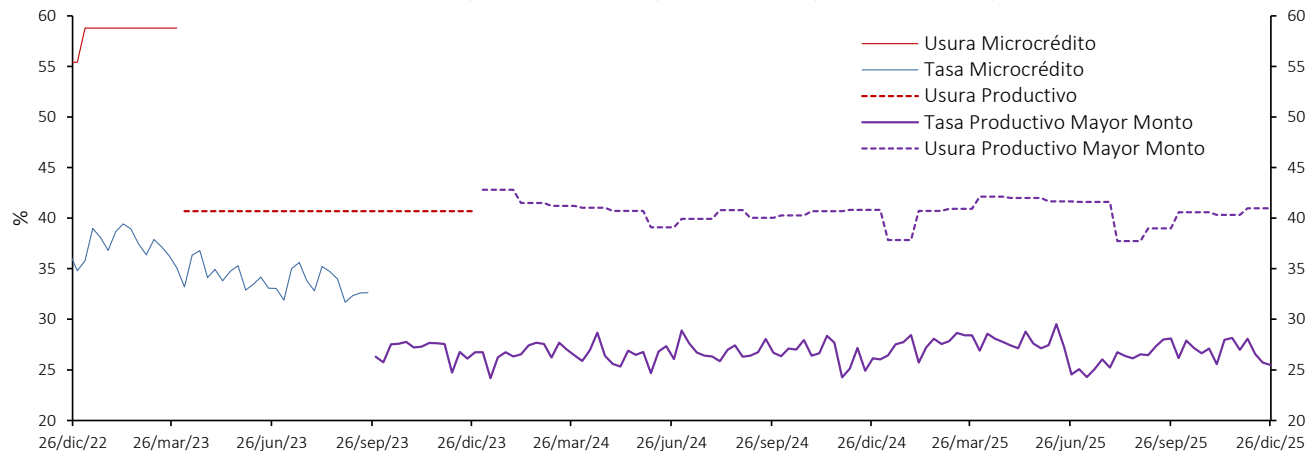

*A partir de abril 07/2023 corresponde a la modalidad de “Créditos productivos” creada por el Decreto 455 de marzo 29/2023 del Ministerio de Hacienda. Incluye créditos de redescuento. Desde ene/2024 las tasas de usura son diferentes para los créditos rurales y urbanos hasta de 25 SMMLV (Popular productivo y Productivo).

Fuente: Superintendencia Financiera de Colombia (formato 088 hasta el 24/06/2022 y formato 414 desde el 01/07/2022) y cálculos Banco de la República.

Nota: a partir del 01 de jul/2022 la información de tasas activas proviene del formato 414 de la Superintendencia Financiera de Colombia. Las tasas obtenidas con la nueva fuente no son estrictamente comparables con las anteriores obtenidas a partir del formato 88.

e. Tasas de interés reales

Tasa de interés Cartera de Consumo (Real) *

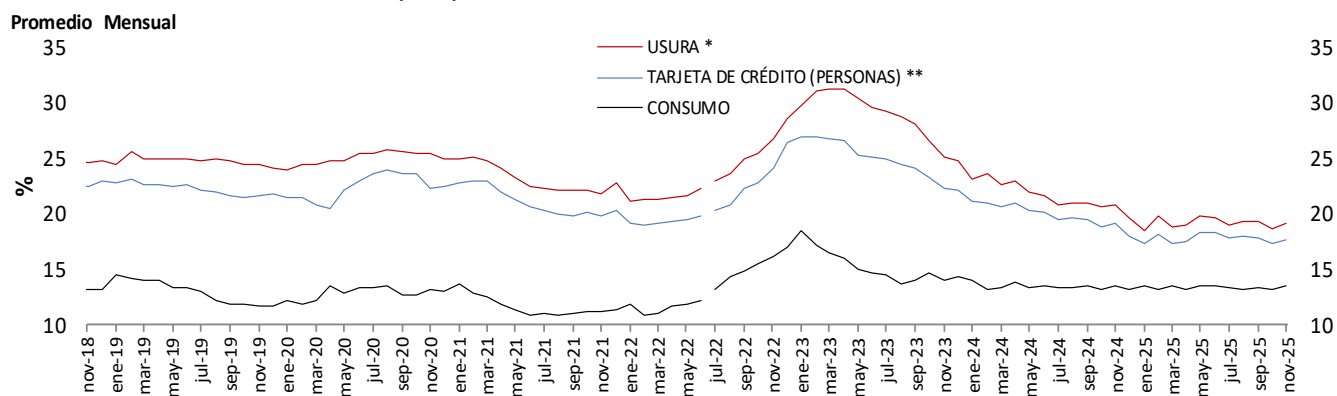

Tasa de interés Cartera Comercial (Real) *

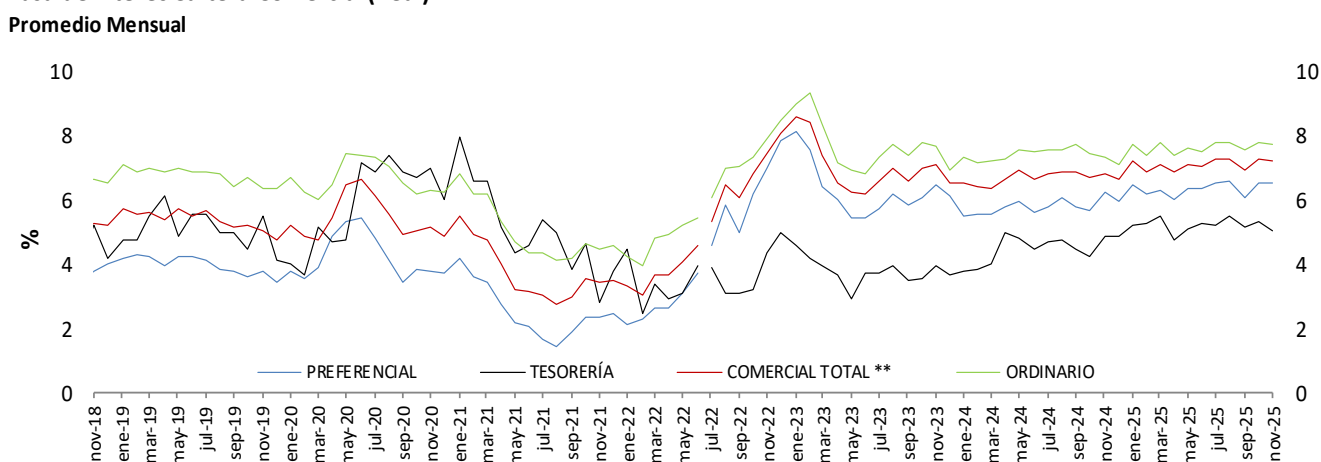

Tasa de interés de Vivienda No VIS (Real) *

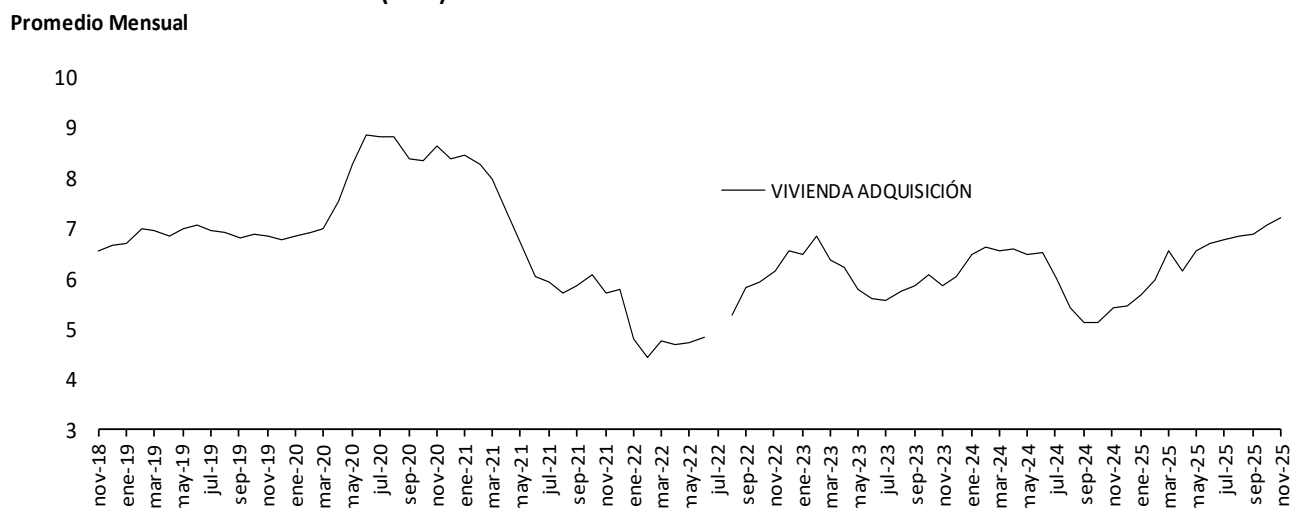

* IPCs in alimentos. Información provisional.

**A partir de la publicación con corte sep 25/2020 se reprocesó la serie, incorporando los cambios en la canasta del IPC sin alimentos utilizada por el BR desde octubre /2020

Fuente: Superintendencia financiera de Colombia (formato 088 hasta el 24/06/2022 y formato 414 desde el 01/07/2022) y cálculos Banco de la República.

Nota: a partir del 01 de jul/2022 la información de tasas activas proviene del formato 414 de la Superintendencia Financiera de Colombia. Las tasas obtenidas con la nueva fuente no son estrictamente comparables con las anteriores obtenidas a partir del formato 88.

Tasa de Interés de Microcrédito \1 - Crédito popular productivo (Hasta 6 SMMLV)(Real)*

Promedio Mensual

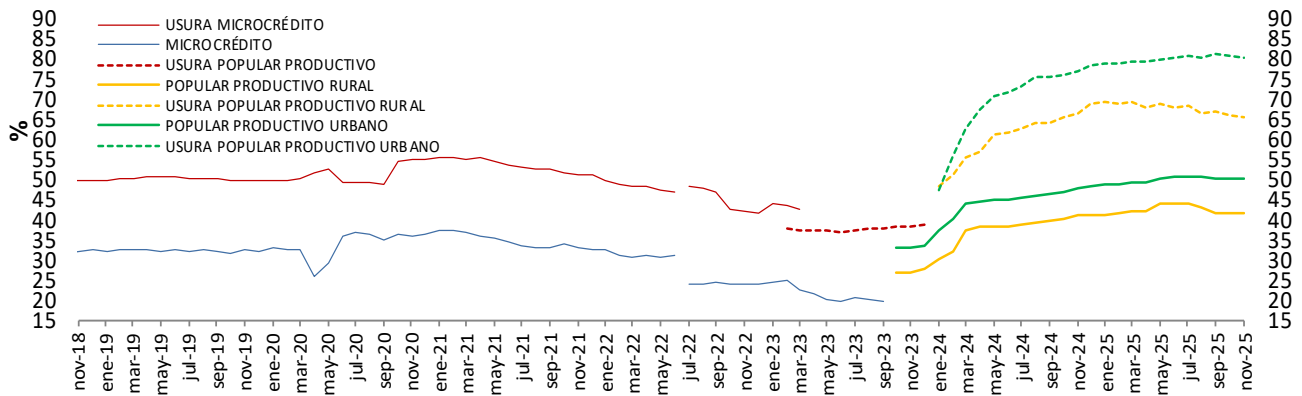

Tasa de Interés de Microcrédito \1 - Crédito productivo (Mayor de 6 y hasta 25 SMMLV)(Real)*

Promedio Mensual

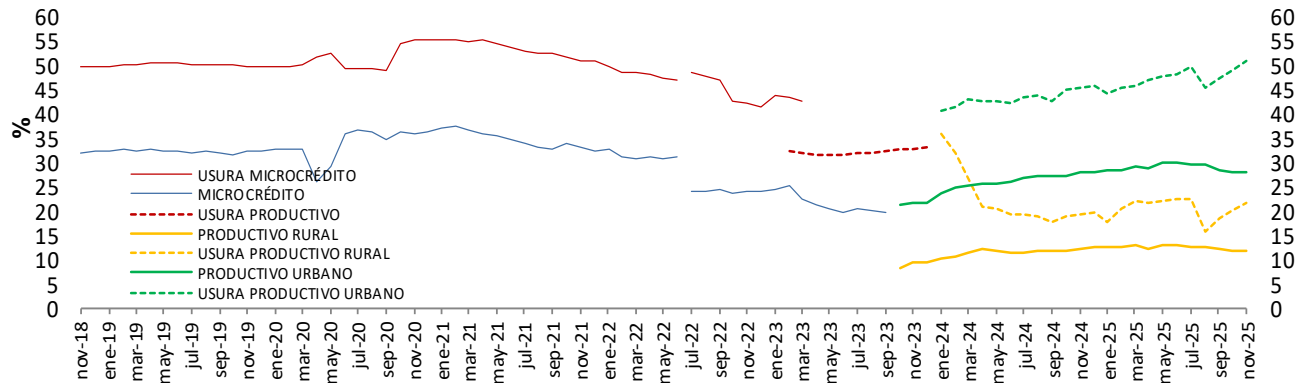

Tasa de Interés de Microcrédito \1- Crédito productivo de mayor monto (Más de 25 y hasta 120 SMMLV)(Real)*

Promedio Mensual

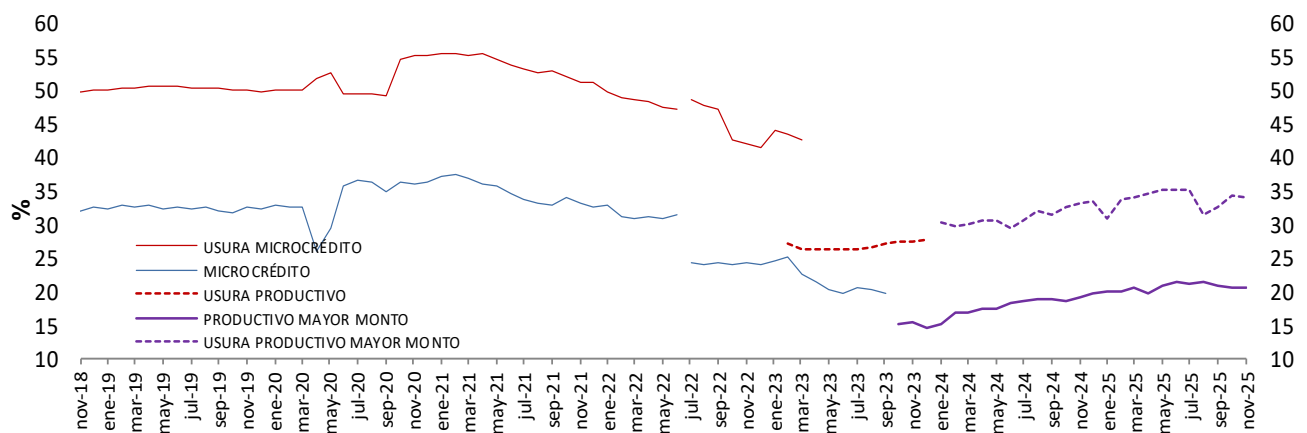

* IPCs in alimentos. Información provisional.

**A partir de la publicación con corte sep 25/2020 se reprocesó la serie, incorporando los cambios en la ca hasta del IPC sin alimentos utilizada por el BR desde octubre /2020

1/A partir de abril 07/2023 corresponde a la modalidad de "Créditos productivos" creada por el Decreto 455 de marzo 29/2023 del Ministerio de Hacienda. Incluye créditos de redescuento.

Fuente: Superintendencia financiera de Colombia (formato 088 hasta el 24/06/2022 y formato 414 desde el 01/07/2022) y cálculos Banco de la República.

Nota: a partir del 01 de jul/2022 la información de tasas activas proviene del formato 414 de la Superintendencia Financiera de Colombia. Las tasas obtenidas con la nueva fuente no son estrictamente comparables con las anteriores obtenidas a partir del formato 88.

f. Tasa ponderada de captación y tasa de colocación total.

Tasa activa, ponderada de captación, de intervención, DTF y ahorros
Promedio 4 semanas

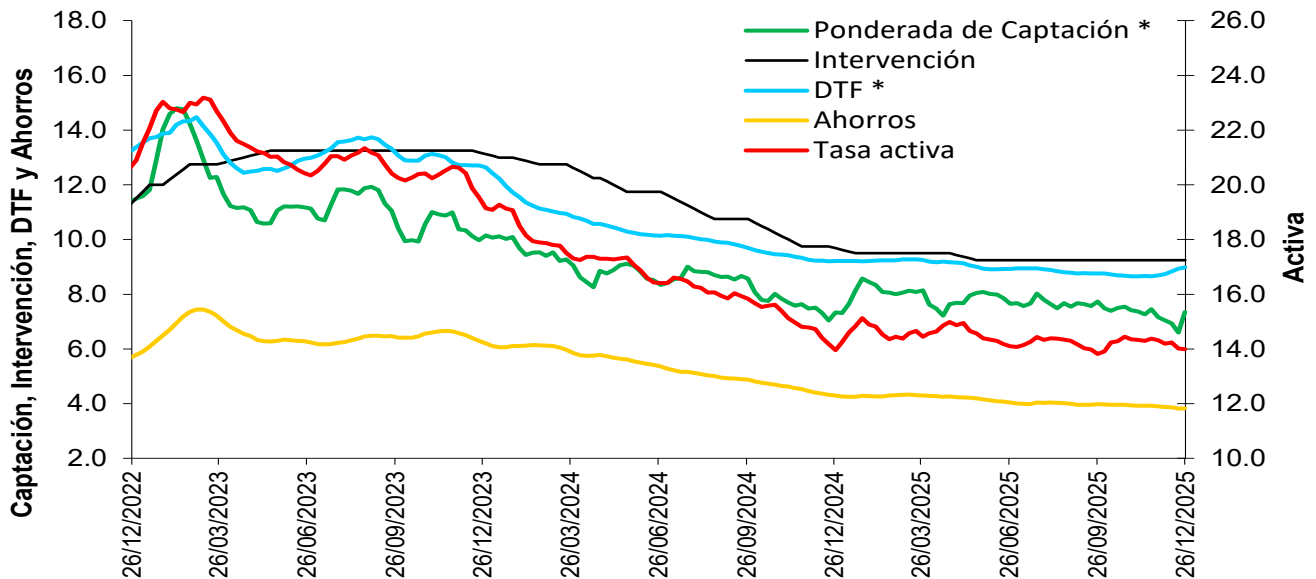

* La DTF está adelantada una semana, es decir no corresponde a la tasa vigente para la semana en cuestión sino a la tasa vigente para la semana siguiente, para que sea comparable con la tasa ponderada de captación de este gráfico.

Fuentes: Banco de la República. Cálculos con información de la Superintendencia Financiera de Colombia.

Nota: a partir del 01 de jul/2022 la información de tasas activas proviene del formato 414 de la Superintendencia Financiera de Colombia. Las tasas obtenidas con la nueva fuente no son estrictamente comparables con las anteriores obtenidas a partir del formato 88.

g. Tasas de interés de deuda pública

Tasas cero cupón TES en pesos y tasa de política monetaria

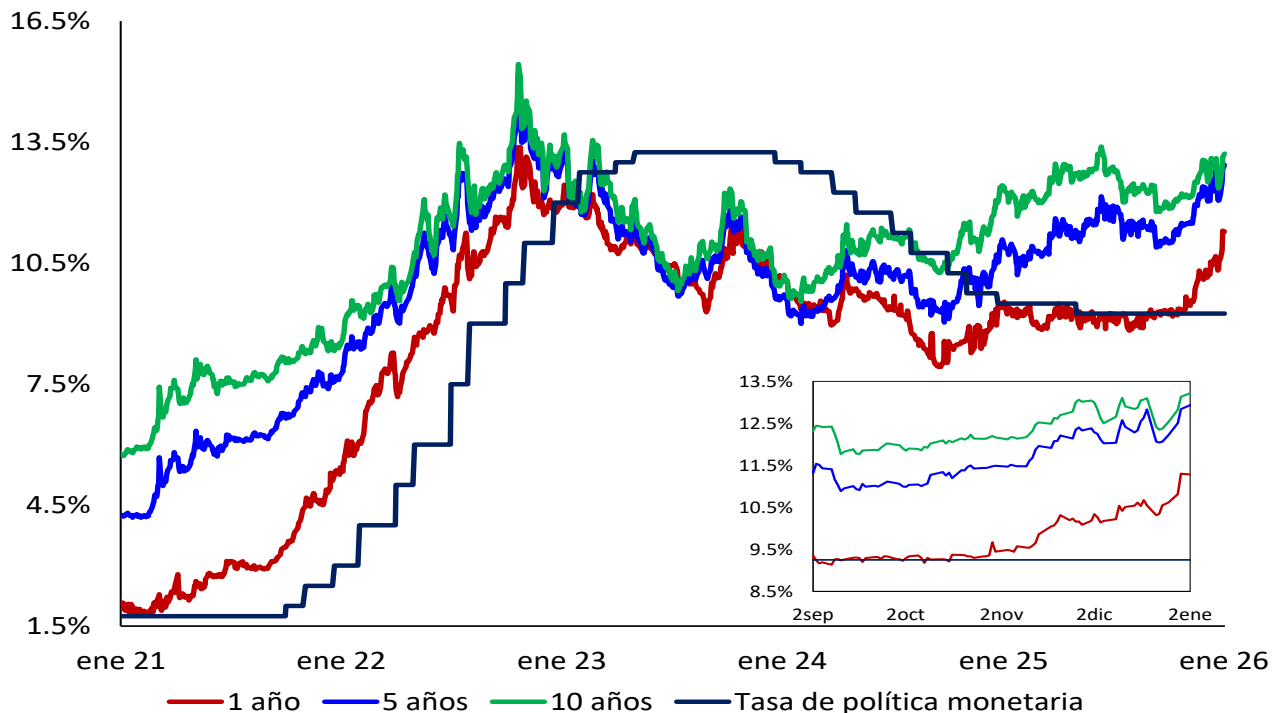

Fuente: SEN y Master Trader. Cálculos: Departamento de Operaciones y Análisis de Mercados.

2. Margen de intermediación y spreads

Spread IBR, TIB y CDT a través de tesorería frente a la tasa de referencia

Promedio 5 días

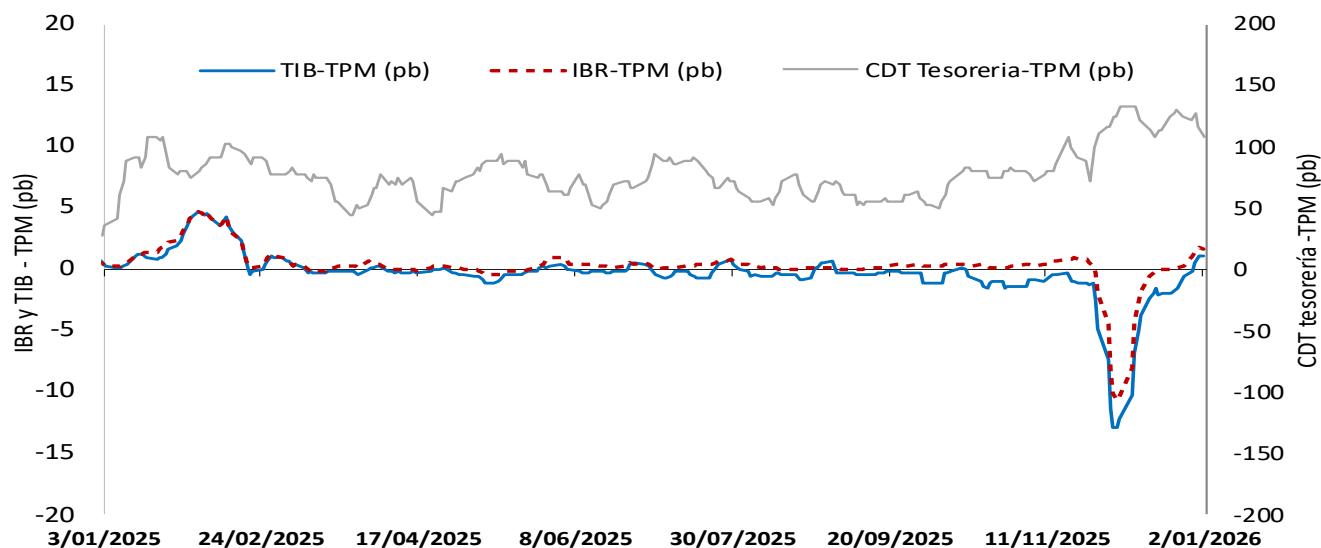

El IBR y la TIB corresponden al plazo *overnight*. La tasa de CDT a través de tesorería no se discrimina por plazo.
FUENTE: Banco de la República, cálculos con información de la Superintendencia Financiera de Colombia

A partir de Nov 12/2025, esta gráfica se presenta actualizada al último día hábil de la semana, con el fin de homogeneizar el corte de información.

Margen de intermediación (puntos porcentuales)

Promedio 4 semanas

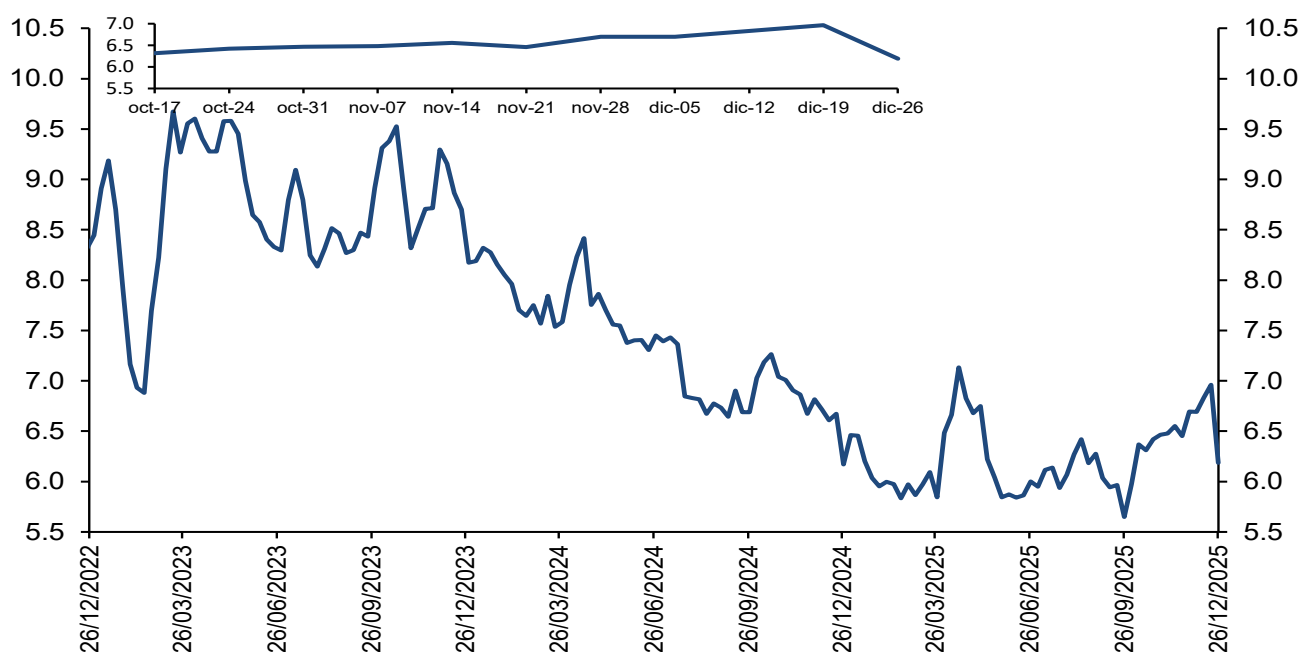

El margen de intermediación se calcula así: $MI = ((1+i_{activa})/(1+i_{pasiva}))-1$
Donde i_{activa} es la tasa de colocación total del sistema del BR e i_{pasiva} es la tasa ponderada de captación.
Fuentes: Banco de la República. Cálculos con información de la Superintendencia Financiera de Colombia.

Nota: a partir del 01 de jul/2022 la información de tasas activas proviene del formato 414 de la Superintendencia Financiera de Colombia. Las tasas obtenidas con la nueva fuente no son estrictamente comparables con las anteriores obtenidas a partir del formato 88.

Margen de intermediación de la cartera comercial (puntos porcentuales)

Promedio 4 semanas

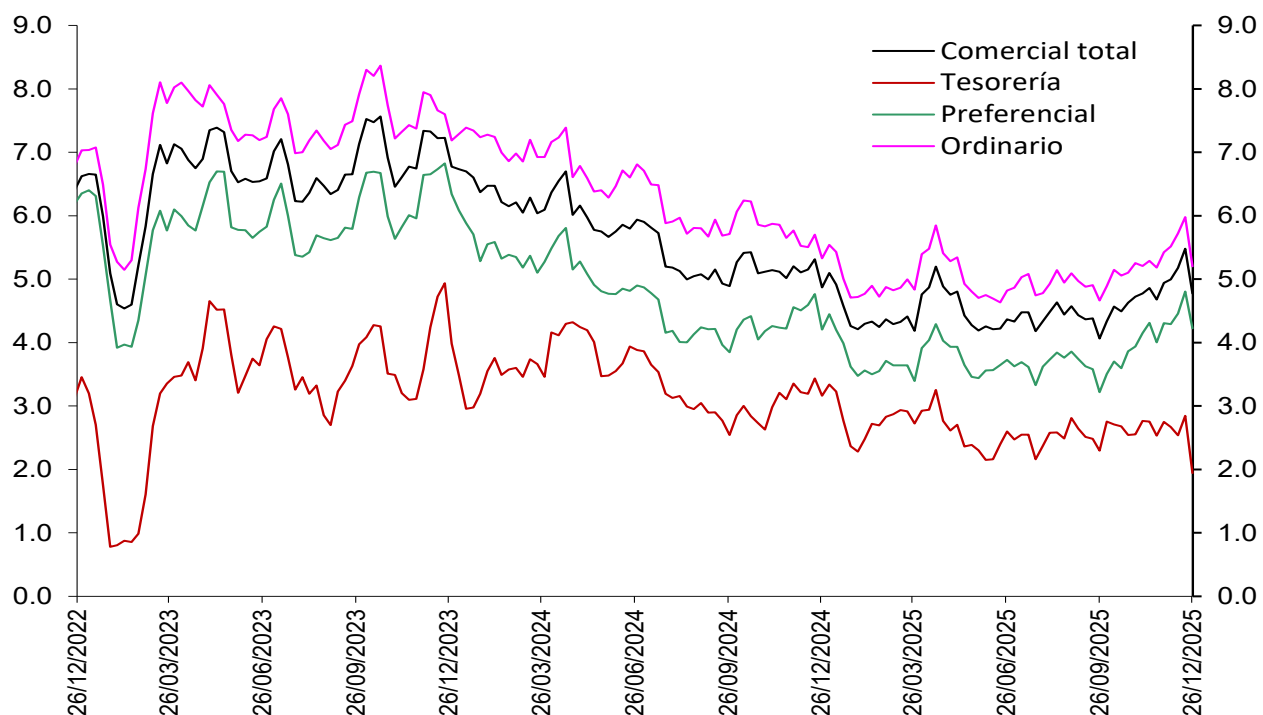

Fuentes: Banco de la República. Cálculos con información de la Superintendencia Financiera de Colombia.

Nota: a partir del 01 de jul/2022 la información de tasas activas proviene del formato 414 de la Superintendencia Financiera de Colombia. Las tasas obtenidas con la nueva fuente no son estrictamente comparables con las anteriores obtenidas a partir del formato 88.

Margen de intermediación de la cartera de consumo (puntos porcentuales)

Promedio 4 semanas



Fuentes: Banco de la República. Cálculos con información de la Superintendencia Financiera de Colombia.

Nota: a partir del 01 de jul/2022 la información de tasas activas proviene del formato 414 de la Superintendencia Financiera de Colombia. Las tasas obtenidas con la nueva fuente no son estrictamente comparables con las anteriores obtenidas a partir del formato 88.

Margen de intermediación de la cartera de adquisición de vivienda (Sin VIS) (puntos porcentuales)

Promedio 4 semanas

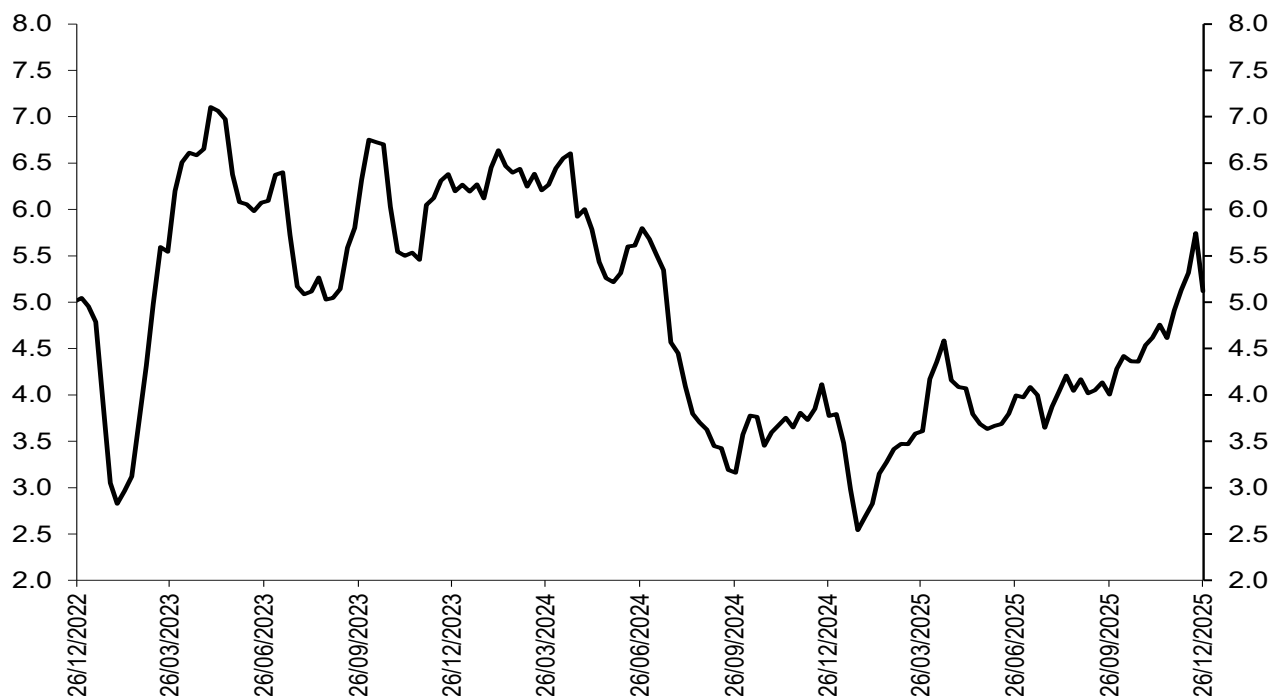

Fuentes: Banco de la República. Cálculos con información de la Superintendencia Financiera de Colombia.

Nota: a partir del 01 de jul/2022 la información de tasas activas proviene del formato 414 de la Superintendencia Financiera de Colombia. Las tasas obtenidas con la nueva fuente no son estrictamente comparables con las anteriores obtenidas a partir del formato 88.

Spread de las tasas de captación a través de CDT frente a las tasas de los TES

Spread Tasa CDT por plazo vs. TES



Las tasas de CDT's incluyen únicamente CDT's desmaterializados, por lo que difieren de las obtenidas a partir del formato 441 de la Superintendencia Financiera de Colombia. El promedio de 4 semanas se calcula con la información disponible.

*A partir de las cifras a jun 7/24, se modificaron los cortes de los distintos plazos teniendo en cuenta que el rango de días al vencimiento puede variar debido al efecto del calendario, así: i. menor igual a 1 año, ahora se toma hasta 366 días (antes < 360 días), ii. 1 a 3 años, de 367 a 1096 días (antes ≥ 360 y ≤ 1095 días), iii. 3 a 5 años, de 1097 a 1827 días (antes > 1095 y ≤ 1825 días). Por su parte, las operaciones a más de 1827 días son poco frecuentes, por lo que no se presenta información para más de 5 años. Se reprocesaron las series hacia atrás.

Fuente: Banco de la República, cálculos con información de Deceval.

Spreads Tasas de captación vs. TES y OIS

(Información semanal - Promedio 4 semanas)		Variación (pb)				
Fecha		1 semana	4 semanas	13 semanas	año corrido	año completo
2-ene-26						
Spread: Tasa de interés CDT - Tasa TES (puntos básicos)						
CDT*						
Menor igual a 1 año	(57.4)	(20.5)	(10.4)	(16.0)	(66.8)	(66.8)
De 1 a 3 años	(39.2)	(31.6)	(24.0)	(17.5)	(52.4)	(52.4)
De 3 a 5 años	(17.0)	(15.1)	78.2	43.2	18.1	18.1
Spread: Tasa de interés CDT - Tasa OIS (puntos básicos)**						
CDT						
Menor igual a 1 año	(58.5)	(20.0)	(7.3)	(27.1)	(80.7)	(80.7)
De 1 a 3 años	70.1	(32.1)	(17.2)	(27.8)	(81.1)	(81.1)
De 3 a 5 años	249.8	(14.4)	85.4	60.9	47.2	47.2

Memo item (Información semanal - Promedio 4 semanas)			Variación (pb)				
Tasa de interés CDT	Monto semanal		1 semana	4 semanas	13 semanas	año corrido	año completo
CDT	mm de pesos						
Menor igual a 1 año	9.4	2,651.7	(5.7)	27.6	60.2	14.9	14.9
De 1 a 3 años	11.1	446.4	(11.7)	37.8	156.5	130.9	130.9
De 3 a 5 años	12.2	10.5	2.3	142.4	218.4	224.9	224.9

Las tasas de CDT's incluyen únicamente CDT's desmaterializados, por lo que difieren de las obtenidas a partir del formato 441 de la Superintendencia Financiera de Colombia. El promedio de 4 semanas se calcula con la información disponible.

Fuente: Banco de la República, cálculos con información de Deceval.

Las tasas obtenidas son tasas ex ante.

Los spreads son obtenidos mediante la fórmula $((1+i_{\text{cdt}})/(1+i_{\text{ois}}))-1$ o $((1+i_{\text{cdt}})/(1+i_{\text{tes}}))-1$ con las tasas correspondientes a cada plazo.

*Plazos: menor igual a 1 año (< 360 días), de 1 a 3 años (≥ 360 y ≤ 1095 días), de 3 a 5 años (> 1095 y ≤ 1825 días) y mayor a 5 años (> 1825 días)

**Los plazos de las tasas OIS son 6 meses, 2 años, 4 años y 5 años respectivamente

Spread de las tasas de colocación frente a las tasas de los TES

Spread Tasa Cartera Comercial por plazo vs. TES

Promedio 4 semanas

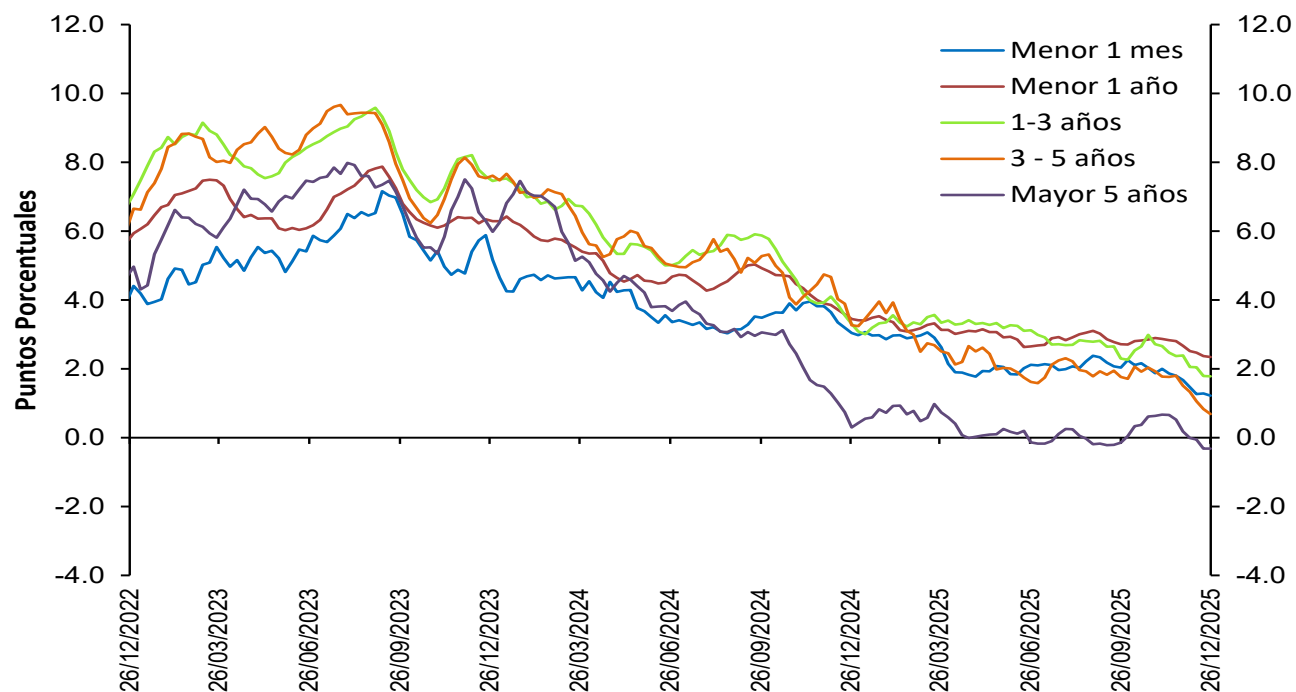

Fuentes: Banco de la República. Cálculos con información de la Superintendencia Financiera de Colombia.

Nota: a partir del 01 de jul/2022 la información de tasas activas proviene del formato 414 de la Superintendencia Financiera de Colombia. Las tasas obtenidas con la nueva fuente no son estrictamente comparables con las anteriores obtenidas a partir del formato 88.

Spread Tasa Cartera Consumo por plazo vs. TES

Promedio 4 semanas

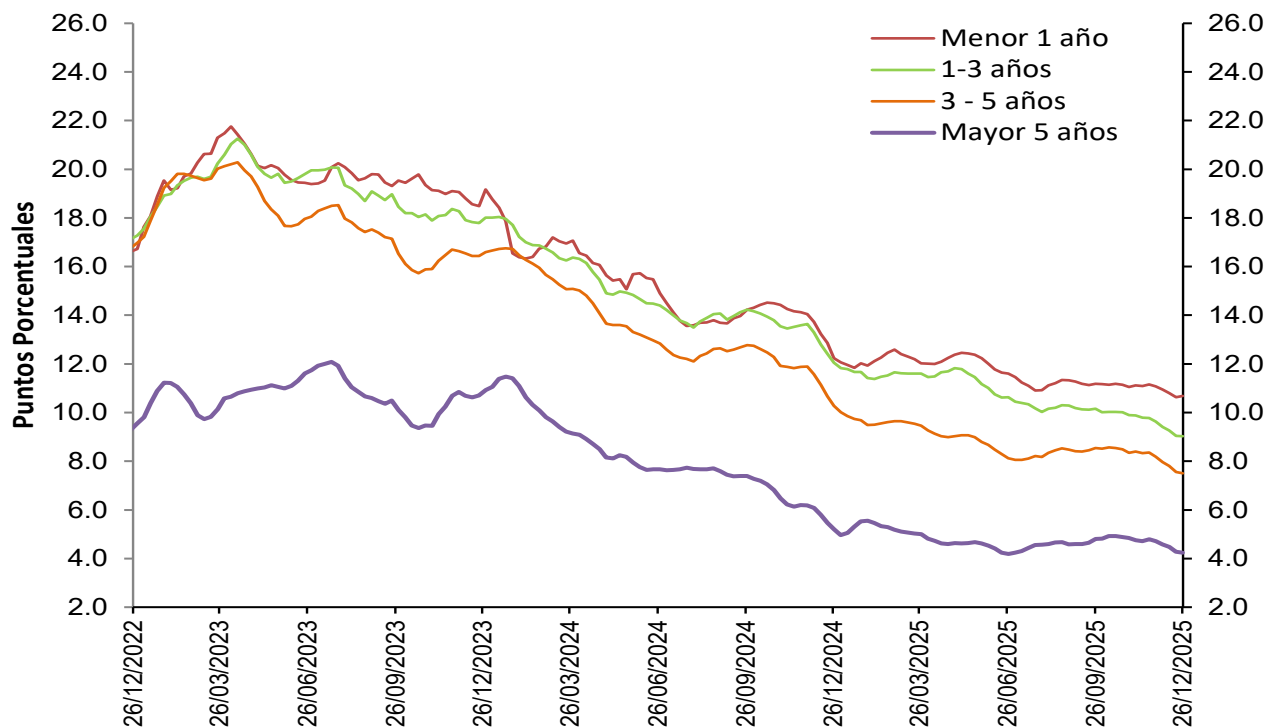

Fuentes: Banco de la República. Cálculos con información de la Superintendencia Financiera de Colombia.

Nota: a partir del 01 de jul/2022 la información de tasas activas proviene del formato 414 de la Superintendencia Financiera de Colombia. Las tasas obtenidas con la nueva fuente no son estrictamente comparables con las anteriores obtenidas a partir del formato 88.

Spread Tasa Cartera de adquisición de vivienda (No VIS) – TES 15 años*

Promedio 4 semanas

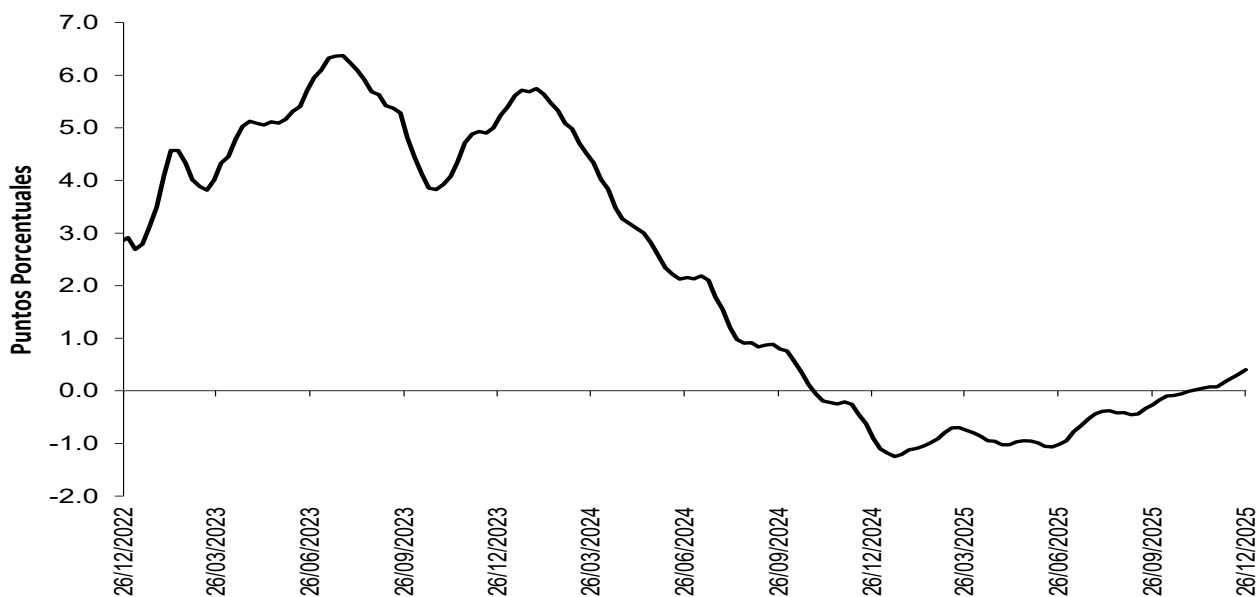

Fuentes: Banco de la República. Cálculos con información de la Superintendencia Financiera de Colombia.

Nota: a partir del 01 de jul/2022 la información de tasas activas proviene del formato 414 de la Superintendencia Financiera de Colombia. Las tasas obtenidas con la nueva fuente no son estrictamente comparables con las anteriores obtenidas a partir del formato 88.

* Para las estadísticas con corte al 7 de febrero de 2025, se revisó la serie histórica del spread de la tasa de la cartera adquisición de vivienda (sin VIS) y la tasa TES a 15 años.

Spreads Tasas de colocación vs. TES y OIS

(Información semanal - Promedio 4 semanas)

	Fecha 26-dic-25	Variación (pb)				
		1 semana	4 semanas	13 semanas	año corrido	año completo
Spread: tasa de interés cartera - tasa TES (puntos básicos)						
Comercial						
Menor a 1 mes	122.2	(6.87)	(45.65)	(81.51)	(175.79)	(182.26)
Menor 1 año	234.5	(2.53)	(32.99)	(37.61)	(106.79)	(110.52)
De 1 - 3 años	178.4	(0.58)	(60.45)	(51.72)	(130.38)	(152.11)
De 3 - 5 años	68.5	(14.59)	(83.08)	(107.69)	(255.61)	(258.68)
Mayor 5 años	(31.7)	(0.03)	(50.21)	(17.34)	(74.69)	(62.09)
Consumo						
Menor 1 año	1,068.0	5.56	(38.98)	(50.49)	(137.55)	(154.78)
De 1 - 3 años	903.2	(1.55)	(59.55)	(112.99)	(279.70)	(301.70)
De 3 - 5 años	750.3	(5.96)	(68.69)	(103.97)	(250.65)	(276.92)
Mayor 5 años	424.3	(3.50)	(46.62)	(55.74)	(72.05)	(95.98)
Vivienda						
Mayor 15 años	40.4	8.87	32.54	67.07	150.43	130.82
Spread: tasa de interés cartera - tasa OIS* (puntos básicos)						
Comercial						
Menor 1 año	229.6	0.85	(21.18)	(53.04)	(124.77)	(121.65)
De 1 - 3 años	285.1	5.77	(36.56)	(77.70)	(165.63)	(188.20)
De 3 - 5 años	335.4	(9.09)	(51.61)	(102.32)	(235.16)	(237.66)
Mayor 5 años	320.0	2.18	(41.33)	(63.50)	(125.09)	(105.62)
Consumo						
Menor 1 año	1,062.8	9.22	(26.18)	(67.19)	(157.05)	(166.85)
De 1 - 3 años	1,017.5	5.21	(33.89)	(141.58)	(319.41)	(342.31)
De 3 - 5 años	1,035.2	0.18	(34.63)	(97.96)	(228.27)	(254.49)
Mayor 5 años	792.2	(1.31)	(37.14)	(105.56)	(124.50)	(142.72)

Memo Item (Información semanal - Promedio 4 semanas)

	Monto semanal		Variación (pb)				
	mm de pesos		1 semana	4 semanas	13 semanas	año corrido	año completo
Tasas Comercial (%)							
Menor a 1 mes	9.4	192	(19.69)	(65.50)	(77.62)	(146.61)	(129.96)
Menor 1 año	12.4	3,278	4.64	6.01	18.95	(47.16)	(33.56)
De 1 - 3 años	13.2	1,108	13.14	12.94	83.93	19.86	16.44
De 3 - 5 años	12.9	730	(3.61)	(9.26)	25.62	(96.33)	(76.88)
Mayor 5 años	12.4	1,056	8.79	(2.32)	50.12	1.79	43.89
Tasas Consumo (%)							
Menor 1 año	21.5	44	14.12	2.91	9.76	(75.02)	(74.66)
De 1 - 3 años	21.3	166	12.98	19.64	26.61	(132.23)	(134.25)
De 3 - 5 años	20.6	709	6.94	12.40	39.56	(78.06)	(82.86)
Mayor 5 años	17.6	1,134	5.31	4.14	10.24	8.76	11.32
Tasas Vivienda (%)							
Mayor 15 años	12.8	370	9.81	21.65	46.08	100.04	101.92

*Para el cálculo del Spread se utilizaron los plazos intermedios, menor a 1 año con OIS a 6 meses y mayor a 5 años con OIS a 5 años.

Los spreads son obtenidos mediante la formula $((1+I_{colocación})/(1+I_{ois})) - 1$ o $((1+I_{colocación})/(1+I_{tes})) - 1$ con las tasas correspondientes a cada plazo.

Las tasas obtenidas son tasas ex ante.

Fuentes: Banco de la República. Cálculos con información de la Superintendencia Financiera de Colombia y Bloomberg.

Nota: a partir del 01 de jul/2022 la información de tasas activas proviene del formato 414 de la Superintendencia Financiera de Colombia. Las tasas obtenidas con la nueva fuente no son estrictamente comparables con las anteriores obtenidas a partir del formato 88.

3. Liquidez primaria

Base Monetaria factores de demanda

Miles de millones de pesos y porcentajes

Concepto	Saldo a enero 02 2026	VARIACIONES							
		SEMANAL		ULTIMAS 4 SEM		CORRIDO AÑO		ANUAL	
		ABS	%	ABS	%	ABS	%	ABS	%
BASE MONETARIA	194,882	1,398	0.7	10,175	5.5	22,410	13.0	22,410	13.0
Efectivo	157,209	4,821	3.2	11,608	8.0	20,620	15.1	20,620	15.1
Reserva	37,673	-3,423	-8.3	-1,433	-3.7	1,790	5.0	1,790	5.0

Información provisional

Fuente: Banco de la República, cálculos con información del Banco de la República y del Formato 281 de la Superintendencia Financiera de Colombia.

Base monetaria, efectivo y reserva

Promedio 13 semanas (Variación porcentual anual)

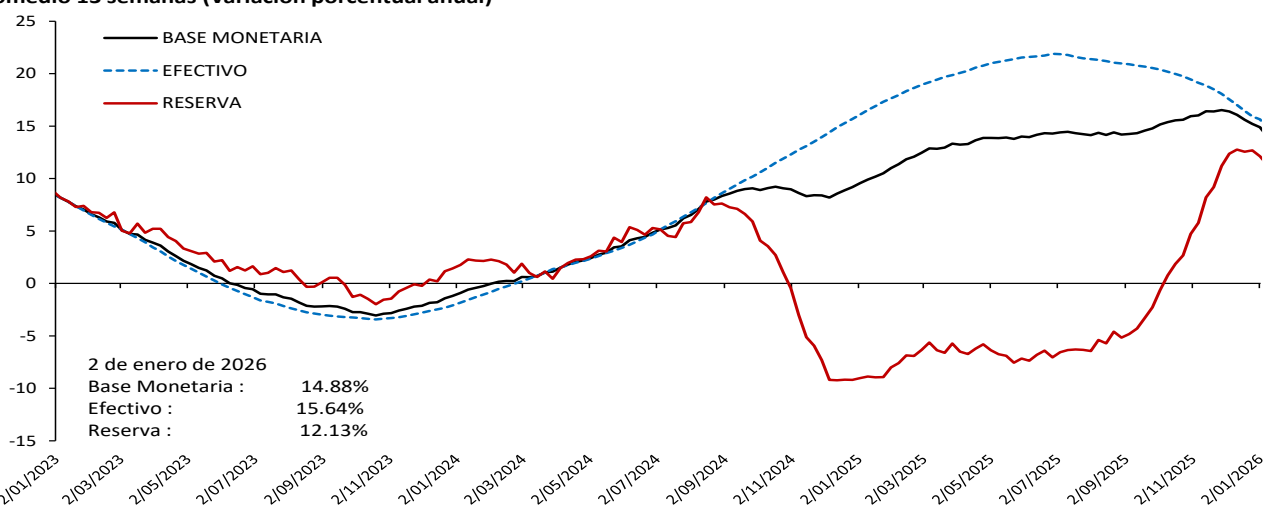

Información provisional

Fuente: Banco de la República, cálculos con información del Banco de la República y del Formato 281 de la Superintendencia Financiera de Colombia.

Base monetaria factores de oferta

Saldo de Repos* y DRNCE**

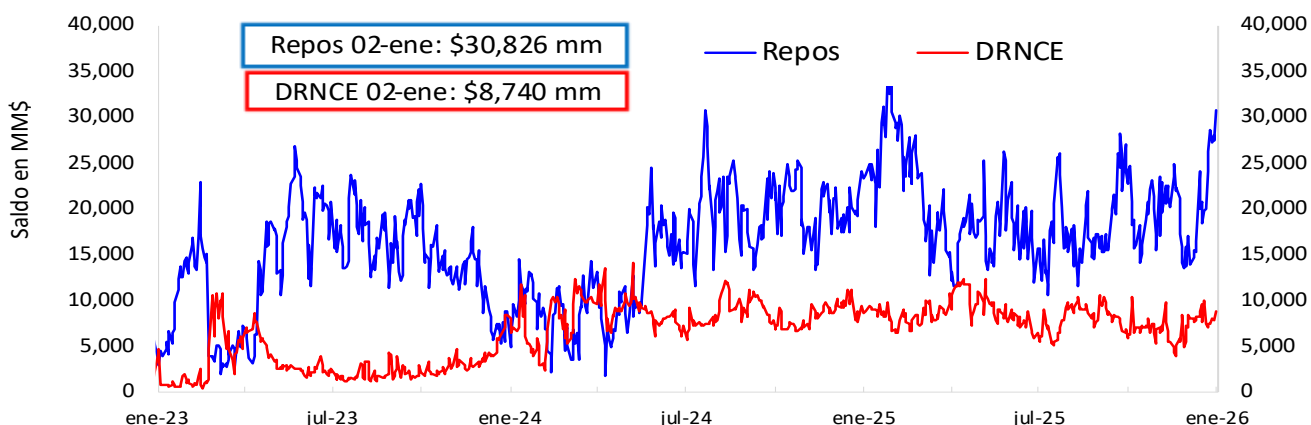

* Los repos incluyen las operaciones de la ventanilla de expansión.

** Depósitos Remunerados No Constitutivos de Encaje. Incluye las operaciones de contracción por ventanilla a 1 día.

A partir de Nov 12/2025, esta gráfica se presenta actualizada al último día hábil de la semana, con el fin de homogeneizar el corte de información.

Saldo disponible de la TGN en el BR*

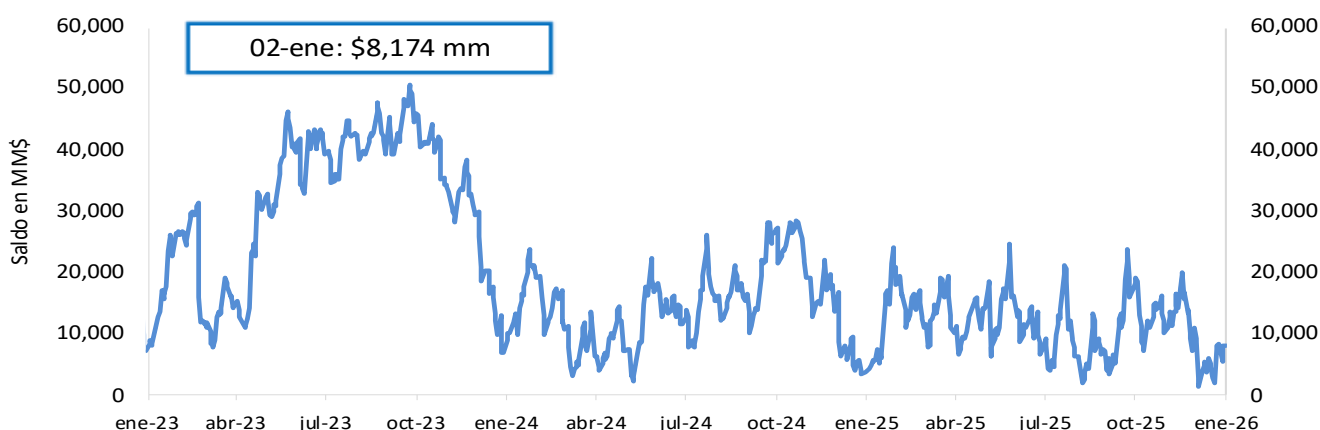

*No incluye el saldo de los TES de Control Monetario.

*Incluye los depósitos remunerados y los no remunerados de la TGN en el BR.

A partir de Nov 12/2025, esta gráfica se presenta actualizada al último día hábil de la semana, con el fin de homogeneizar el corte de información.

Saldo de TES a precios de mercado en poder del BR

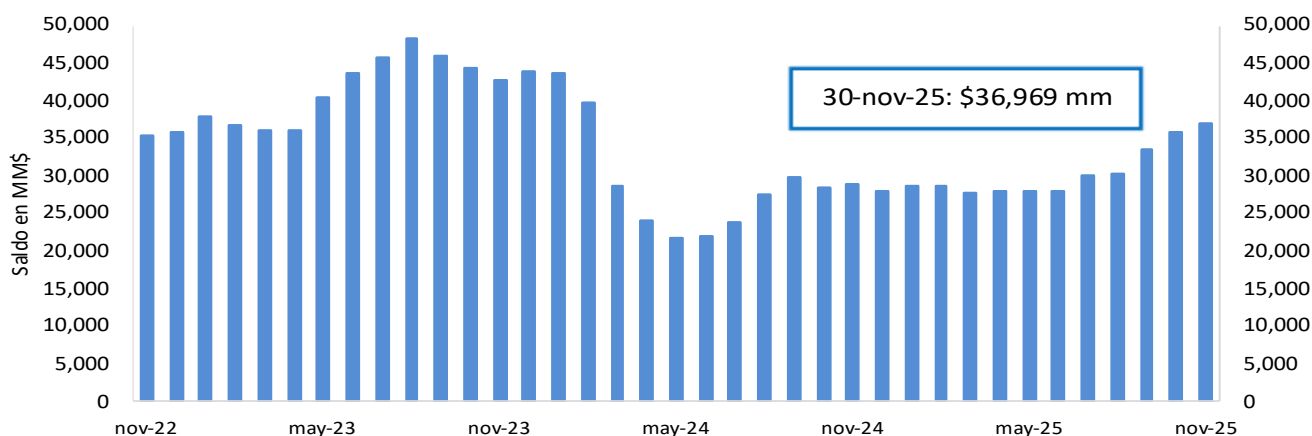

FUENTE: Banco de la República.

4. Depósitos y agregados monetarios

Agregados monetarios

Oferta monetaria ampliada 1/

Miles de millones de pesos y porcentajes

Concepto	Saldo a diciembre 26 2025	Variaciones									
		Semanal		Últimas 4 semanas		Últimas 13 semanas		Año corrido		Anual	
		Absoluta	%	Absoluta	%	Absoluta	%	Absoluta	%	Absoluta	%
OFERTA MONETARIA AMPLIADA- M3* (1+2)	974,186	3,334	0.3	16,336	1.7	45,525	4.9	95,096	10.8	86,609	9.8
1. Efectivo	152,388	3,237	2.2	10,433	7.3	15,269	11.1	15,800	11.6	17,589	13.0
2. Depósitos*	821,798	97	0.0	5,903	0.7	30,256	3.8	79,296	10.7	69,020	9.2
2.1. Cuenta Corriente	79,634	5,776	7.8	5,825	7.9	5,407	7.3	9,080	12.9	3,577	4.7
2.2. Ahorros	351,715	-1,996	-0.6	2,815	0.8	26,214	8.1	35,541	11.2	34,484	10.9
2.3. CDT + Bonos*	360,879	363	0.1	-2,068	-0.6	-5,645	-1.5	29,242	8.8	30,395	9.2
2.3.1 CDT menor a 18 meses*	223,366	537	0.2	-1,086	-0.5	-6,932	-3.0	23,355	11.7	24,066	12.1
2.3.2 CDT mayor a 18 meses*	117,484	-462	-0.4	-1,349	-1.1	1,265	1.1	8,096	7.4	8,536	7.8
2.3.3 Bonos*	20,030	287	1.5	367	1.9	23	0.1	-2,209	-9.9	-2,208	-9.9
2.4. Depósitos fiduciarios (impuestos y otros conceptos)	11,688	-3,716	-24.1	-3,655	-23.8	-442	-3.6	1,914	19.6	1,650	16.4
2.5. Otros depósitos a la Vista	17,881	-329	-1.8	2,984	20.0	4,722	35.9	3,520	24.5	-1,086	-5.7
2.6 Repos con el Sector Real	-	-	-	-	-	-	-	-	-	-	-
3. CDT+ Bonos en poder del Banco de la República	-	-	-	-	-	-	-	-	-	-	-
4. M1 (1 + 2.1)	232,023	9,013	4.0	16,258	7.5	20,677	9.8	24,879	12.0	21,167	10.0
5. M2 (2.2 + 2.3.1 + 2.3.2 + 4)	924,587	7,092	0.8	16,639	1.8	41,223	4.7	91,872	11.0	88,253	10.6
ITEM DE MEMORANDO											
M1 + Ahorros	583,737	7,017	1.2	19,074	3.4	46,891	8.7	60,420	11.5	55,651	10.5
Depósitos en poder del público sin fiduciarios*	810,110	3,814	0.5	9,558	1.2	30,697	3.9	77,382	10.6	67,370	9.1
M3 sin fiduciarios*	962,498	7,050	0.7	19,991	2.1	45,967	5.0	93,182	10.7	84,959	9.7
Variaciones anualizadas		Semanal		Últimas 4 semanas		Últimas 13 semanas					
M3*		19.5		24.6		21.1					
Efectivo		205.4		151.4		52.6					
Depósitos*		0.6		9.8		16.2					
M1		684.8		157.1		45.3					
M1 + Ahorros		49.2		26.6		39.8					
Dep.sin Fiduciarios*		27.8		16.7		16.7					
M3 sin Fiduciarios*		46.6		31.4		21.6					

1/ Incluye FDN a partir del corte del 2 de octubre de 2020, tras la emisión de bonos por parte de dicha entidad dirigida al público en general. No contiene los CDT emitidos por Findeter en el marco del Decreto 581 y la Resolución 1357 de 2020 del MHCP.

* A partir de las estadísticas con corte a ago 28 /2020 se excluyeron los CDT y los bonos en poder del Banco de la República, y se reprocesó la serie desde mar 27/2020 hasta la fecha.

**Incluye los CDTs y bonos en poder del Banco de la República

Fuente: Banco de la República. Cálculos con información de la Superintendencia Financiera de Colombia.

M3, Depósitos, M1+Ahorro y Efectivo

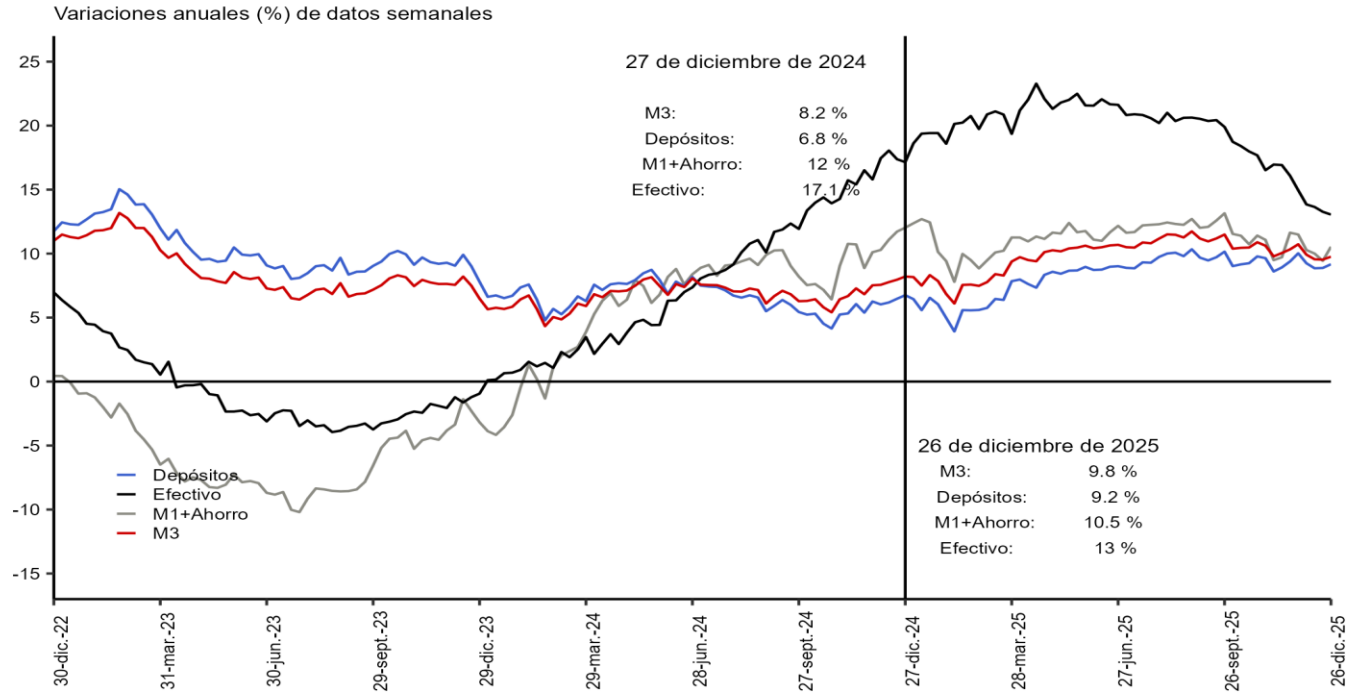

Incluye FDN a partir del 2 de octubre de 2020, tras la emisión de bonos por parte de la entidad dirigida al público general. No contiene los CDTs emitidos por Findeter en el marco del decreto 581 y la Resolución 1357 de 2020 del MHCP.
 *A partir de las estadísticas con corte al 28 de agosto de 2020 se excluyeron los CDTs y bonos en poder del Banco de la República, y se reprocesó la serie desde el 27 de marzo de 2020 hasta la fecha.
 Fuente: Banco de la República. Cálculos con información de la Superintendencia Financiera de Colombia.

M3, Depósitos, M1+Ahorro y Efectivo serie desestacionalizada*

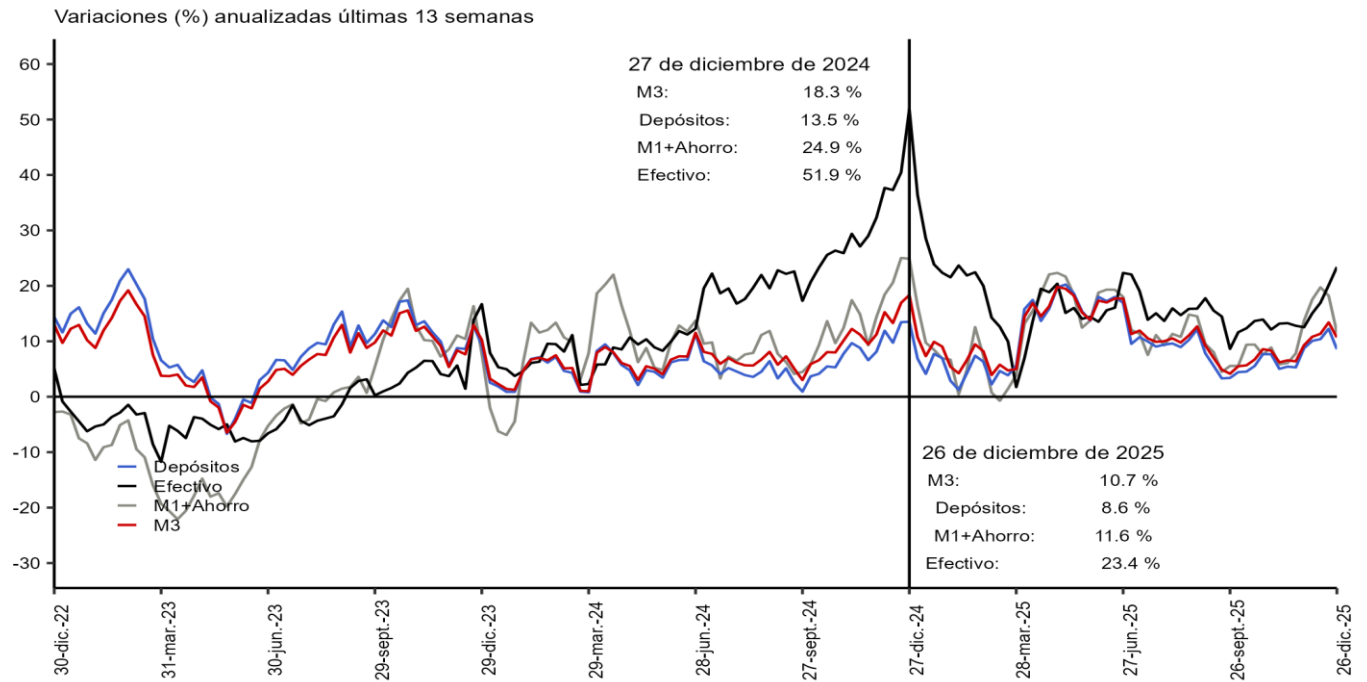

Incluye FDN a partir del 2 de octubre de 2020, tras la emisión de bonos por parte de la entidad dirigida al público general. No contiene los CDTs emitidos por Findeter en el marco del decreto 581 y la Resolución 1357 de 2020 del MHCP.
 *A partir de las estadísticas con corte al 28 de agosto de 2020 se excluyeron los CDTs y bonos en poder del Banco de la República, y se reprocesó la serie desde el 27 de marzo de 2020 hasta la fecha.
 Fuente: Banco de la República. Cálculos con información de la Superintendencia Financiera de Colombia.
 *Desestacionalización a partir de la descomposición por el método STL

Variación anual real de los agregados monetarios

Variación % real anual del efectivo y M3*

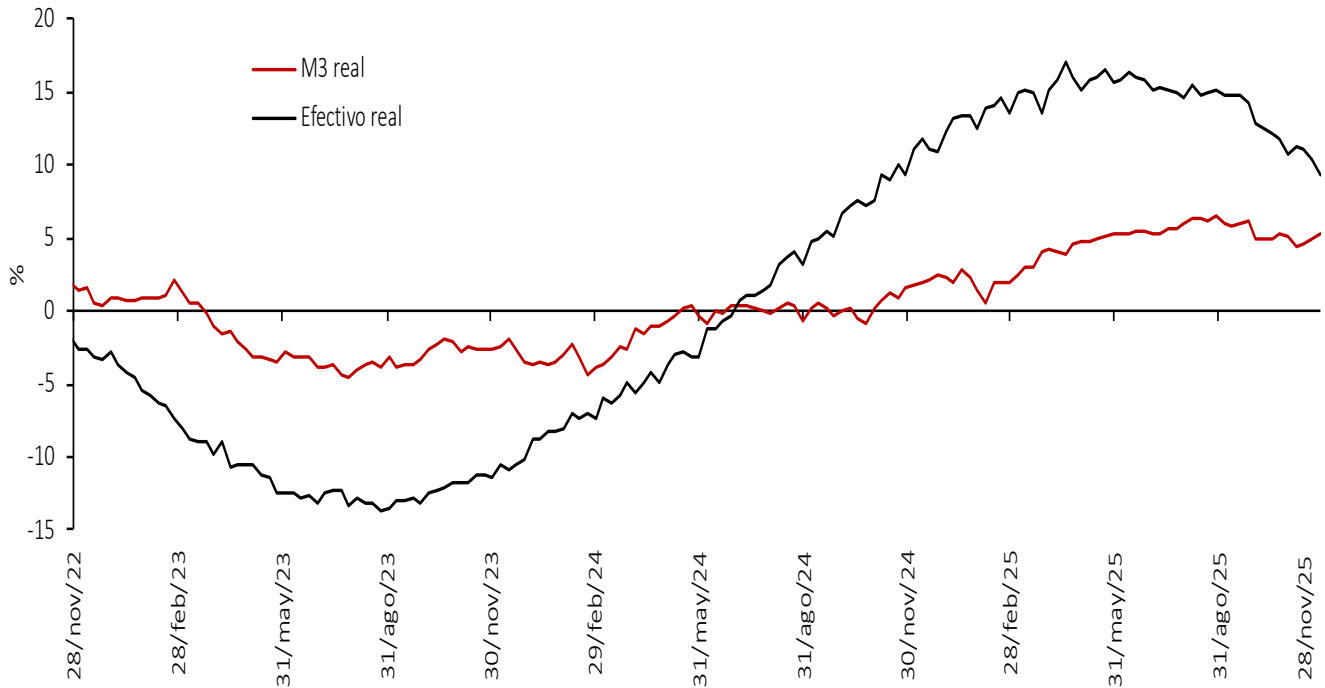

Variación % real anual de los depósitos* y sus componentes

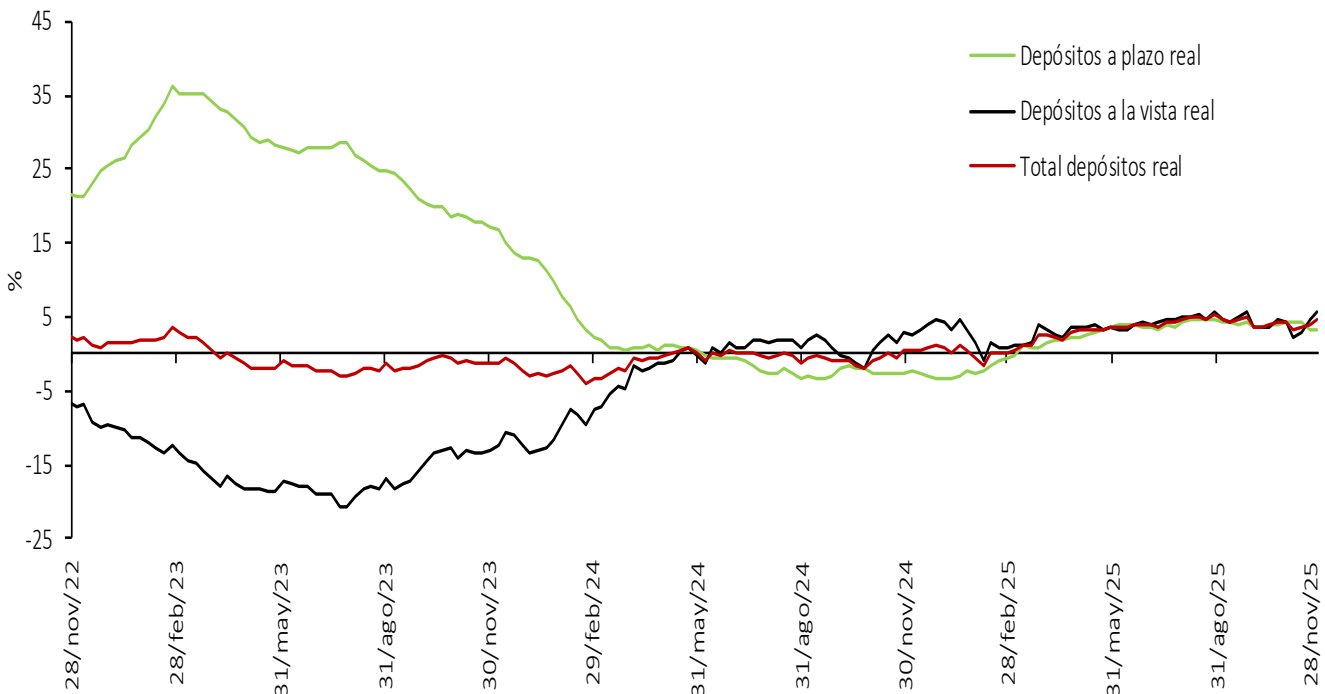

Nota: IPC sin alimentos. Información provisional. A partir de la publicación con corte sep 25/2020 se reprocesó la serie, incorporando los cambios en la canasta del IPC sin alimentos utilizada por el BR desde octubre de 2020.

*No incluye CDT y bonos en poder del Banco de la República.

Fuentes: Banco de la República con información del Formato 281 de la Superintendencia Financiera de Colombia.

5. Cartera

Cartera de los establecimientos de crédito*

Miles de millones de pesos y porcentajes

Moneda	Concepto	Saldo a diciembre 26 2025	Participación %	Variaciones									
				Semanal		Últimas 4 semanas		Últimas 13 semanas		Año corrido		Anual	
				Absoluta	%	Absoluta	%	Absoluta	%	Absoluta	%	Absoluta	%
Legal	Cartera ajustada	721,053	100.0	662	0.1	5,717	0.8	19,394	2.8	55,675	8.4	51,705	7.7
	Comercial 1/	358,829	49.8	-609	-0.2	3,043	0.9	7,449	2.1	26,391	7.9	23,127	6.9
	Consumo ajustada 2/	213,850	29.7	779	0.4	1,099	0.5	6,656	3.2	13,825	6.9	13,096	6.5
	Adquisición de vivienda ajustada 2/	125,359	17.4	417	0.3	1,388	1.1	4,316	3.6	12,518	11.1	12,611	11.2
	Microcrédito 3/	23,014	3.2	75	0.3	187	0.8	973	4.4	2,941	14.7	2,871	14.3
	Memo Item												
	Consumo	213,823	29.7	779	0.4	1,099	0.5	6,662	3.2	14,127	7.1	13,349	6.7
	Adquisición de vivienda	123,534	17.2	417	0.3	1,388	1.1	4,418	3.7	13,094	11.9	13,187	12.0
	Variaciones Anualizadas												
	Total cart. ajustada m/l				4.9	10.9	11.5	8.5					
	Comercial			-8.4	11.7	8.8	8.1						
	Consumo			20.9	6.9	13.5	7.1						
	Adquisición de vivienda			18.9	15.6	15.0	11.3						
	Microcredito			18.5	11.2	18.9	15.0						
Extranjera	Total cartera en M. E.	16,107		382	2.4	1,480	10.1	1,048	7.0	-2,359	-12.8	-2,584	-13.8
	Total cartera en M. E. Mill. US\$	4,334		216	5.2	428	11.0	481	12.5	95	2.2	88	2.1
	Variaciones Anualizadas m/e												
	Expresada en pesos			248.9		250.2		30.9		-13.0			
Expresada en dólares			1323.9		286.6		60.1		2.3				
Total	Cartera total ajustada	737,160	100.0	1,044	0.1	7,197	1.0	20,442	2.9	53,315	7.8	49,120	7.1
	Comercial	373,952	50.7	-202	-0.1	4,528	1.2	8,465	2.3	24,040	6.9	20,559	5.8
	Consumo ajustada 2/	214,834	29.1	755	0.4	1,094	0.5	6,688	3.2	13,816	6.9	13,079	6.5
	Adquisición de vivienda ajustada 2/	125,359	17.0	417	0.3	1,388	1.1	4,316	3.6	12,518	11.1	12,611	11.2
	Microcrédito 3/	23,014	3.1	75	0.3	187	0.8	973	4.4	2,941	14.7	2,871	14.3
	Variaciones Anualizadas												
	Total cart. ajustada m/t				7.7	13.6	11.9	8.0					
	Comercial				-2.8	17.2	9.6	7.0					
	Consumo				20.1	6.9	13.5	7.0					
	Adquisición de vivienda				18.9	15.6	15.0	11.3					
Microcredito				18.5	11.2	18.9	15.0						

Cartera neta M/T de los establecimientos de crédito*

Miles de millones de pesos y porcentajes

	Total cartera neta ml ajustada 3/	681,663		997	0.1	5,576	0.8	19,664	3.0	57,499	9.2	52,958	8.4
	Total cartera en M. E.	16,095		383	2.4	1,481	10.1	1,049	7.0	-2,360	-12.8	-2,584	-13.8
	Cartera Neta Ajustada Moneda Total	697,758		1,380	0.2	7,058	1.0	20,713	3.1	55,140	8.6	50,374	7.8

* No incluye la cartera de las entidades financieras especiales ni la cartera a empleados.

1/ Incluye ventas de cartera para manejo a través de derechos fiduciarios y ajustes por leasing operativo.

2/ Incluye ajuste por titularización de cartera.

3/ A partir de abril 07/2023 corresponde a la modalidad de "Créditos productivos" creada por el Decreto 455 de marzo 29/2023 del Ministerio de Hacienda.

4/ A partir de las estadísticas con corte dic 4/2020 no se desagrega la cartera neta por modalidad debido a la inclusión en el formato 281 de la cuenta de provisión general (creada a partir de la C.E 022/2020 de la Superintendencia Financiera de Colombia).

Fuentes: Formato 281 de la Superintendencia Financiera de Colombia, Titularizadora Colombia y cálculos Banco de la República.

Cartera bruta en moneda legal por modalidad de crédito *

Variaciones anuales (%) de datos semanales

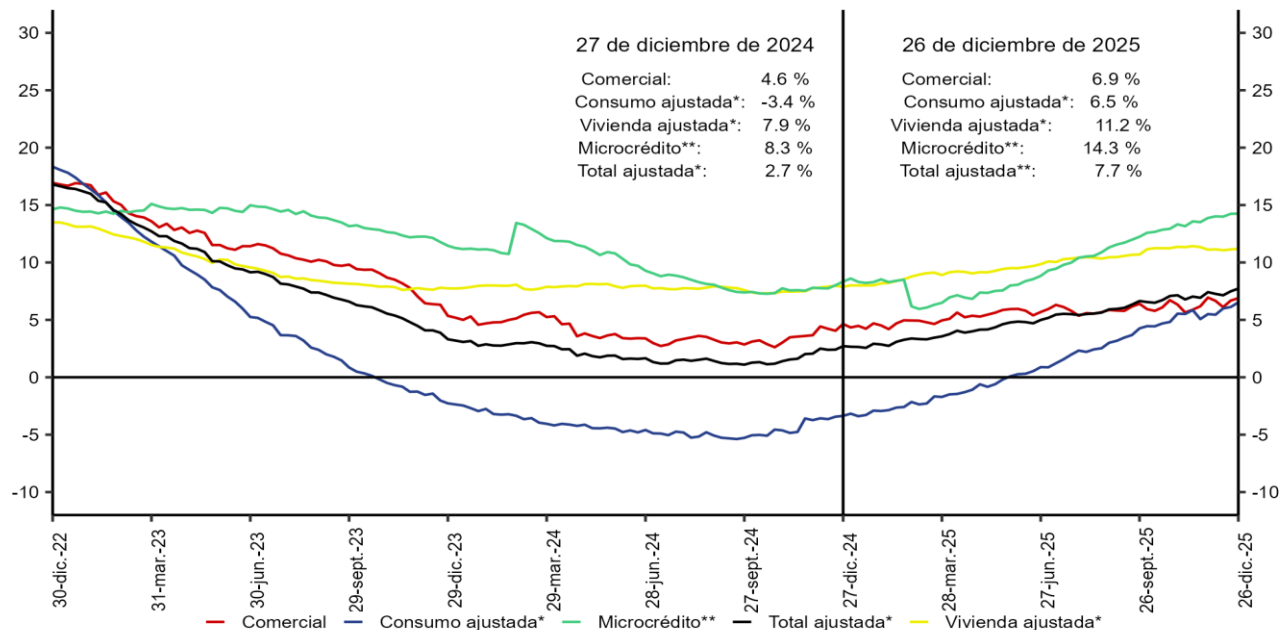

*Incluye ajuste por titularización de cartera.

**A partir de abril 07/2023 corresponde a la modalidad de Créditos productivos creada por el Decreto 455 de marzo 29/2023 del Ministerio de Hacienda y Crédito Público.

No incluye la cartera de las entidades financieras especiales.

Fuente: Banco de la República. Cálculos con información de la Superintendencia Financiera de Colombia.

Cartera bruta desestacionalizada en moneda legal por modalidad de crédito *

Variaciones anualizadas últimas 13 semanas (%)

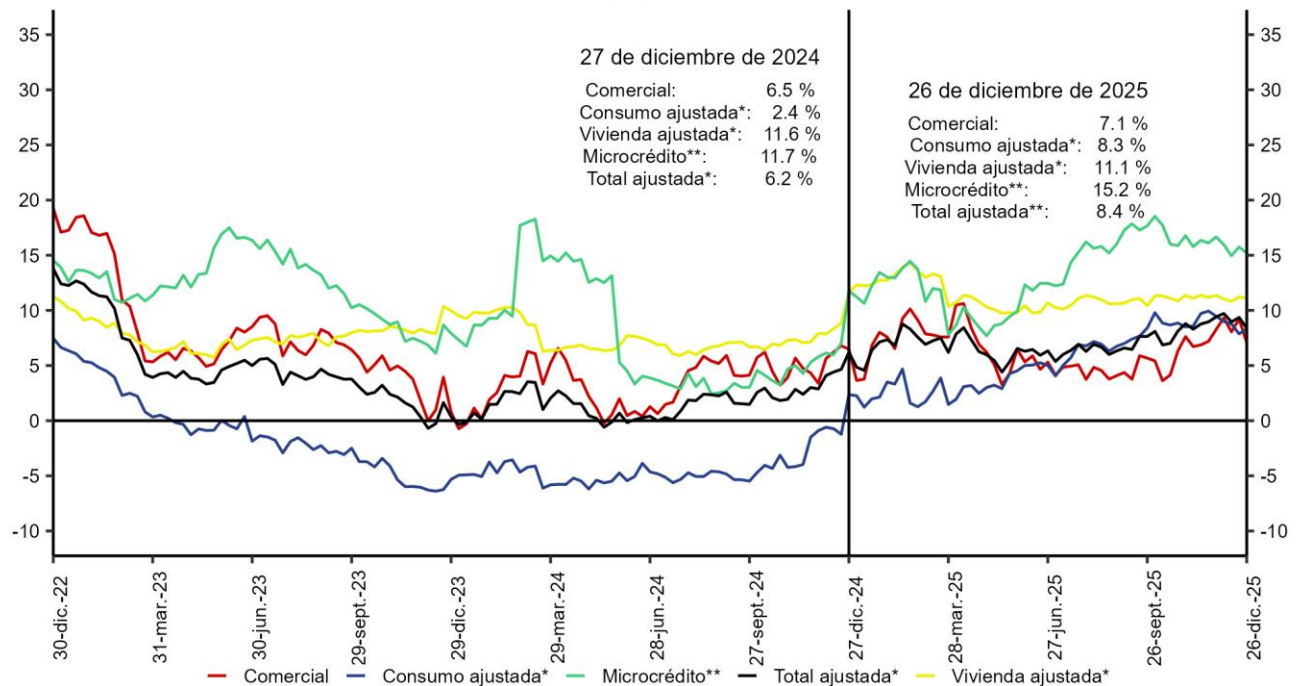

*Incluye ajuste por titularización de cartera.

**A partir de abril 07/2023 corresponde a la modalidad de Créditos productivos creada por el Decreto 455 de marzo 29/2023 del Ministerio de Hacienda y Crédito Público.

No incluye la cartera de las entidades financieras especiales.

Fuente: Banco de la República. Cálculos con información de la Superintendencia Financiera de Colombia.

*Desestacionalización a partir de la descomposición por el método STL

Cartera moneda extranjera en dólares (%)

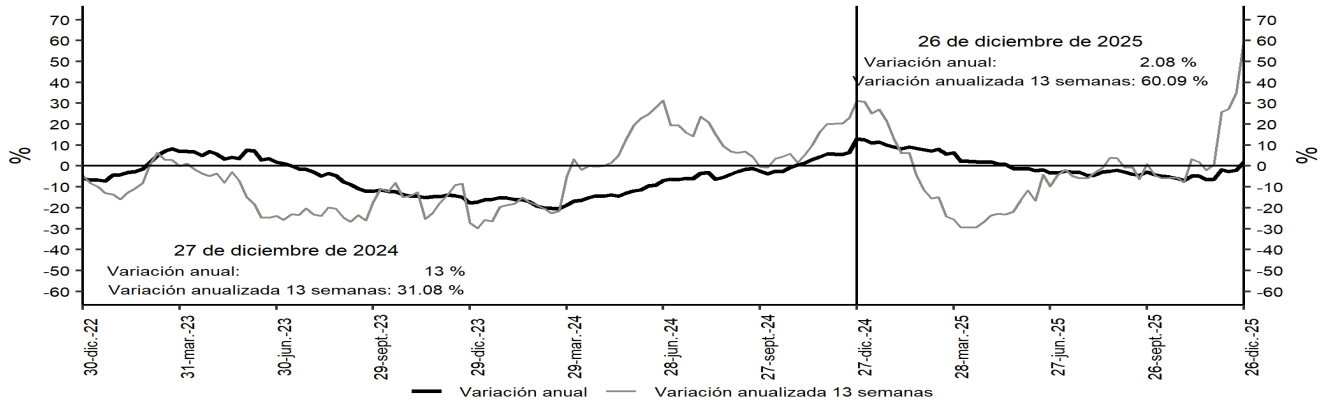

Desestacionalización a partir de la descomposición por el método STL.
No incluye la cartera de las entidades financieras especiales.
Fuentes: Banco de la República y Formato 281 de la Superintendencia Financiera de Colombia.

Bonos emitidos por el sector real

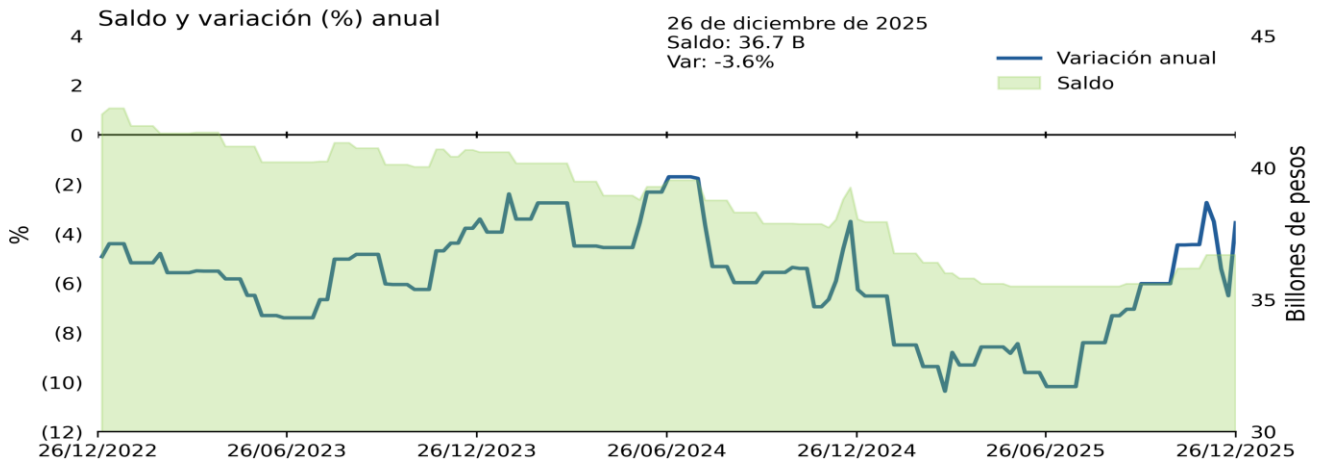

Fuentes: Banco de la República, cálculos con información del formato 281 de la Superintendencia Financiera de Colombia.

* No incluye emisiones de bonos de extranjeros en el mercado local, TES u otros títulos de deuda pública emitidos por el gobierno nacional.

* Para las estadísticas con corte al 26 de diciembre de 2025 se hicieron revisiones y ajustes menores a la serie histórica

Cartera comercial de los establecimientos de crédito en ml* + saldo de bonos emitidos por el sector real

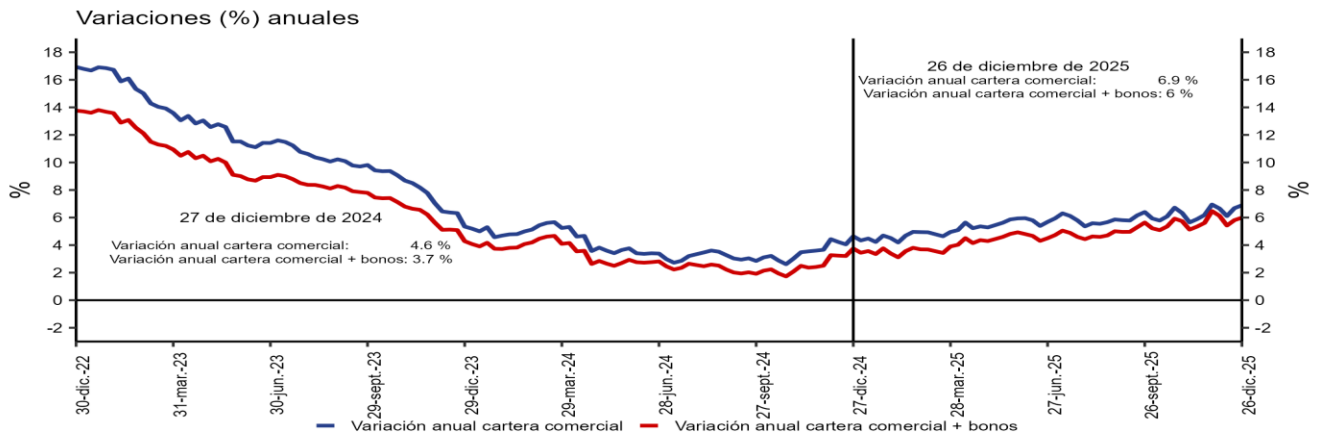

*No incluye la cartera de las entidades financieras especiales.
Fuentes: Banco de la República y Formato 281 de la Superintendencia Financiera de Colombia.

Variación anual real de la cartera

Variación % anual real de la cartera bruta* en moneda nacional y por modalidades

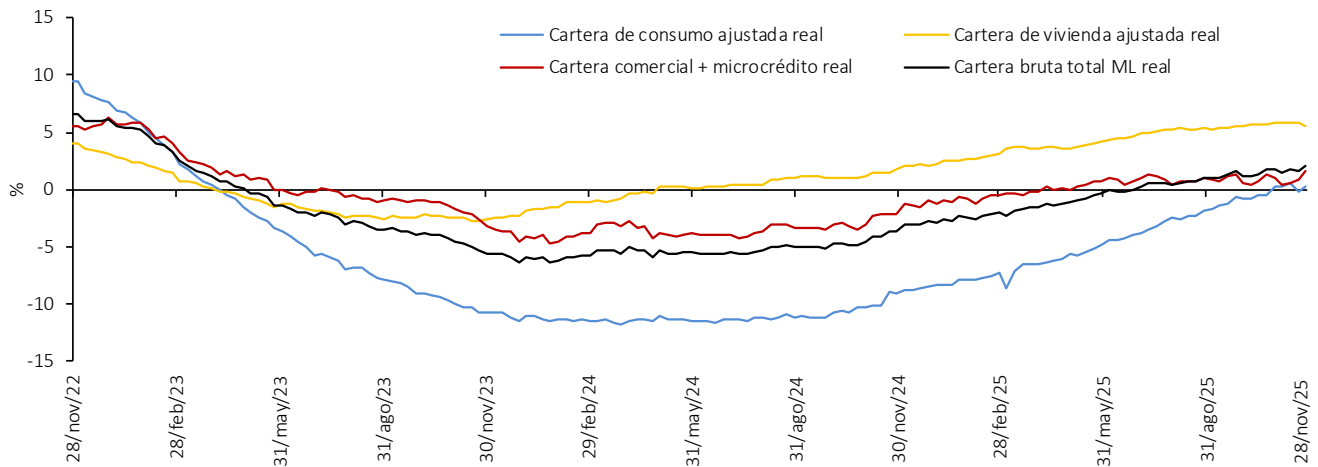

Variación % anual real de la cartera bruta* en moneda nacional y total

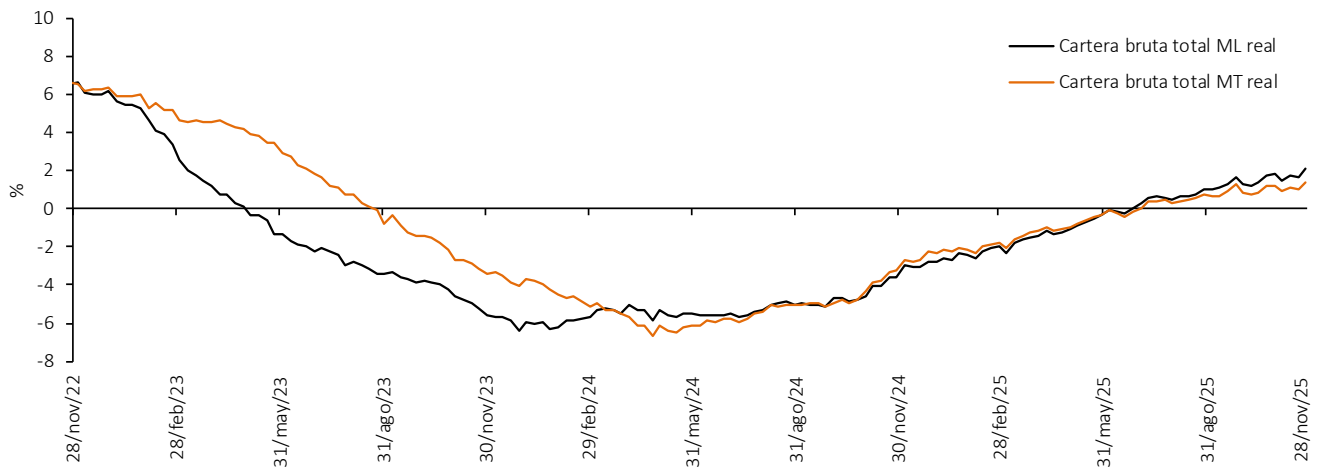

Variación % anual real del M3** y la cartera bruta en ml

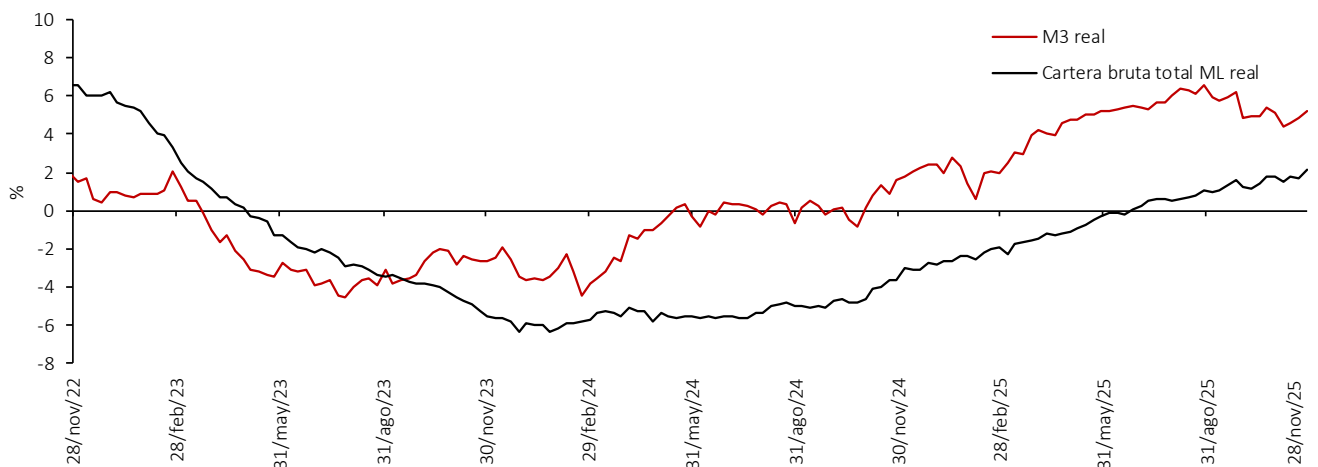

Nota: IPC sin alimentos. Información provisional. A partir de la publicación con corte sep 25/2020 se reprocesó la serie, incorporando los cambios en la canasta del IPC sin alimentos utilizada por el BR desde octubre de 2020. La cartera en moneda extranjera se ajustó por tasa de cambio.

*No incluye la cartera de las entidades financieras especiales (EFE).

**No incluye CDT y bonos en poder del Banco de la República.

Fuentes: Banco de la República con información del Formato 281 de la Superintendencia Financiera de Colombia.

A partir del 07 de abril de 2023 la información de microcrédito corresponde a la modalidad de “Créditos productivos” creada por el Decreto 455 del 29 de marzo de 2023 del Ministerio de Hacienda.

6. Inversiones

a. Inversiones de los establecimientos de crédito

Miles de millones de pesos y porcentajes

Concepto	Saldo a diciembre 26 2025	Variaciones									
		Semanal		Últimas 4 semanas		Últimas 13 semanas		Año corrido		Anual	
		Absoluta	%	Absoluta	%	Absoluta	%	Absoluta	%	Absoluta	%
A. Moneda Legal	223,204	-833	-0.4	1,087	0.5	4,377	2.0	31,192	16.2	31,843	16.6
B. Moneda Extranjera	22,233	1,365	6.5	2,401	12.1	1,651	8.0	-20,626	-48.1	-20,976	-48.5
C. Total (A+B)	245,437	533	0.2	3,488	1.4	6,028	2.5	10,566	4.5	10,867	4.6
ITEM DE MEMORANDO											
Moneda Extranjera - En millones US\$ 2/	5,983	517	9.5	687	13.0	716	13.6	-3,857	-39.2	-3,833	-39.0
Tasa Representativa de Mercado	3,716	-102	-2.7	-28	-0.8	-192	-4.9	-639	-14.7	-686	-15.6

Inversiones de los Establecimientos de Crédito en ML 1/

Miles de millones de pesos y porcentajes

Concepto	Saldo a diciembre 26 2025	Variaciones									
		Semanal		Últimas 4 semanas		Últimas 13 semanas		Año corrido		Anual	
		Absoluta	%	Absoluta	%	Absoluta	%	Absoluta	%	Absoluta	%
Inversiones Netas	223,204	-833	-0.4	1,087	0.5	4,377	2.0	31,192	16.2	31,843	16.6
A. Establecimientos de crédito	223,600	-922	-0.4	971	0.4	4,262	1.9	31,057	16.1	31,711	16.5
Inversiones Brutas	223,600	-922	-0.4	971	0.4	4,262	1.9	31,057	16.1	31,711	16.5
a) Títulos de deuda:	161,781	-923	-0.6	-541	-0.3	995	0.6	24,309	17.7	24,381	17.7
Título de Tesorería - TES	123,196	-1,116	-0.9	-138	-0.1	257	0.2	24,353	24.6	24,006	24.2
Otros Títulos de deuda pública	18,032	71	0.4	-298	-1.6	-69	-0.4	-937	-4.9	-927	-4.9
Otros emisores Nacionales	20,553	121	0.6	-106	-0.5	807	4.1	893	4.5	1,302	6.8
Emisores Extranjeros	0	0	--	0	--	0	--	0	--	0	--
b) Instrumentos de patrimonio	12,528	2	0.0	465	3.9	962	8.3	3,186	34.1	3,634	40.9
c) Otras inversiones 2/	49,291	-2	0.0	1,047	2.2	2,304	4.9	3,563	7.8	3,696	8.1
Deterioro	397	-90	-18.4	-116	-22.6	-116	-22.6	-135	-25.4	-132	-25.0

Inversiones de los Establecimientos de Crédito en ME 1/

Miles de millones de pesos y porcentajes

Concepto	Saldo a diciembre 26 2025	Variaciones									
		Semanal		Últimas 4 semanas		Últimas 13 semanas		Año corrido		Anual	
		Absoluta	%	Absoluta	%	Absoluta	%	Absoluta	%	Absoluta	%
Inversiones Netas	22,233	1,365	6.5	2,401	12.1	1,651	8.0	-20,626	-48.1	-20,976	-48.5
A. Establecimientos de crédito	22,308	1,365	6.5	2,403	12.1	1,651	8.0	-20,637	-48.1	-20,987	-48.5
Inversiones Brutas	22,308	1,365	6.5	2,403	12.1	1,651	8.0	-20,637	-48.1	-20,987	-48.5
a) Títulos de deuda:	7,503	1,507	25.1	2,717	56.8	2,336	45.2	665	9.7	372	5.2
Título de Tesorería - TES	58	-1	-2.3	0	-0.3	-3	-5.0	12	27.2	12	26.0
Otros Títulos de deuda pública	2,774	-91	-3.2	-50	-1.8	-83	-2.9	-644	-18.9	-677	-19.6
Otros emisores Nacionales	348	-10	-2.9	-2	-0.5	-26	-7.0	-140	-28.7	-147	-29.6
Emisores Extranjeros	4,322	1,610	59.4	2,769	178.3	2,449	130.7	1,438	49.8	1,184	37.7
b) Instrumentos de patrimonio	238	-1	-0.3	9	4.0	-13	-5.3	23	10.9	23	10.7
c) Otras inversiones 2/	14,567	-141	-1.0	-323	-2.2	-673	-4.4	-21,326	-59.4	-21,382	-59.5
Deterioro	75	0	---	2	---	0	---	-11	---	-11	---

1/ Incluye FDN, a partir de octubre 2 de 2020

2/ Incluye inversiones en subsidiarias y filiales, en asociadas, en negocios y operaciones conjuntas y en derechos fiduciarios. Incluye ajustes por reclasificación entre monedas nacional y extranjera.

Fuentes: Formato 281 de la Superintendencia Financiera de Colombia y cálculos Banco de la República.

8. Activos externos

a. Reservas Internacionales

(Millones de dólares)	2024	2025		
SALDO ^{1/2/}	31 dic 2024	28 nov 2025	26 dic 2025	
I. Reservas Internacionales Brutas *	62,510	66,141	66,440	
II. Pasivos de Corto Plazo	28	17	17	
III. Reservas Internacionales Netas (I-II) *	62,481	66,124	66,423	
VARIACIÓN ENTRE	29 dic 2023	31 dic 2024	31 dic 2024	28 nov 2025
	31 dic 2024	28 nov 2025	26 dic 2025	26 dic 2025
I. Reservas Internacionales Brutas	2,870	3,631	3,931	299
Pasivos de Corto Plazo	-2	-11	-11	-0
II. Reservas Internacionales Netas	2,873	3,642	3,942	300
Causaciones, Valuaciones y Provisiones (deterioro)	-593	1,409	1,509	99
Pasivos con Residentes	-0	0	0	-0
Opciones call por ejercer	0	0	0	0
MEMO - ITEM				
Saldo Reservas internacionales brutas sin FLAR *	61,906	65,507	65,807	
Saldo Causaciones, Valuaciones y Provisiones (deterioro)	-119	1,290	1,390	
Saldo Pasivos con Residentes	0	0	0	
Saldo Opciones call por ejercer	0	0	0	

* Para efectos de reporte al FMI se excluyen los aportes al Fondo Latinoamericano de Reservas FLAR del saldo de reservas internacionales, sin embargo, en la información contable del Banco de la República los aportes al FLAR continúan formando parte de los activos de reservas.

1/ A partir del 4 de junio de 2019 los recursos en dólares del Gobierno en el Banco de la República se registran en cuentas diferentes a las de las reservas internacionales, y a partir del 17 de diciembre de 2019, la totalidad de los recursos en moneda extranjera del Gobierno en el Banco de la República se contabilizan por fuera del balance del Banco, por tanto no hacen parte de las reservas internacionales.

2/ A partir del 24 de mayo de 2024 la información sobre reservas internacionales estará disponible con un rezago de siete días hábiles debido a ajustes propios del proceso.

** Cifras provisionales

Fuente: Banco de la República.

9. Endeudamiento externo de los establecimientos de crédito

a. Endeudamiento externo de los establecimientos de crédito 1/ – Saldo por plazos

(Millones de dólares y porcentajes)

	SALDO	VARIACIONES					
		SEMANAL		AÑO CORRIDO		ANUAL	
	26-dic-25	ABS.	%	ABS.	%	ABS.	%
I. TOTAL	14.432,9	6,3	0,0	(603,8)	(4,0)	(603,8)	(4,0)
A. CORTO PLAZO	3.581,0	(35,5)	(1,0)	76,5	2,2	76,5	2,2
B. LARGO PLAZO	10.851,9	41,8	0,4	(680,3)	(5,9)	(680,3)	(5,9)

1/ No incluye Banco de la República e ICETEX.

Nota: Los saldos de la última semana son preliminares y sujetos a revisión.

Fuente: Informes semanales de los establecimientos de crédito. Subgerencia de Política Monetaria e Información Económica del Banco de la República.

Endeudamiento externo de los establecimientos de crédito – saldo por plazos

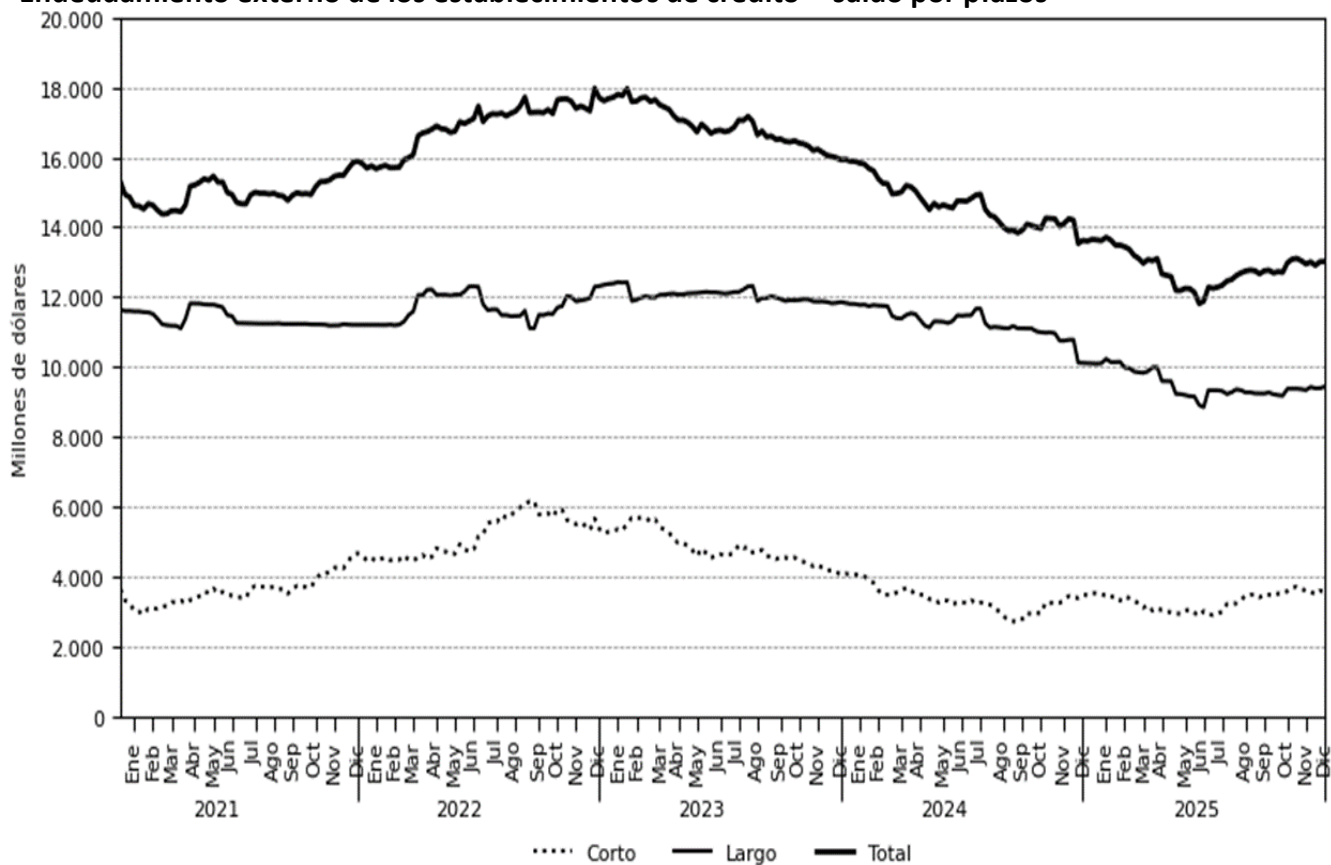

Fuente: Informes semanales de los establecimientos de crédito. Subgerencia de Política Monetaria e Información Económica del Banco de la República

11. Mercados Financieros Internacionales

a. Principales noticias de la semana

Durante la semana, la percepción de riesgo, medida a través del VIX, aumentó 0,91 y se ubicó en 14,51. Por su parte, los precios del petróleo aumentaron en un contexto de tensiones geopolíticas: *i)* ataques a infraestructura energética derivados del conflicto entre Rusia y Ucrania, *ii)* medidas de Estados Unidos contra los envíos de crudo venezolano y *iii)* el deterioro de las relaciones entre Arabia Saudita y Emiratos Árabes Unidos en el marco de la guerra en Yemen. Así, la referencia Brent cerró en USD 60,75 y el WTI en USD 57,32, con incrementos de 0,18% y 1,02%, respectivamente.

Estados Unidos

- Las peticiones iniciales por subsidio de desempleo se ubicaron en 199 mil durante la semana que terminó el 27 de diciembre (esp: 218 mil; ant: 215 mil).
- La lectura final del PMI manufacturero de diciembre se ubicó en 51,8 (lectura ant: 51,8).
- Las minutas de la reunión del FOMC de diciembre reflejaron diferencias entre sus miembros. La mayoría consideró que una postura más neutral ayudaría a proteger el mercado laboral, mientras que otros advirtieron que recortar las tasas en un contexto de inflación elevada podría interpretarse como un menor compromiso con la meta del 2%. En general, se ve adecuado reducir las tasas si la inflación sigue bajando, aunque algunos prefieren mantenerlas estables por un tiempo tras la reunión.

Europa

- En la eurozona, la lectura final del PMI manufacturero de diciembre se ubicó en 48,8 (lectura ant: 49,2).
- En Reino Unido, la lectura final del PMI manufacturero de diciembre se ubicó en 50,6 (lectura ant: 51,2).
- En Reino Unido, los precios de vivienda Nationwide aumentaron 0,6% a/a en diciembre (esp: 1,2%; ant: 1,8%).

Asia

- En China, el PMI manufacturero estimado por la Federación China de Logística y Compras y el Centro de Información Logística de China se ubicó en 50,1 en diciembre (esp: 49,2; ant: 49,2), el PMI no manufacturero se ubicó en 50,2 (esp: 49,6; ant: 49,5), y el PMI compuesto se ubicó en 50,7 (ant: 49,7). Por su parte, el PMI manufacturero estimado por RatingDog se ubicó en 50,1 (esp: 49,8; ant: 49,9).

América

- En Colombia, la tasa de desempleo se ubicó en 7,0% en noviembre (ant: 8,2%), mientras que la tasa de desempleo urbano se ubicó en 7,3% (esp: 7,7%; ant: 8,0%).
- En Colombia, la confianza industrial se ubicó en -4,3% en noviembre (ant: 4,9%). Por su parte, la confianza comercial se ubicó en 22,3% (ant: 22,1%).
- En Colombia, el PMI manufacturero se ubicó en 52,6 en diciembre (ant: 54,0).
- En Brasil, el PMI manufacturero se ubicó en 47,6 en diciembre (ant: 48,8).
- En Brasil, la tasa de desempleo se ubicó en 5,2% en noviembre (esp: 5,4%; ant: 5,4%).
- En México, el PMI manufacturero se ubicó en 46,1 en diciembre (ant: 47,3).

- En Chile, la tasa de desempleo se ubicó en 8,4% en noviembre (esp: 8,2%; ant: 8,4%).
- En Chile, la actividad económica creció 1,2% a/a en noviembre (esp: 2,2%; ant: 2,2%).
- En Chile, la producción manufacturera se contrajo 1,3% a/a en noviembre (esp: 0,0%; ant: -0,6%). Por su parte, las ventas minoristas aumentaron 5,8% a/a (esp: 6,2%; ant: 8,4%).
- En Perú, la inflación se ubicó en 1,51% a/a en diciembre (esp: 1,48%; ant: 1,37%).

b. Tasas de interés de Bancos Centrales

	Tasa de interés vigente (%)			
	Actual (a) 02 de enero	Semana anterior 26 de diciembre	4 sem atrás 02 de diciembre	Un año atrás 2 de enero de 2025
Estados Unidos	3.5 - 3.75	3.5 - 3.75	3.75 - 4	4.25 - 4.5
Zona Euro	2.15	2.15	2.15	3.15
Japón	0.75	0.75	0.50	0.25
Reino Unido	3.75	3.75	4.00	4.75
Canadá	2.25	2.25	2.25	3.25
Argentina*	NA	NA	NA	32.00
Australia	3.60	3.60	3.60	4.35
Brasil	15.00	15.00	15.00	12.25
Chile	4.50	4.50	4.75	5.00
China	3.00	3.00	3.00	3.10
Colombia	9.25	9.25	9.25	9.50
Indonesia	4.75	4.75	4.75	6.00
India	5.25	5.25	5.50	6.50
Malasia	2.75	2.75	2.75	3.00
México	7.00	7.00	7.25	10.00
Noruega	4.00	4.00	4.00	4.50
Nueva Zelanda	2.25	2.25	2.25	4.25
Perú	4.25	4.25	4.25	5.00
Rusia	16.00	16.00	16.50	21.00
Sudáfrica	6.75	6.75	6.75	7.75
Suiza	0.00	0.00	0.00	0.50
Turquía	38.00	38.00	39.50	47.50

Fuente: Bloomberg.

*La última publicación de la TPM se realizó el 10 de julio, después de esto, el Banco Central de la República de Argentina (BCRA) estableció un nuevo régimen de tasas endógenas, donde el costo del dinero está definido por las exigencias de liquidez del mercado.

<https://www.bcra.gob.ar/BCRA-medidas-reservas-internacionales-control-agregados-monetarios.asp>

c. Inflación observada y sus expectativas

	Tasa actual y meta de inflación (%)			Encuesta de expectativas de inflación anual a diciembre del 2025			
	02 de enero			BLOOMBERG		BANCOS CENTRALES ¹	
	Inflación (b)	Tasa de interés real [(1+a)/(1+b)]-1	Meta de Inflación 2025	Fecha de la encuesta	Resultado (%)	Fecha realización de la encuesta	Resultado (%)
Estados Unidos (nov)	2.70	1.02	2.00	2-ene-2026	2.80	-	-
Zona Euro (nov)	2.10	0.05	<2	2-ene-2026	2.10	dic-25	2.10
Japón (nov)	2.90	-2.09	2.00	2-ene-2026	3.10	-	-
Reino Unido (nov)	3.20	0.53	2.00	2-ene-2026	3.40	dic-25	3.50
Canadá (nov)	2.20	0.05	1.00 - 3.00	2-ene-2026	2.06	-	-
Argentina (nov)	31.40	NA*	12.00- 17.00	2-ene-2026	41.61	nov-25	30.40
Australia (sep)	3.20	0.39	2.00 - 3.00	2-ene-2026	2.80	dic-25	4.70
Brasil (nov)	4.46	10.09	1.75 - 4.75	2-ene-2026	5.00	ene-26	4.31
Chile (nov)	3.44	1.02	2.00 - 4.00	2-ene-2026	4.30	dic-25	3.00
China (nov)	0.70	2.28	3.00	2-ene-2026	0.00	-	-
Colombia (nov)	5.30	3.75	2.00 - 4.00	2-ene-2026	5.15	nov-25	5.33
Grecia (nov)	2.43	-0.27	<2	2-ene-2026	-	-	-
Indonesia (dic) ↑	2.92	1.78	2.00 - 4.00	2-ene-2026	1.90	-	-
India (nov)	0.71	4.51	2.00 - 6.00	2-ene-2026	-	-	-
Irlanda (nov)	3.20	-1.02	<2	2-ene-2026	1.95	-	-
Malasia (nov)	1.40	1.33	-	2-ene-2026	1.50	-	-
México (nov)	3.80	3.08	2.00 - 4.00	2-ene-2026	3.80	dic-25	3.77
Noruega (nov)	3.00	0.97	2.00	2-ene-2026	3.00	-	-
Nueva Zelanda (sep)	3.00	-0.73	1.00 - 3.00	2-ene-2026	2.80	dic-25	2.39
Perú (dic) ↑	1.51	2.70	1.00 - 3.00	2-ene-2026	1.50	nov-25	2.20
Portugal (dic) ↓	2.19	-0.04	<2	2-ene-2026	-	-	-
Rusia (nov)	6.64	8.78	4.00	2-ene-2026	8.80	-	-
Sudáfrica (nov)	3.50	3.14	3.00 - 6.00	2-ene-2026	3.27	sep-25	3.80
Suiza (nov)	0.00	-0.25	<2	2-ene-2026	-	-	-
Turquía (dic) ↓	30.89	5.43	3.00 - 7.00	2-ene-2026	35.00	nov-25	32.00

Fuente: Bloomberg y páginas web de bancos centrales.

1) Varias autoridades monetarias no hacen encuestas sobre expectativas de inflación.

*La última publicación de la TPM se realizó el 10 de julio, después de esto, el Banco Central de la República de Argentina (BCRA) estableció un nuevo régimen de tasas endógenas, donde el costo del dinero está definido por las exigencias de liquidez del mercado. Debido a este cambio de metodología, no es posible calcular la tasa de interés real con una base comparable a la de otros regímenes de política monetaria.

d. Principales tasas de los mercados monetarios internacionales

	Plazo	Tasa actual (%) (a) 02 de enero	Semana anterior (%) (b) 26 de diciembre	4 sem atrás (%)	30 de diciembre de 2025 (%)	Un año atrás (%)	Variación p.b. última semana (a-b)
FEDERAL FUND	1 Día	3.64	3.64	3.89	3.64	4.33	0.0
SOFR	1Día	3.75	3.76	4.01	3.71	4.40	-1.0
SOFR	1 Mes	3.68	3.72	3.83	3.70	4.33	-3.9
SOFR	3 Meses	3.65	3.69	3.77	3.66	4.30	-3.6
ESTR	1 Día	1.94	1.93	1.93	1.93	2.91	1.0
ESTR	1 Mes	1.93	1.93	1.93	1.93	2.92	0.0
ESTR	3 Meses	1.93	1.93	1.93	1.93	3.06	0.0

Fuente: Bloomberg.

Federal fund rate: Tasa interbancaria overnight a la cual los bancos miembros de sistema de la Reserva Federal de los Estados Unidos se prestan el exceso de reservas sin exigir garantía como contrapartida. SOFR: Tasa de interés que mide el costo del dinero en dólares americanos, calculada con base en operaciones de crédito garantizadas. ESTR: Tasa de interés de referencia que refleja los costos nocturnos de préstamos de los bancos dentro de la eurozona. El Banco Central Europeo (BCE) calcula y publica este tipo de interés.

e. Indicadores de percepción de riesgo

Spread de deuda soberana*

EMBI (Emerging Market Bond Index) ^{1/}	Spread actual (pb) (a) 02 de enero	Semana anterior (pb) (b) 26 de diciembre	4 sem atrás (pb) 05 de diciembre	30 de diciembre de 2025 (pb)	Un año atrás (pb)	Variación última semana (a-b)	Variación porcentual última semana (a/b)-1
Plus soberanos	230.0	234.0	236.0	235.0	298.0	-4	-1.7%
Colombia	280.0	266.0	270.0	277.0	332.0	14	5.3%
Argentina	557	574.0	634.0	569.0	606.0	-17	-3.0%
Brasil	195.0	198.0	192.0	200.0	248.0	-3	-1.5%
México	219.0	224.0	221.0	224.0	321.0	-5	-2.2%
Perú	133.0	132.0	121.0	137.0	159.0	1	0.8%

Fuente: Bloomberg.

EMBI plus: Emerging Markets Bond Index – EMBI + - es un índice creado por JP Morgan que mide los retornos totales de los instrumentos de deuda externa de los países emergentes, incluyendo bonos Brady en dólares y en otras monedas, préstamos, Eurobonos e instrumentos de deuda local denominados en dólares. Este indicador está concentrado en instrumentos de las tres principales economías de Latinoamérica (Brasil, México y Argentina) con una ponderación de 68%, dejando el resto para los otros países Latinoamericanos. Para el desarrollo de este informe, se considera el spread de dicho portafolio EMBI, sobre la curva cero cupón de los treasuries. EMBI plus país: Emerging Markets Bond Index (EMBI +) calculado bajo los mismos criterios del EMBI PLUS considerando únicamente los títulos del respectivo país. Para el desarrollo de este informe, se considera el spread de dicho portafolio EMBI, sobre la curva cero cupón de los treasuries.

*A partir del 01/10/2018 los tickers de Bloomberg de Colombia, México, Brasil, Argentina y Perú corresponden a ELI GCOL index, ELI GMXN index y ELI GBRL index, ELI GARL index y ELI GPER index, respectivamente.

Nota: debido a problemas técnicos con la fuente de información, a partir del 15 de agosto, los datos del EMBI Plus soberanos y los EMBIs para Colombia, Argentina, Brasil, México y Perú corresponden a datos del EMBIG publicados por el Banco Central de Reserva del Perú.

EMBI plus, EMBI Colombia, CDS, coeficientes de aversión al riesgo *

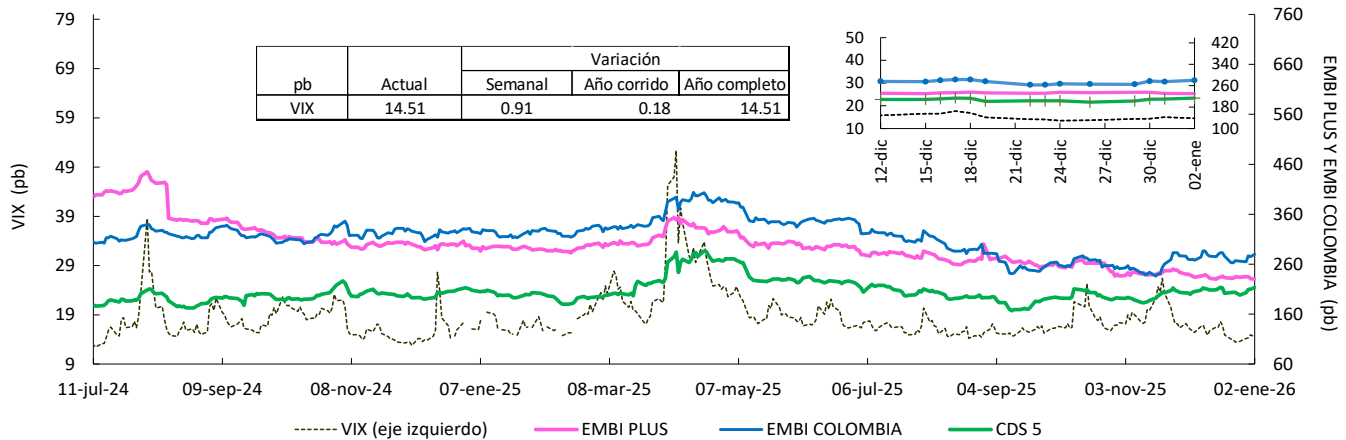

Fuente: Bloomberg, DOAM.

VIX: Índice de volatilidad del "Chicago Board Options Exchange SPX", que refleja la volatilidad implícita en las opciones sobre las acciones que componen el S&P 500. Se utiliza como un indicador que mide la aversión al riesgo de los inversionistas, la variación se presenta en términos absolutos. *El ticker del EMBI Colombia corresponde a ELI GCOL Index.

Nota: debido a problemas técnicos con la fuente de información, a partir del 15 de agosto de 2024, los datos de EMBI PLUS y EMBI Colombia corresponden a los datos de EMBIG publicados por el Banco Central de Reserva de Perú.

Credit Default Swap (CDS) América Latina – 5 años

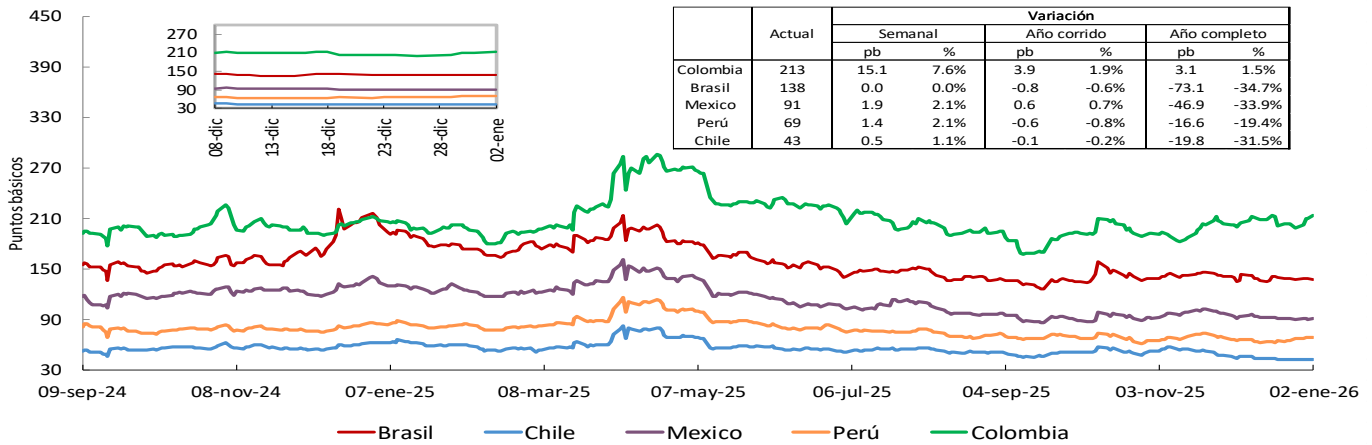

Fuente: Bloomberg, DOAM.

*El ticker del EMBI de Colombia en Bloomberg corresponde a ELI GCOL index.

Un Credit Default Swap (CDS) es un instrumento financiero por medio del cual se negocia el riesgo crediticio de un bono. El tenedor paga una prima (puntos básicos sobre el valor nominal del bono) a la entidad que ofrece el CDS a cambio de que esta responda por un valor nominal en caso que el emisor haga default. La valoración de un CDS se hace en puntos básicos sobre el valor nominal del bono y tiene una relación directa con el nivel de aversión al riesgo de los inversionistas. Es decir, entre mas alta sea la probabilidad de default, mayor será el valor del CDS y viceversa.

CDS otros países – 5 años

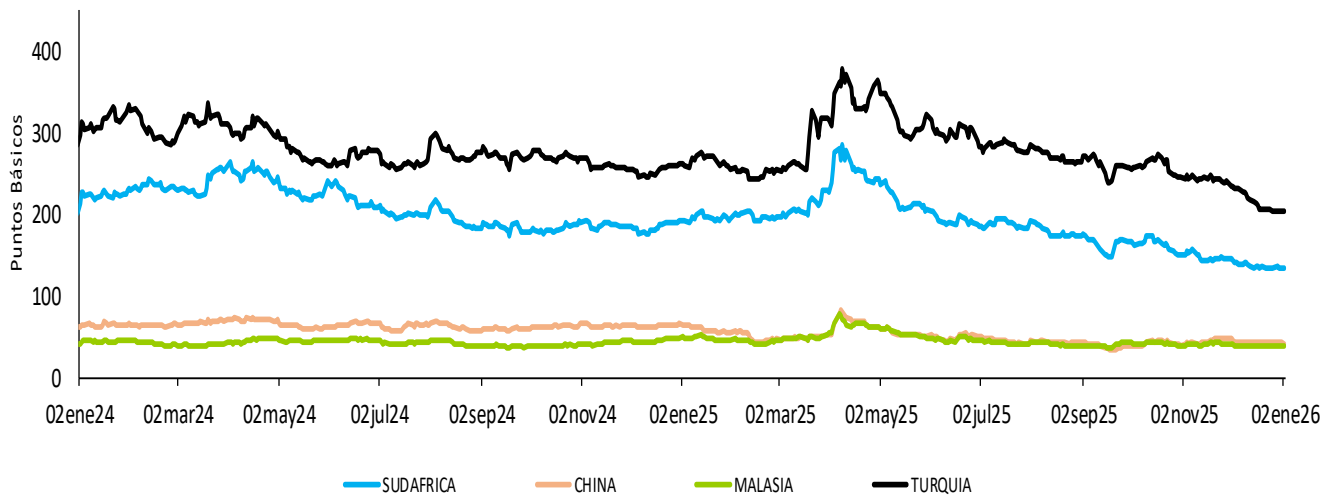

f. Mercado de renta fija

Bonos del tesoro americano

BONOS DEL TESORO AMERICANO ^{1/}	Tasa actual (%) (a) 02 de enero	Semana anterior (%) (b) 26 de diciembre	4 sem atrás (%)	30 de diciembre de 2025 (%)	Un año atrás (%)	Variación p.b. última semana (a-b)
0.25	3.61	3.62	3.74	3.54	4.31	-1.03
0.50	3.61	3.58	3.72	3.60	4.28	2.80
2.00	3.47	3.48	3.51	3.45	4.24	-0.6
5.00	3.74	3.70	3.66	3.68	4.37	4.7
10.00	4.19	4.13	4.09	4.12	4.56	6.3
30.00	4.87	3.58	3.72	3.60	4.28	129.4

Fuente: Bloomberg.

1/ Bonos genéricos de Bloomberg.

Bonos del tesoro americano

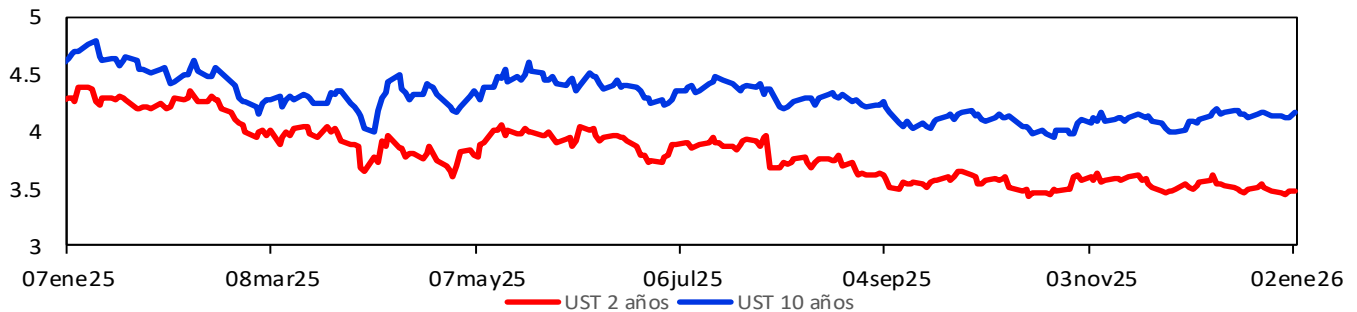

g. Mercado de renta variable

País	Índices accionarios	Nivel actual 02 de enero	Variación			
			Semanal 26 de diciembre	4 sem atrás 02 de diciembre	30 de diciembre de 2025	Un año atrás
EE UU	DOW JONES	48,382	-0.7%	1.9%	0.0%	14.1%
EE UU	S&P500	6,858	-1.0%	0.4%	-0.5%	16.9%
EE UU	NASDAQ	23,236	-1.5%	-0.8%	-0.8%	20.5%
Zona Euro	Euro Stoxx 50	5,850	1.7%	2.9%	0.9%	19.0%
Alemania	DAX	24,539	0.8%	3.5%	0.2%	22.5%
Argentina	MERVAL	3,126,292	0.4%	2.8%	2.4%	16.0%
Brasil (Sao Paulo)	IBOV	160,539	-0.2%	-0.3%	-0.4%	33.6%
Chile	IPSA	10,481	0.9%	3.3%	0.0%	45.1%
Colombia	MSCI COLCAP	2,069	-0.6%	-2.2%	0.0%	47.8%
México	MEXBOL	64,141	-2.3%	0.5%	-0.4%	28.9%
Perú*	MSCI Nuam General	44,085	0.0%	12.4%	0.6%	51.6%
Venezuela	IBVC	2,231	38.9%	46.8%	7.1%	-98.2%
Japón	NKY	51,833	2.1%	5.1%	3.0%	31.9%
China	SHANGAI SE	4,023	1.5%	3.2%	1.5%	23.3%

Fuente: Bloomberg.

*A partir de septiembre de 2025, se utilizará el ticker MSCI nuam Perú General, conforme a los cambios anunciados por la BVL y MSCI en la composición de los indicadores del mercado peruano, siguiendo el proyecto de intergración de bolsas de valores de Perú, México y Colombia.

<https://elcomercio.pe/economia/peru/la-bvl-presenta-junto-a-msci-tres-nuevos-indices-para-el-mercado-de-capitales-l-bvl-l-ultimas-noticia/>

Índice de renta variable global (MXWO Index)

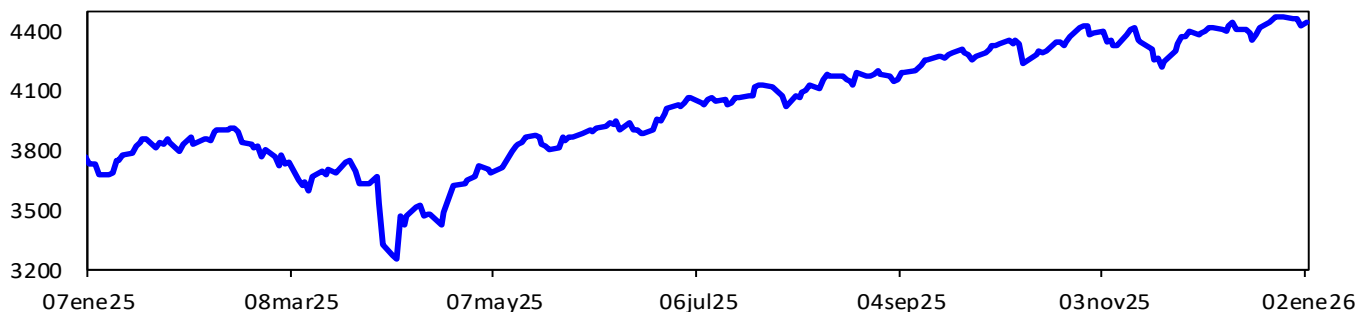

Fuente: Bloomberg.

MXWO index: Índice de capitalización que mide el rendimiento de las acciones de compañías de países desarrollados. Este Índice se deriva del MSCI de Morgan Stanley, el cual se conoce como el MSCI WORLD. La base del Índice MXWO es el 31 de diciembre de 1969.

Índice de renta variable de América Latina (MXLA Index)

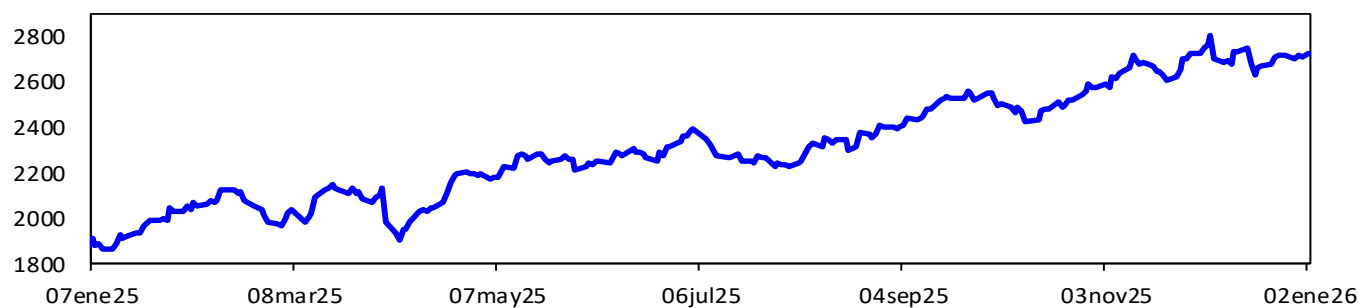

Fuente: Bloomberg.

MXLA index: Índice de capitalización que mide el rendimiento de las acciones de compañías de países de América Latina. Este Índice se deriva del MSCI de Morgan Stanley, el cual se conoce como el MSCI EM Latin América. La base del Índice MXLA es el 31 de diciembre de 1987.

h. Mercado cambiario

Depreciación de las principales monedas frente al dólar americano

TASAS DE CAMBIO Frente al dólar	Tasa Indirecta 02 de enero	Tasa Directa 02 de enero	Depreciación de las diferentes monedas frente al Dólar					
			Semanal	4 semanas atrás	30 de diciembre de 2025	Un año atrás	Dos años atrás	Tres años atrás
			26 de diciembre					
Euro	1.17	0.85	0.45%	-0.8%	0.2%	-12.4%	-6.6%	-9.0%
Libra	1.35	0.74	0.30%	-1.8%	0.1%	-8.0%	-6.2%	-10.5%
AUD	0.67	1.49	0.35%	-1.9%	0.0%	-7.3%	1.0%	1.6%
NZD	0.58	1.73	1.17%	-0.6%	0.4%	-3.0%	8.4%	9.5%
CAD	0.73	1.37	0.45%	-1.7%	0.3%	-4.6%	3.1%	1.2%
Yen	0.01	156.84	0.17%	0.6%	0.3%	-0.4%	10.5%	19.9%
NOK	0.10	10.1	0.58%	-0.7%	0.2%	-11.7%	-2.8%	2.1%

Fuente: Bloomberg.

Depreciación de monedas de países emergentes frente al dólar americano (tasas de cierre)

TASA DE CAMBIO Países Emergentes	Tasa actual 02 de enero	Depreciación de las diferentes monedas frente al Dólar					
		Semanal 26 de diciembre	4 sem atrás 02 de diciembre	30 de diciembre de 2025	Un año atrás	Dos años atrás	Tres años atrás
Colombia	3,788.1	1.89%	-0.8%	0.8%	-14.1%	-2.8%	-21.3%
Argentina	1,474.7	1.56%	1.3%	1.5%	42.9%	81.9%	727.8%
Brasil	5.4	-2.14%	1.8%	-0.9%	-11.8%	10.3%	1.2%
Venezuela*/**	296.0	7.91%	20.76%	0.5%	469.6%	NA	NA
Perú	3.4	-0.22%	-0.2%	-0.1%	-10.5%	-9.4%	-11.7%
México	17.9	-0.04%	-2.1%	-0.5%	-13.1%	5.2%	-8.0%
Chile	906.6	-0.05%	-1.7%	0.7%	-9.7%	2.4%	5.5%
Turquía	43.0	0.43%	1.6%	0.2%	21.7%	44.7%	129.9%
India	90.2	0.39%	0.4%	0.5%	5.2%	8.3%	9.0%
Sudáfrica	16.5	-1.00%	-3.6%	-0.6%	-12.0%	-11.2%	-2.9%
Malasia	4.1	0.09%	-1.9%	0.1%	-9.5%	-12.0%	-8.0%

Fuente: Bloomberg. SET FX – Tasa promedio

* Venezuela: Con el cambio de denominación de Bolívar a Bolívar Soberano, cambio la metodología para el cálculo de la Tasa de Cambio, por tal motivo no es posible realizar el cálculo de la depreciación dos y tres años atrás. ** Venezuela: Con el cambio de Bolívar Soberano a Bolívar Digital, los valores de la moneda anteriores al 1 de octubre de 2021 se dividieron sobre un millón.

Depreciación del Peso frente a otras monedas

TASAS DE CAMBIO Peso frente a otras monedas	Tasa actual 02 de enero	Depreciación del Peso frente a las diferentes monedas					
		Semanal 26 de diciembre	4 sem atrás 02 de diciembre	30 de diciembre de 2025	Un año atrás	Dos años atrás	Tres años atrás
COP/Euro	4,439.3	1.43%	0.0%	0.6%	-2.0%	4.1%	-13.6%
COP/Libra	5,097.5	1.59%	1.1%	0.7%	-6.6%	3.7%	-12.1%
COP/Yen	24.2	1.72%	-1.4%	0.5%	-13.8%	-12.0%	-34.4%
COP/Sol Peruano	1,127.2	2.11%	-0.6%	0.9%	-4.1%	7.4%	-10.9%
COP/Peso Chileno	4.2	1.95%	1.0%	0.1%	-4.8%	-5.1%	-25.4%
COP/Real Brasileiro	698.3	4.12%	-2.5%	1.8%	-2.6%	-11.9%	-22.3%
COP/Peso Mexicano	211.6	1.94%	1.3%	1.3%	-1.2%	-7.5%	-14.5%

Fuente: Bloomberg, cálculos Banrep

Índice DXY

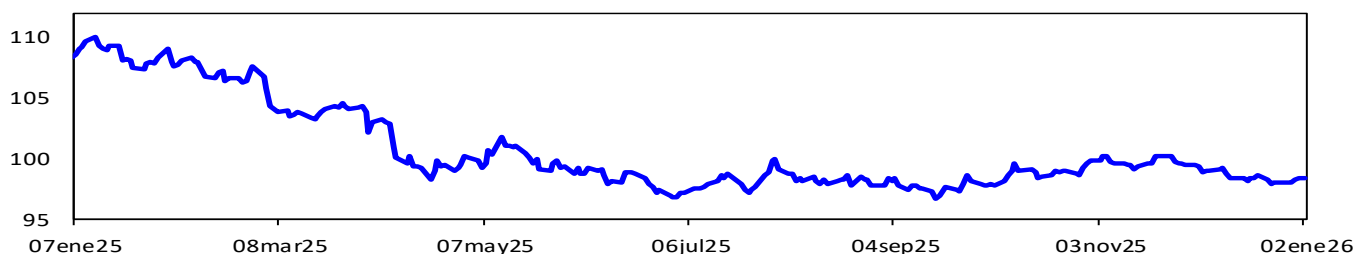

Fuente: Bloomberg.

DXY index: Es un promedio ponderado del valor del dólar contra las monedas de un grupo de países que son los principales socios comerciales de Estados Unidos, entre los cuales se encuentran las siguientes monedas: El euro, el yen japonés, la libra esterlina, el dólar canadiense, la corona sueca y el franco suizo.

Índice de monedas de América Latina

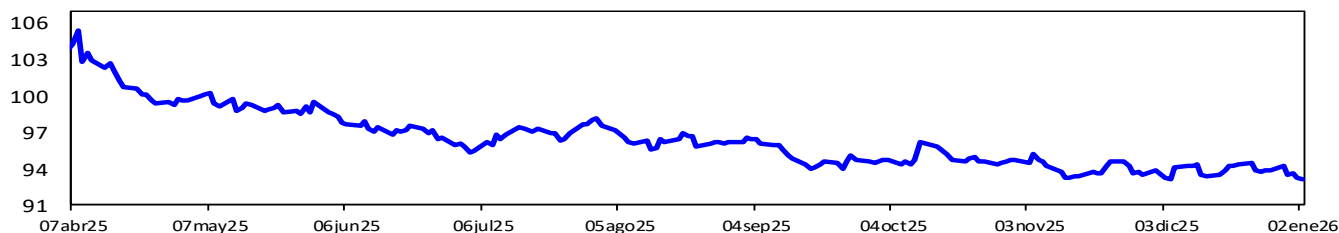

Fuente: Bloomberg. Cálculos: Banrep. El índice toma base 100 el 3 de enero de 2022 y se construye teniendo en cuenta las siguientes monedas y ponderaciones: real brasileño (36.67%), peso mexicano (36.67%), peso chileno (13.33%), peso colombiano (7.78%) y sol peruano (5.56%). Un aumento del índice corresponde a una depreciación de las monedas analizadas frente al dólar.

i. Precios de las materias primas

Materias Primas Producto	Nivel actual Dólares 02 de enero	Variación					
		Semanal 26 de diciembre	Frente a 31 de diciembre	4 semanas atrás	31 de diciembre de 2025	Un año atrás	
Índice General	CRB INDEX	297.8	-0.9%	-0.3%	-1.0%	-0.3%	-0.4%
Exportaciones	Café	3.6	2.0%	2.5%	-11.9%	2.5%	9.3%
Exportaciones	Azúcar	14.6	-3.8%	-2.7%	-2.5%	-2.7%	-26.0%
Exportaciones	Petróleo WTI	57.3	1.0%	-0.2%	-2.3%	-0.2%	-21.6%
Exportaciones	Carbón	98.0	2.9%	1.1%	-1.6%	1.1%	-14.4%
Exportaciones	Oro	4,332.3	-4.4%	0.3%	3.0%	0.3%	63.0%
Exportaciones	Níquel	16,765.0	5.8%	1.7%	13.9%	1.7%	11.7%
Exportaciones	Aceite de Palma	3,991.0	-2.4%	-1.5%	-4.0%	-1.5%	-7.9%
Importaciones	Trigo	506.5	-2.4%	-0.1%	-5.8%	-0.1%	-7.2%
Importaciones	Maíz	437.5	-2.8%	-0.6%	-0.1%	-0.6%	-4.8%
Importaciones	Cacao	5,984.3	2.7%	2.7%	10.7%	2.7%	-43.7%
Importaciones	Algodón	0.640	-0.7%	-0.4%	2.0%	-0.4%	-6.7%
Importaciones	Soya	1,029.5	-2.8%	-0.1%	-8.5%	-0.1%	3.0%
Importaciones	Aceros	940.0	3.8%	0.5%	4.3%	0.5%	32.8%
Importaciones	Hierro	814.5	2.3%	0.9%	3.2%	0.9%	4.4%
Otros	Plata	72.8	-8.1%	1.6%	24.5%	1.6%	146.3%
Otros	Cobre	569.2	-1.3%	0.2%	10.3%	0.2%	41.4%
Otros	Aluminio	2,986.0	2.5%	0.6%	4.5%	0.6%	17.7%
Otros	Ganado	230.8	0.6%	0.8%	7.3%	0.8%	17.1%
Otros	Petróleo Brent	60.8	0.2%	-0.2%	-2.7%	-0.2%	-20.0%

Fuente: Bloomberg

Precio del petróleo: precio del futuro más cercano a vencer de un barril de petróleo crudo (en dólares).

Precio del carbón: precio de contado FOB de una tonelada de carbón en el New York mercantile exchange (en dólares).

Precio del café: precio de una libra de café colombiano cotizado en la bolsa de New York (en dólares).

Precio del algodón: corresponde a un descuento sobre el contrato de futuros más activamente transado en New York.

Precio del oro: precio de contado de una onza de oro (en dólares).

Precio del trigo: precio de contado de un saco de trigo rojo suave de invierno en Chicago (en dólares).

Precio de la plata: precio de contado de una onza de plata (en dólares).

Precio del cobre: precio de contado de una tonelada métrica de cobre según London Metal Exchange (en dólares).

Precio del aluminio: precio de contado de una tonelada métrica de aluminio según London Metal Exchange (en dólares).

Precio del níquel: precio de contado de una tonelada métrica de níquel según London Metal Exchange (en dólares).

Aceite de palma: promedio ponderado del precio diario de una tonelada métrica de aceite de palma, para este promedio, si el mes corriente es enero, el precio en este mes será el precio de contado y el precio de los meses siguientes (febrero, marzo y abril) será el precio de los respectivos contratos. Estos son los precios del mercado de Malasia según el Malaysian Palm Oil Borrad (en dólares).

Precio del maíz: precio de contado de un saco de maíz amarillo en Chicago (en dólares).

Precio del azúcar: precio global de contado de una libra de azúcar (Fuente: International Sugar Organization -en centavos de dólar)

Precio del cacao: precio diario calculado como el promedio de los tres futuros de cocoa más cercanos transado en Londres y New York.

Precio del ganado: precio de contado del ganado vivo en el mercado de Estados Unidos (en dólares).

Precio de la Soya: precio de contado de un Bushel de soya amarilla en Chicago (en dólares).

Precio materias primas - Agrícolas
(Base 100 = 02 de enero de 2025)

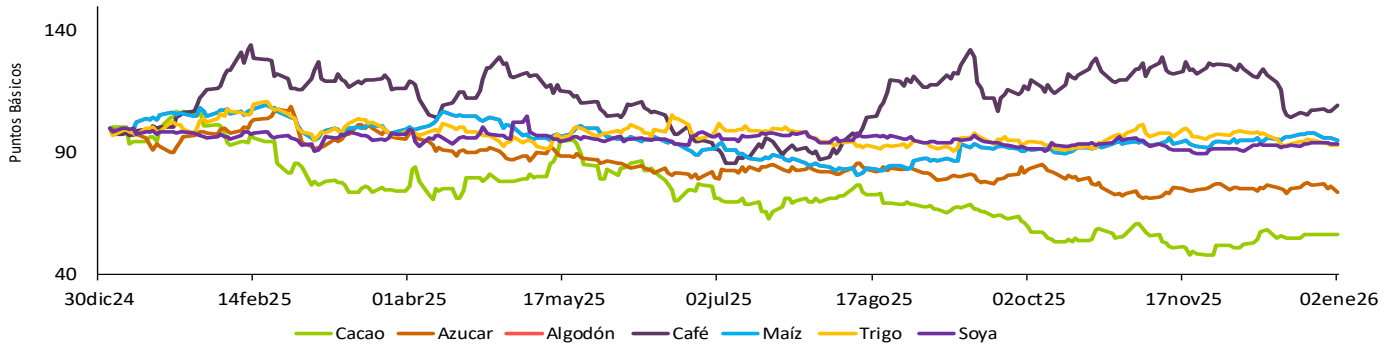

Precio materias primas - Industriales y metales preciosos
(Base 100 = 02 de enero de 2025)

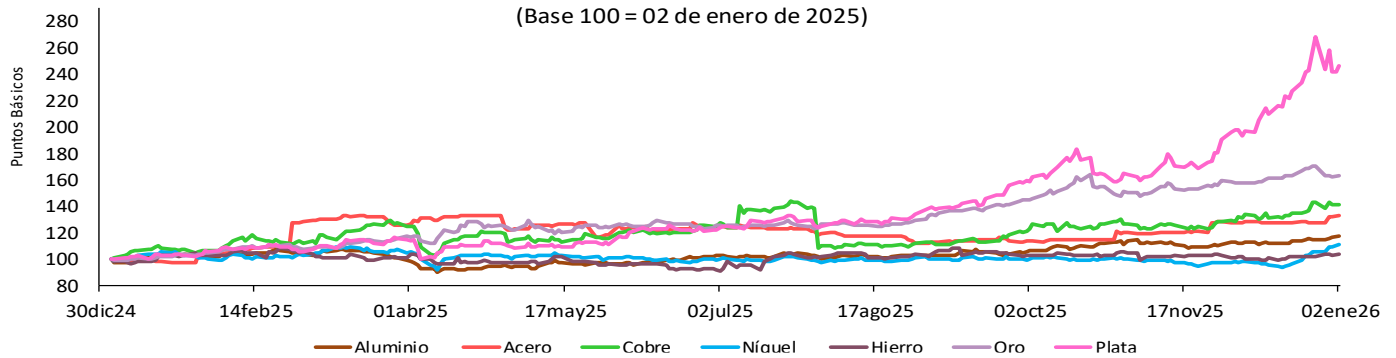

Precio materias primas - Energéticos
(Base 100 = 02 de enero de 2025)

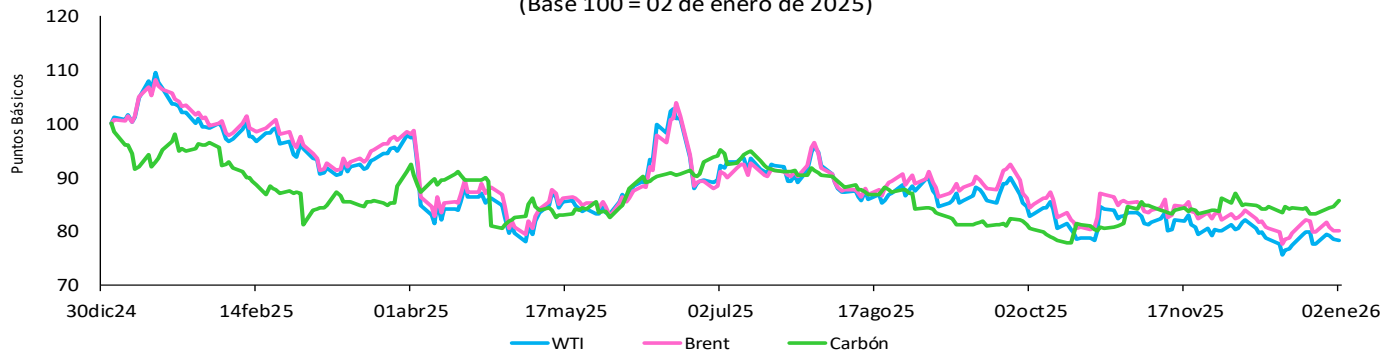

Fuente: Bloomberg.

Índice de materias primas (CRB Index)

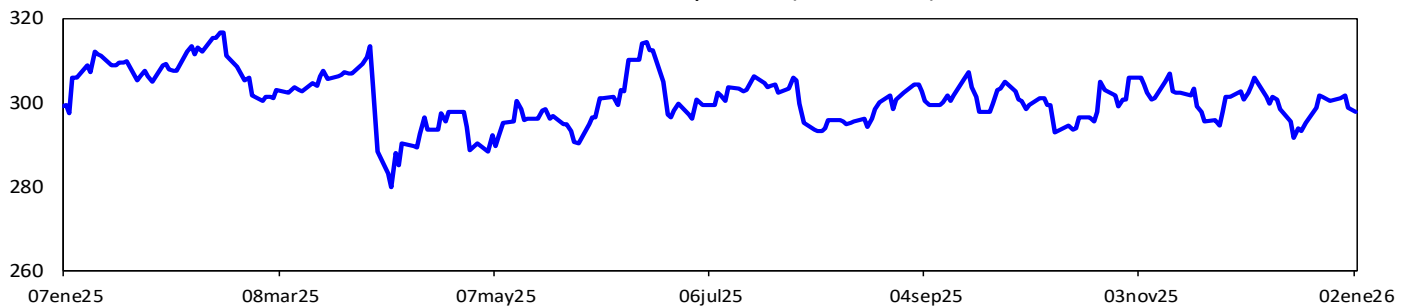

Fuente: Bloomberg.

CRB index : Es un promedio aritmético de precios de futuros de una canasta de materias primas, entre los cuales se encuentra oro, plata, textiles, ganado vivo, café, azúcar, entre otros. La base del índice CRB es el 4 de noviembre de 1956 con un valor de 107.92.

12. Mercado cambiario en Colombia

a. Tasas y volúmenes del mercado de contado

Evolución de la tasa de cambio



Fuente: SET-ICAP FX. Cálculos: Banrep

El gráfico presenta los precios de apertura, cierre, máximos y mínimos durante el día, reflejándose en la amplitud de la vela y su color. Una vela roja indica apreciación y una verde indica depreciación de la tasa de cambio en la jornada.

2026	2-dic	12-dic	19-dic	26-dic	2-ene	Variación semanal	Variación 4 semanas
Tasa promedio	3817.73	3791.05	3814.54	3717.79	3788.11	70.33	-29.62
Depreciación año completo	-14.44%	-12.59%	-13.17%	-15.08%	-14.12%	1.89%	-0.78%
Depreciación año corrido	-13.43%	-14.03%	-13.50%	-15.69%	-14.10%		

Fuente: Tasa de Cambio promedio SET-FX

Volumen transado promedio de 90 días (cifras en millones de dólares)

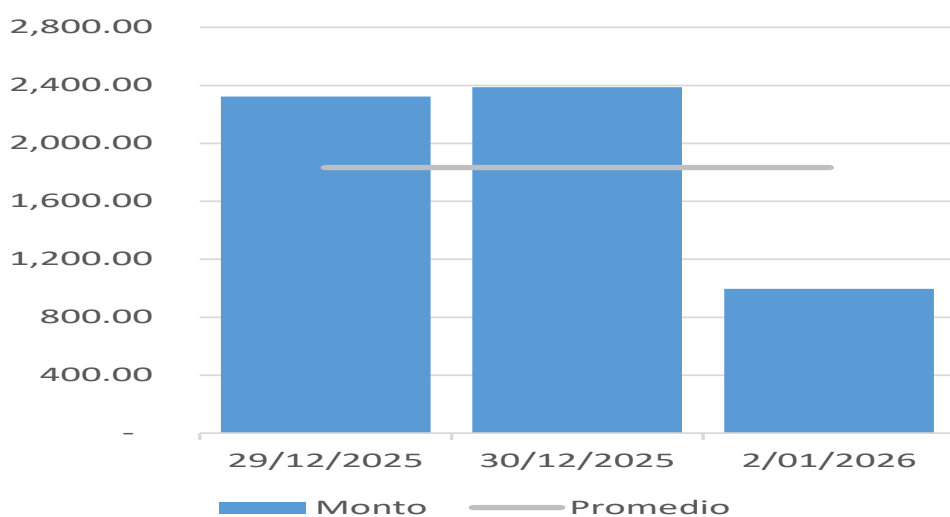

Fuente: Set-FX

Nota: Incluye operaciones entre IMC realizadas en el mercado de contado y aquellas que tienen como origen un derivado. No incluye operaciones FIX ni *Next day*.

b. Tasas y volúmenes del mercado a futuro

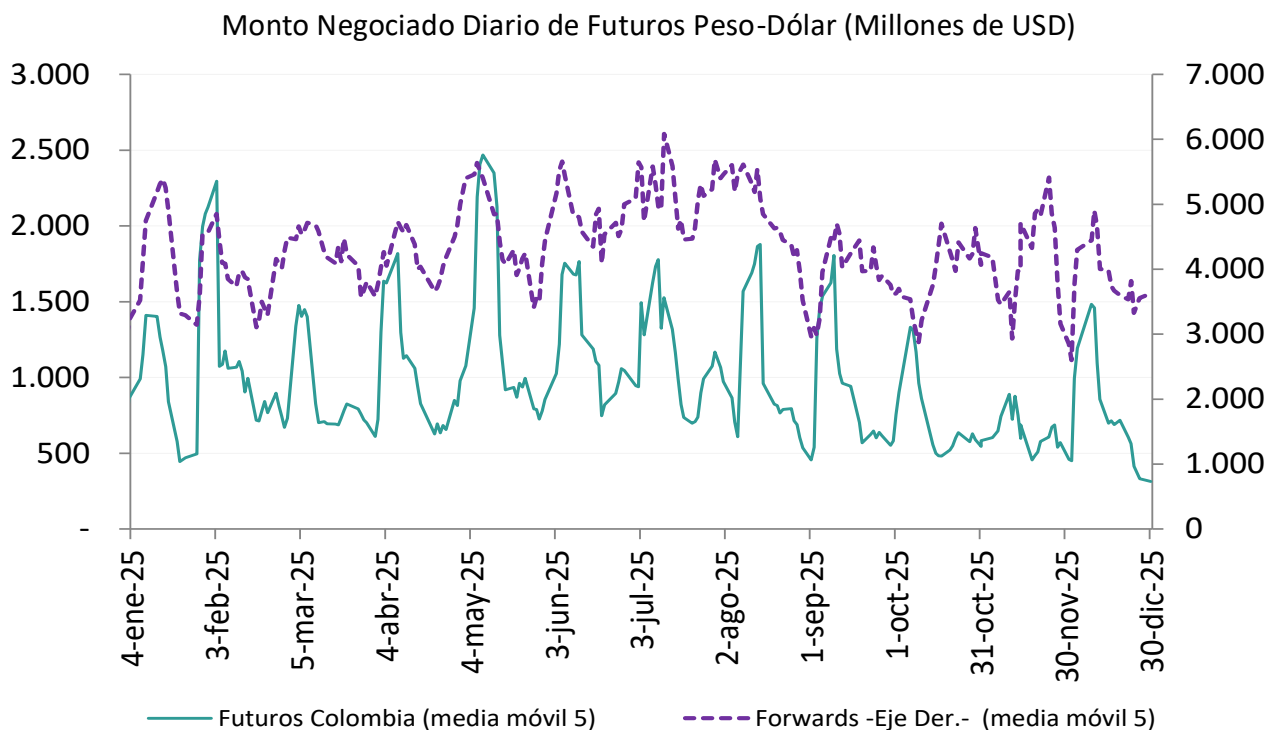

Fuente: Sistemas de negociación y registro de divisas (Forwards), CRCC (Futuros). **Cálculos:** DOAM.

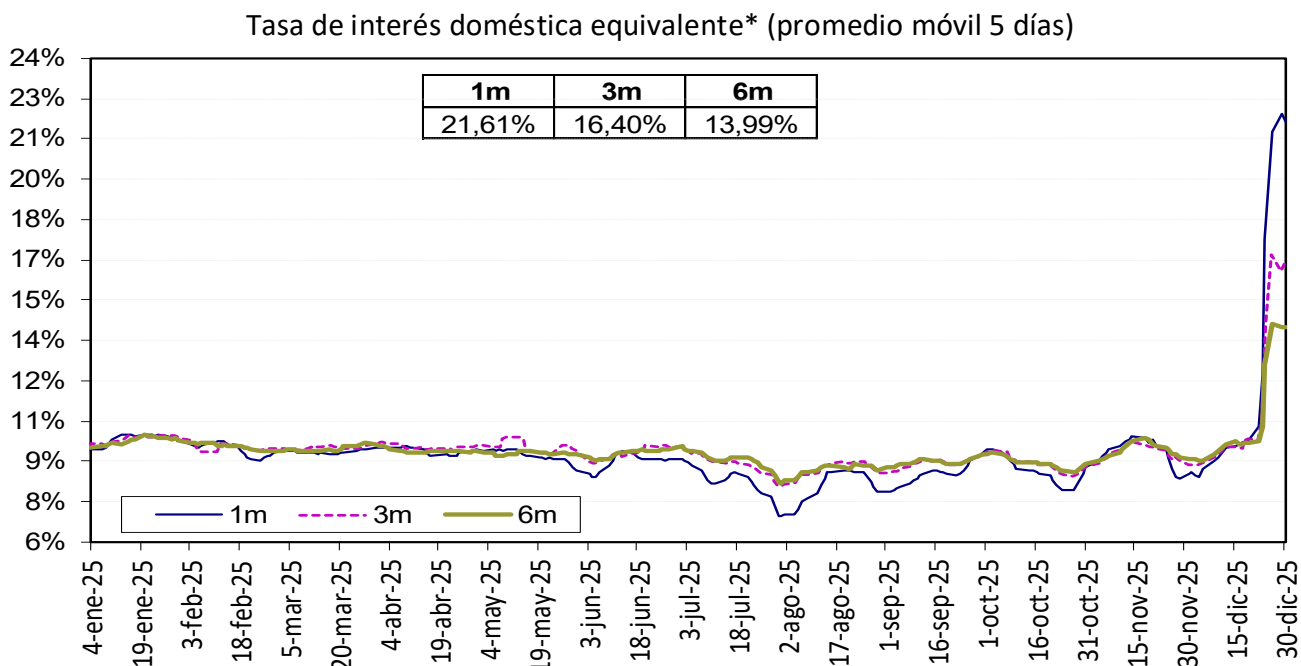

La tasa de interés doméstica equivalente es obtenida de la relación de equilibrio que debe existir entre la misma, la tasa de interés externa y la devaluación implícita en los contratos a futuro de peso dólar para que no existan oportunidades de arbitraje. La fórmula para el cálculo es $(1 + i) = (F/S) (1 + i^*)$, en donde i es la tasa de interés doméstica, F es el promedio ponderado de los precios en los contratos a futuro para el plazo (forwards), S es el precio del dólar en el mercado de contado, e i^* es la tasa de interés externa al plazo especificado (SOFR).

Fuente: Bloomberg y Banco de la República, cálculos DOAM.

Devaluación Implícita (Observada - Teórica*)

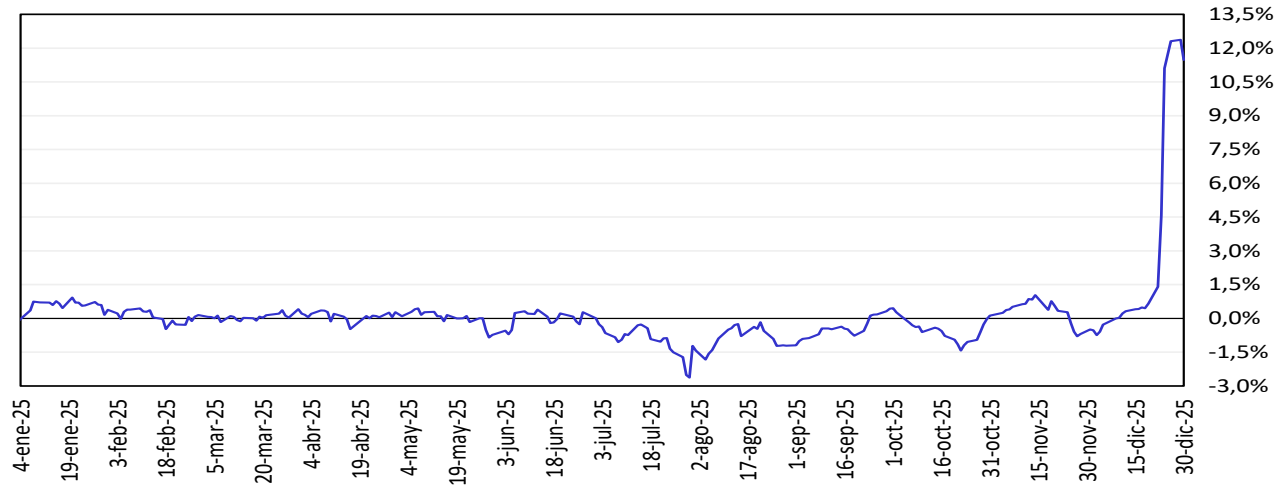

Fuente: Bloomberg y Banco de la República, cálculos DOAM.

13. Mercado de deuda pública en Colombia

a. Emisiones de deuda pública

TES	Plazo remanente (años)	Fecha de vencimiento	Última subasta*		Subasta anterior		Diferencia (pb)
			Tasa (%)	Fecha	Tasa (%)	Fecha	
Corto plazo	0.2	3 mar 26	9.52	27 may 25	9.62	20 may 25	-10
Corto plazo	0.4	2 jun 26	9.55	19 ago 25	9.55	12 ago 25	0
Corto plazo	0.7	25 ago 26	9.60	16 sep 25	9.60	9 sep 25	0
Corto plazo	0.7	22 sep 26	9.57	14 oct 25	9.60	7 oct 25	-3
Corto plazo	0.8	20 oct 26	9.89	11 nov 25	9.69	4 nov 25	20
Corto plazo	0.9	17 nov 26	10.50	9 dic 25	10.50	2 dic 25	0
Corto plazo	1.0	15 dic 26	10.50	16 dic 25			
Pesos	0.7	26 ago 26	6.39	11 oct 17	6.58	9 oct 17	-19
Pesos	1.8	3 nov 27	6.13	9 jun 21	6.54	26 may 21	-40
Pesos	2.3	28 abr 28	5.81	14 ago 19	5.71	24 jul 19	10
Pesos	3.6	22 ago 29	11.00	10 dic 25	11.95	26 nov 25	-95
Pesos	4.7	18 sep 30	7.25	26 sep 16	7.24	14 sep 16	1
Pesos	5.2	26 mar 31	13.50	12 oct 22	12.61	28 sep 22	89
Pesos	6.5	30 jun 32	7.47	24 oct 18	7.30	10 oct 18	17
Pesos	7.1	9 feb 33	12.20	9 jul 25	12.21	25 jun 25	-1
Pesos	8.8	18 oct 34	6.10	25 nov 20	6.26	11 nov 20	-15
Pesos	9.2	24 ene 35	11.75	10 dic 25	12.67	26 nov 25	-92
Pesos	10.5	9 jul 36	12.26	26 mar 25	11.78	12 mar 25	48
Pesos	14.9	28 nov 40	12.75	10 dic 25	12.65	26 nov 25	10
Pesos	16.4	28 may 42	11.45	26 jun 24	11.62	12 jun 24	-17
Pesos	20.6	25 jul 46	11.50	10 dic 25	12.82	26 nov 25	-132
Pesos	24.8	26 oct 50	12.31	9 jul 25	12.41	25 jun 25	-10
Pesos	25.2	13 mar 58	12.00	10 dic 25	12.90	26 nov 25	-90
UVR	1.2	17 mar 27	2.90	1 abr 20	1.88	19 feb 20	102
UVR	3.3	18 abr 29	6.37	18 jun 25	5.97	4 jun 25	40
UVR	5.1	22 ene 31	6.60	17 dic 25	6.40	3 dic 25	20
UVR	7.2	25 mar 33	3.35	17 jun 20	3.11	3 jun 20	24
UVR	9.3	4 abr 35	3.62	20 feb 19	3.63	6 feb 19	-1
UVR	11.2	25 feb 37	5.01	2 oct 24	4.98	18 sep 24	3
UVR	15.2	20 mar 41	6.58	17 dic 25	6.40	3 dic 25	18
UVR	23.5	16 jun 49	4.90	2 oct 24	4.72	18 sep 24	17
UVR	29.4	19 may 55	6.55	17 dic 25	6.35	3 dic 25	20
UVR	36.1	1 feb 62	6.57	17 dic 25	6.42	3 dic 25	15
Verdes	5.2	26 mar 31	10.70	4 dic 24	10.06	14 dic 23	64

Fuente: Departamento de Operaciones y Análisis de Mercados.

*Corresponde a las emisiones por subasta primaria.

b. Curva de rendimientos de la deuda pública.

Curva de rendimientos de TES en pesos

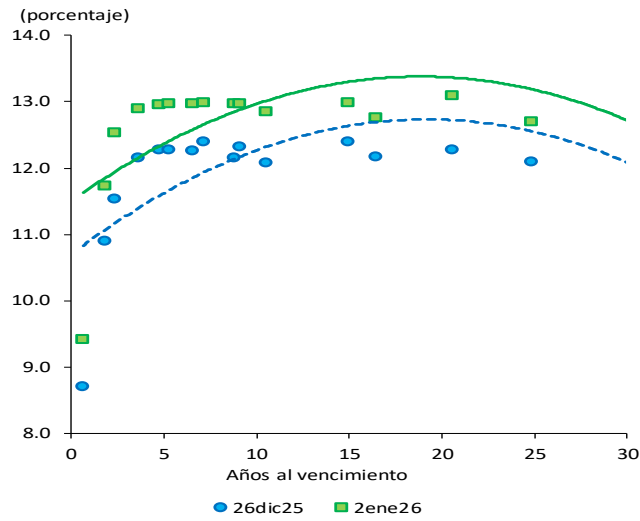

Referencia	Variación semanal (pb)
TES Nov 2027	83
TES Ago 2029	74
TES Feb 2033	59
TES Nov 2040	60
TES Jul 2046	83
TES Oct 2050	61

Fuente: SEN y Master Trader. Cálculos: Departamento de Operaciones y Análisis de Mercados.

Curvas cero cupón TES UVR

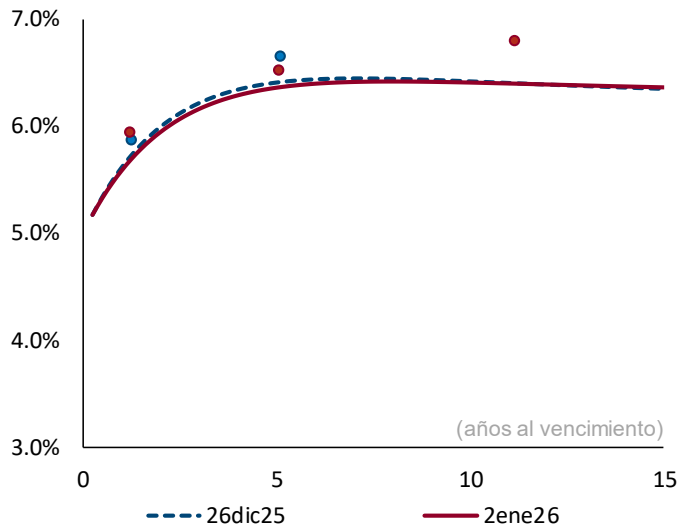

Plazo (años)	2	3	5	10
Cambio (pb)	-5	-6	-5	-2

Fuente: SEN y Master Trader. Cálculos: Departamento de Operaciones y Análisis de Mercados. Las curvas se calculan mediante la metodología de Nelson & Siegel.

c. Compras netas de deuda pública

Negociación* TES en Pesos (Compras - Ventas)		Corrido del 2025	Tramo Corto TCO	Tramo Corto (0-2 años)	Tramo Medio-corto (2-5 años)	Tramo Medio (5-10 años)	Tramo Medio-largo (10-15 años)	Tramo Largo (>15 años)	Movimiento Neto del 27 de diciembre de 2025 al 2 de enero de 2026	Corrido de diciembre de 2025
Bancos Comerciales		14,137	(100)	(15)	65	138	(50)	0	37	(2,446)
Compañía de Financiamiento Comercial		3,795	-	-	(105)	(100)	-	-	(205)	(116)
Cooperativas		-	-	-	-	-	-	-	-	-
Corporaciones Financieras		1,733	-	5	140	36	-	9	190	186
TOTAL ESTABLECIMIENTOS DE CRÉDITO		19,665	(100)	(10)	100	74	(50)	9	23	(2,377)
Fondos de Pensiones y Cesantías		120	-	-	-	-	-	-	-	(2)
Propia		-	-	-	-	-	-	-	-	-
Terceros		17,304	-	-	90	(69)	48	32	101	424
Fondos de Pensiones - Prima Media		-	-	-	-	-	-	-	-	-
Total Fondos de Pensiones y Cesantías		17,424	-	-	90	(69)	48	32	101	422
Sociedades Comisionistas de Bolsa		601	-	5	18	(4)	(1)	(14)	5	106
Propia		-	-	-	-	-	-	-	-	-
Terceros		1,568	-	-	(176)	2	-	2	(172)	(467)
Extranjeras		(1)	-	-	-	-	-	-	-	10
FIC		-	-	-	-	-	-	-	-	-
Total Sociedades Comisionistas de Bolsa		2,170	-	5	(157)	(2)	(1)	(12)	(167)	(361)
Sociedades Fiduciarias		48	-	-	1	(1)	-	-	(1)	(49)
Propia		-	-	-	-	-	-	-	-	-
Terceros		60,326	100	6	(56)	(2)	3	(29)	21	22,323
Extranjeras***		59,305	0	1	(0)	(2)	-	(43)	(45)	25,877
Extranjeras(TES verdes)***		(12)	-	-	-	-	-	-	-	(72)
FIC		1,583	100	-	(69)	-	-	-	32	(3,179)
Pasivos Pensionales		(408)	-	-	6	-	-	-	6	24
Total Sociedades Fiduciarias		60,374	100	6	(56)	(3)	3	(29)	20	22,274
Compañías de Seguros y Capitalización		505	-	-	15	-	-	-	15	22
Propia		-	-	-	-	-	-	-	-	-
Terceros		-	-	-	-	-	-	-	-	-
Pasivos Pensionales		-	-	-	-	-	-	-	-	-
Total Compañías de Seguros y Capitalización		505	-	-	15	-	-	-	15	22
Sociedades Administradoras de Inversión		-	-	-	-	-	-	-	-	-
Propia		-	-	-	-	-	-	-	-	-
Terceros		-	-	-	-	-	-	-	-	-
FIC		-	-	-	-	-	-	-	-	-
Total Sociedades Administradoras de Inversión		-	-	-	-	-	-	-	-	-
TOTAL ENTIDADES FINANCIERAS NO BANCARIAS		80,472	100	10	(108)	(74)	50	(9)	(31)	22,358
Total Entidades Financieras Especiales**		2,857	-	-	-	-	-	-	-	160
Total Entidades Públicas****		24,846	-	-	-	-	-	-	-	(10,421)
Otros*****		1,414	-	-	8	-	-	-	8	129
Extranjeras		(87)	-	-	-	-	-	-	-	-
TOTAL MOVIMIENTO NETO		129,254	0	-	-	(0)	-	-	0	9,850

Negociación* TES UVR (Compras - Ventas)		Corrido del 2025	Tramo Corto TCO	Tramo Corto (0-2 años)	Tramo Medio-corto (2-5 años)	Tramo Medio (5-10 años)	Tramo Medio-largo (10-15 años)	Tramo Largo (>15 años)	Movimiento Neto del 27 de diciembre de 2025 al 2 de enero de 2026	Corrido de diciembre de 2025
Bancos Comerciales		7,712	-	96	(8)	20	-	146	254	1,144
Compañía de Financiamiento Comercial		4	-	-	-	-	-	-	-	(0)
Cooperativas		-	-	-	-	-	-	-	-	-
Corporaciones Financieras		78	-	4	8	26	2	11	51	148
TOTAL ESTABLECIMIENTOS DE CRÉDITO		7,794	-	100	(0)	46	2	157	305	1,292
Fondos de Pensiones y Cesantías		(0)	-	-	-	-	-	-	-	-
Propia		-	-	-	-	-	-	-	-	-
Terceros		(713)	-	(28)	(3)	(26)	(14)	16	(56)	180
Fondos de Pensiones - Prima Media		-	-	-	-	-	-	-	-	-
Total Fondos de Pensiones y Cesantías		(713)	-	(28)	(3)	(26)	(14)	16	(56)	180
Sociedades Comisionistas de Bolsa		285	-	4	0	(20)	(2)	(4)	(22)	60
Propia		-	-	-	-	-	-	-	-	-
Terceros		492	-	-	-	2	-	-	2	87
Extranjeras		0	-	-	-	-	-	-	-	-
FIC		-	-	-	-	-	-	-	-	-
Total Sociedades Comisionistas de Bolsa		777	-	4	0	(18)	(2)	(4)	(20)	147
Sociedades Fiduciarias		(79)	-	(2)	-	-	-	-	(2)	(76)
Propia		-	-	-	-	-	-	-	-	-
Terceros		12,580	-	(82)	(30)	22	14	128	51	42
Extranjeras***		2,298	-	-	-	-	-	-	-	59
FIC		778	-	(68)	(7)	-	-	-	(75)	(773)
Pasivos Pensionales		121	-	(0)	-	(1)	-	-	(1)	(53)
Total Sociedades Fiduciarias		12,501	-	(84)	(30)	22	14	128	49	(34)
Compañías de Seguros y Capitalización		2,472	-	8	34	-	-	10	52	168
Propia		-	-	-	-	-	-	-	-	-
Terceros		-	-	-	-	-	-	-	-	-
Pasivos Pensionales		-	-	-	-	-	-	-	-	-
Total Compañías de Seguros y Capitalización		2,472	-	8	34	-	-	10	52	168
Sociedades Administradoras de Inversión		-	-	-	-	-	-	-	-	-
Propia		-	-	-	-	-	-	-	-	-
Terceros		-	-	-	-	-	-	-	-	-
FIC		-	-	-	-	-	-	-	-	-
Total Sociedades Administradoras de Inversión		-	-	-	-	-	-	-	-	-
TOTAL ENTIDADES FINANCIERAS NO BANCARIAS		15,037	-	(100)	0	(22)	(2)	149	25	461
Total Entidades Financieras Especiales**		30	-	-	-	-	-	-	-	(8)
Total Entidades Públicas****		232	-	-	-	-	-	-	-	(473)
Otros*****		1,238	-	-	-	-	-	0	0	58
Extranjeras		(1,060)	-	-	-	-	-	-	-	-
TOTAL MOVIMIENTO NETO		24,331	-	(0)	0	24	-	306	330	1,330

Cifras en Miles de Millones de Pesos. Fuente: banrep. Información actualizada al 02 de enero de 2026

Los valores que se muestran en la tabla corresponden a los montos negociados en cada fecha y liquidados hasta el 02 de enero de 2026. Dado lo anterior esta información puede estar sujeta a cambios.

*Corresponde a los flujos nominales por operaciones compra-venta contra pago (420 y 422) y transferencias (423). Además, se incluyen las emisiones, vencimientos y redenciones anticipadas.

**Las entidades financieras especiales son Fogafin, Bancoldex, ICETEX, Fogacoop, las Cajas Promotoras de Vivienda de la Nación, la FDN, entre otras.

*** Los recursos de extranjeros son mayoritariamente administrados por BNP Paribas, Cititrust, Corpbanca Trust y Fiduciaria Bogotá.

**** Dentro de las Entidades Públicas se registran los movimientos del Banco de la República.

***** Dentro de Otros se registran los movimientos de la Bolsa de Valores de Colombia, DECEVAL, la Cámara de Riesgo Central de Contraparte y Personas Jurídicas.

d. Inversionistas extranjeros en el mercado de deuda pública

Compras Netas de TES por parte de Inversionistas Extranjeros

		Corrido de 2025	Corrido de diciembre	Saldo al 02 de enero del 2026	% Saldo Disponible	% Saldo Total TES
Spot	Pesos	\$ 59,205	\$ 25,815	\$ 146,246	26.0%	18.1%
	UVR	\$ 1,238	\$ 59	\$ 4,372	4.0%	1.2%
Forward*	Pesos	\$ 9,117	\$ 3,433	\$ 26,409	5.5%	3.8%
	UVR	\$ 1,044	\$ 41	\$ 916	0.4%	0.1%

Cifras en miles de millones de pesos. * Información disponible hasta el 02 de enero de 2026

**Los valores que se muestran en la tabla corresponden a los montos negociados en cada fecha y liquidados hasta el 02 de enero de 2026.

Dado lo anterior esta información puede estar sujeta a cambios.

Saldo del Offshore en TES pesos los mercados spot y forward como porcentaje del saldo disponible

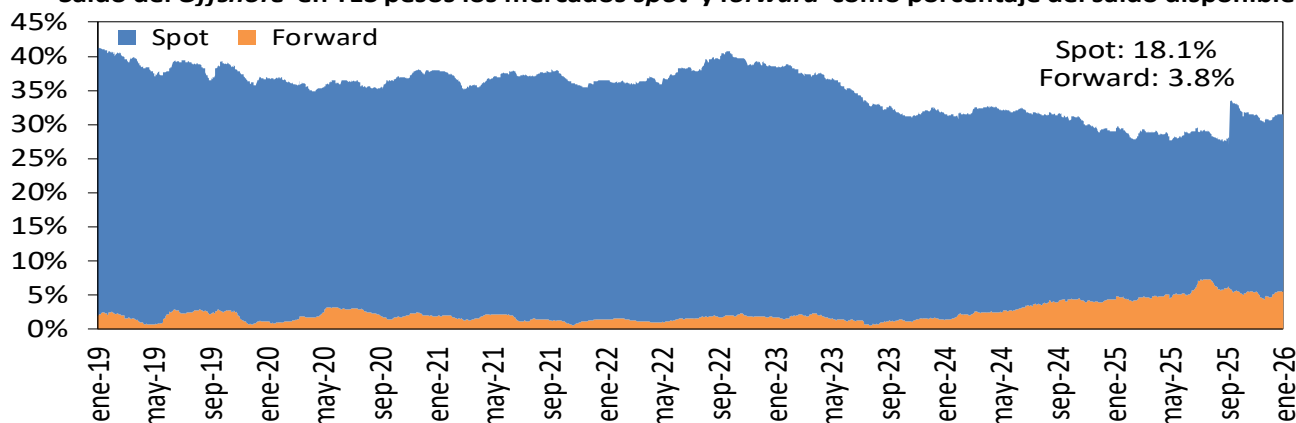

Saldo del Offshore en TES Pesos y UVR como porcentaje del saldo total (mercado spot)

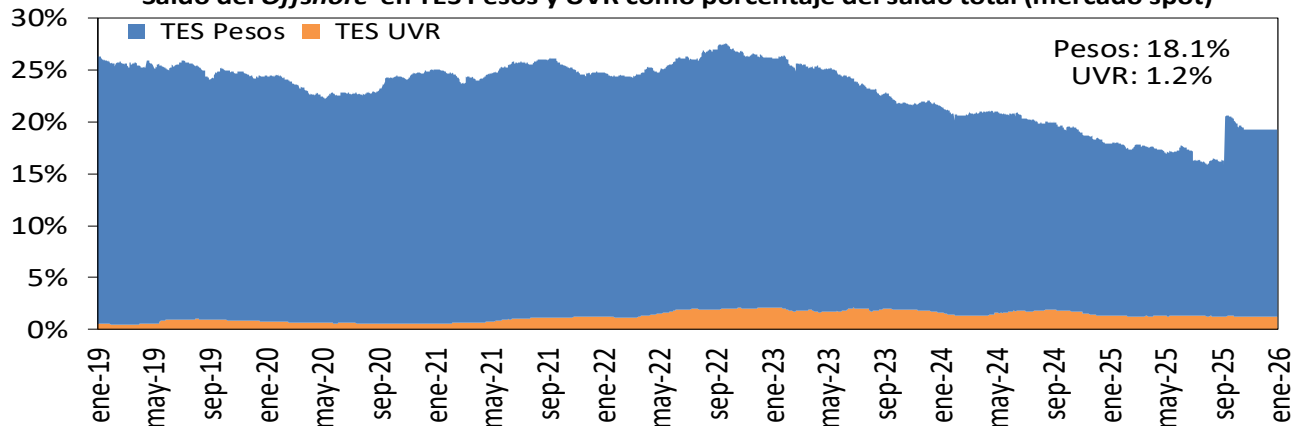

Fuente: Banco de la República

e. Bonos de deuda pública denominados en moneda extranjera

BONOS EN DOLARES	ene-26	abr-27	mar-29	ene-30	abr-30	abr-31	abr-32	abr-33	feb-34	abr-35	nov-35	nov-36	sep-37	ene-41	feb-42	feb-44	jun-45	may-49	may-51	nov-53	nov-54	feb-61
Spread Actual (30 dic 25)	185	119	168	219	223	241	248	274	283	290	294	299	293	297	298	294	300	288	274	305	303	242
Spread Semana Anterior (26 dic 25)	140	104	157	207	212	227	235	261	272	280	283	289	282	286	286	283	283	275	262	294	293	230
Diferencia Semana Anterior	45	15	11	12	11	14	13	13	11	10	11	10	11	12	11	11	17	13	12	11	10	12
Precio Actual (30 dic 25)	99.92	99.01	97.95	89.99	105.66	86.64	84.31	107.61	104.27	110.21	106.64	104.36	101.62	88.42	68.75	80.84	72.75	73.48	61.77	110.19	106.13	57.44
Precio Semana Anterior (26 dic 25)	99.96	99.18	98.19	90.30	106.02	87.14	84.89	108.27	104.88	110.89	107.34	105.04	102.39	89.21	69.49	81.70	74.02	74.53	62.63	111.40	107.26	58.37
Diferencia Semana Anterior	-4	-17	-24	-31	-36	-50	-58	-66	-61	-68	-70	-68	-77	-79	-74	-86	-127	-105	-86	-121	-113	-93
Rendimiento Actual (30 dic 25)	5.4	4.7	5.2	5.8	5.9	6.1	6.3	6.7	6.8	7.0	7.1	7.2	7.2	7.4	7.5	7.6	7.7	7.7	7.5	7.8	7.8	7.2
Rendimiento Semana Anterior (26 dic 25)	4.9	4.5	5.1	5.7	5.8	6.0	6.2	6.6	6.7	6.9	7.0	7.1	7.1	7.3	7.4	7.5	7.6	7.5	7.4	7.8	7.7	7.1
Diferencia Semana Anterior	4.90	1.30	0.80	1.00	0.90	1.30	1.30	1.10	0.90	0.90	0.90	0.80	1.00	0.90	1.00	1.00	1.60	1.20	1.10	0.90	0.90	1.20

Las diferencias semanales y el Spread en p.b.

Fuente: Minhacienda.

BONOS EN EUROS	mar-26	sep-28	nov-30	sep-32	nov-34	feb-36	nov-38
Spread Actual (30 dic 25)	212	191	252	317	341	362	384
Spread Semana Anterior (26 dic 25)	207	189	249	314	340	359	381
Diferencia Semana Anterior	5	2	3	3	1	3	3
Precio Actual (30 dic 25)	99.93	99.09	97.99	95.77	96.85	93.61	96.52
Precio Semana Anterior (26 dic 25)	99.93	99.10	98.05	95.88	96.88	93.75	96.68
Diferencia Semana Anterior	0	-1	-6	-11	-3	-14	-16
Rendimiento Actual (30 dic 25)	4.1	4.1	5.0	5.8	6.2	6.5	6.9
Rendimiento Semana Anterior (26 dic 25)	4.1	4.1	5.0	5.8	6.2	6.5	6.9
Diferencia Semana Anterior	0.10	0.00	0.10	0.20	0.10	0.20	0.20

Las diferencias semanales y el Spread en p.b.

Fuente: Minhacienda.

14. Mercado de renta variable en Colombia

	enero 2	Variación			
		1 semana	1 mes	Año Corrido	Año Completo
MSCI COLCAP	2069.02	-0.60%	-2.21%	0.05%	47.83%
Monto Promedio Diario Semanal *	152.76	192.3%	50.40%	0.0%	414.2%

* Millones de pesos

MSCI Colcap y volumen diario transado en las acciones que lo componen

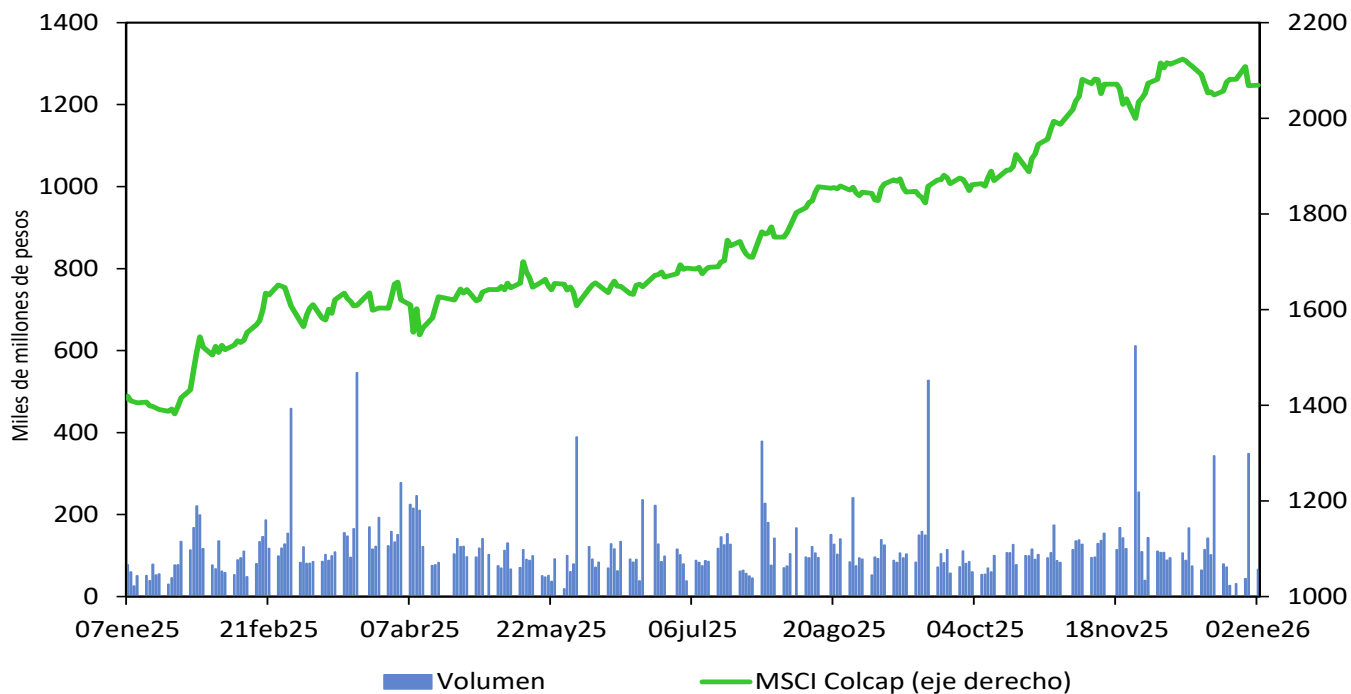

Fuente: Bloomberg.

15. Fondos de pensiones

a. Inversiones de los Fondos de Pensiones Obligatorias

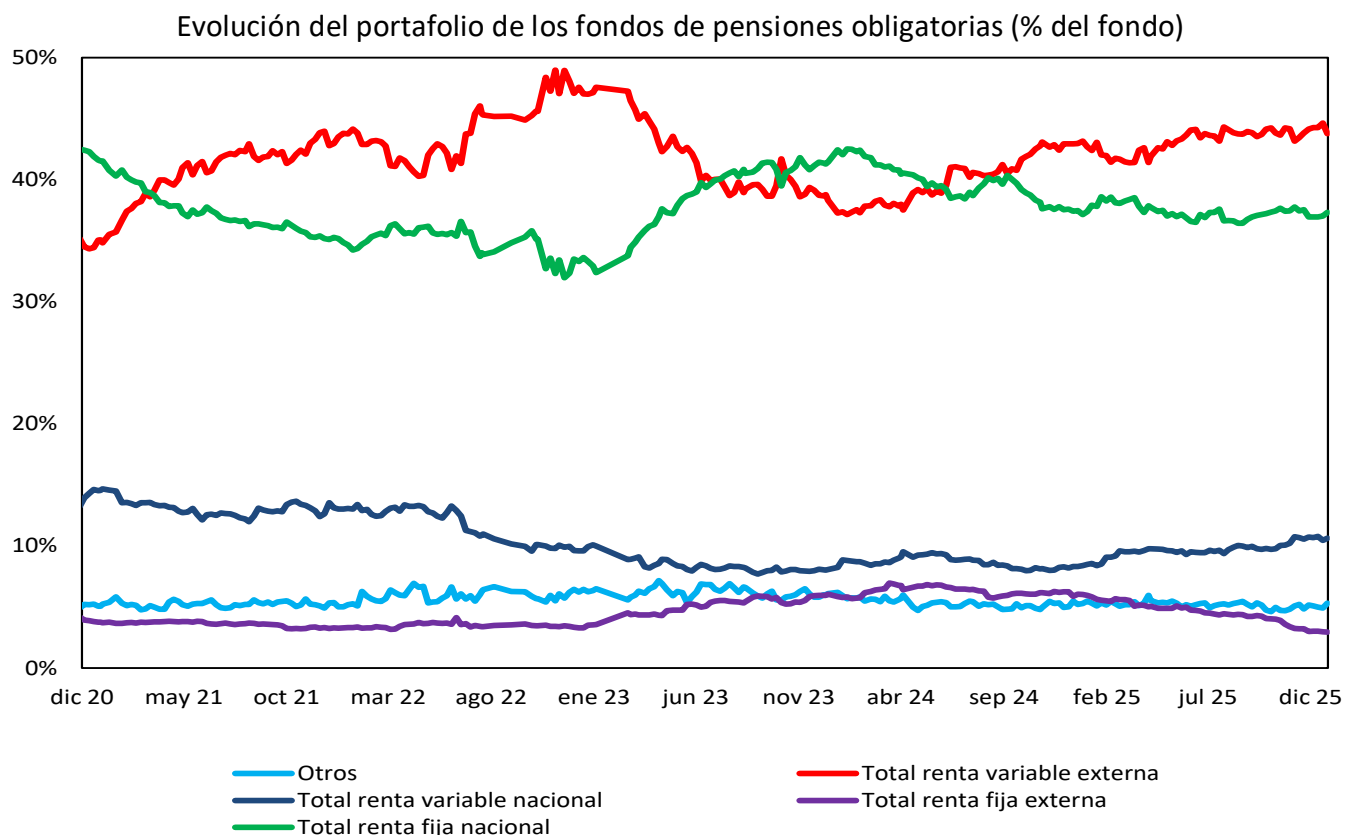

Fuente: Superintendencia Financiera de Colombia. Datos al 26 de diciembre de 2025.

Evolución de las inversiones de los fondos de pensiones obligatorias en renta variable local (\$ b)

	19 dic 25			26 dic 25		
	Renta variable local	Total portafolio	% del portafolio	Renta variable local	Total portafolio	% del portafolio
Conservador	2.86	44.95	6.36%	2.88	45.50	6.33%
Mayor riesgo	19.03	155.64	12.23%	19.29	155.77	12.38%
Moderado	31.26	274.56	11.38%	31.87	274.04	11.63%
Retiro programado	1.75	49.22	3.55%	1.77	49.08	3.60%
Total	54.89	524.37	10.47%	55.80	524.39	10.64%

Fuente: Formato 351-Superintendencia Financiera de Colombia. Datos Preliminares sujetos a retransmisión.

ANEXOS

Agregados monetarios y crediticios

Agregados monetarios sectorizados

Miles de millones de pesos y porcentajes

Concepto	octubre		Variaciones			
	2024	2025	Mensual		Anual	
			ABS	%	ABS	%
M3 Privado	737,012	819,022	10,776	1.3	82,010	11.1
Efectivo	119,083	140,244	2,009	1.5	21,161	17.8
No financiero 1/	119,083	140,244	36,887	35.7	21,161	17.8
Depósitos	597,872	661,155	8,911	1.4	63,283	10.6
Cuentas Corrientes	56,925	57,828	2,305	4.2	903	1.6
No financiero 1/	49,342	49,845	2,218	4.7	504	1.0
Sociedades financieras 2/	5,212	6,097	-330	-5.1	884	17.0
No residentes	2,371	1,886	417	28.4	-485	-20.5
CDT	287,973	324,600	2,140	0.7	36,627	12.7
No financiero 1/	226,644	261,100	1,776	0.7	34,456	15.2
Sociedades financieras 2/	61,288	63,499	365	0.6	2,212	3.6
No residentes	41	0	0	98.2	-41	-99.6
Ahorro	243,956	268,197	5,033	1.9	24,241	9.9
No financiero 1/	194,814	217,778	4,699	2.2	22,964	11.8
Sociedades financieras 2/	48,777	49,875	267	0.5	1,098	2.3
No residentes	365	544	67	14.0	179	49.1
Bonos	20,057	17,623	-144	-0.8	-2,434	-12.1
No financiero 1/	11,432	9,824	-237	-2.4	-1,608	-14.1
Sociedades financieras 2/	7,920	6,822	109	1.6	-1,098	-13.9
No residentes	705	977	-16	-1.6	272	38.6
Otros 3/	9,018	10,530	-567	-5.1	1,512	16.8
M3 Público	111,015	119,379	-469	-0.4	8,363	7.5
Depósitos	111,015	119,379	-469	-0.4	8,363	7.5
Cuentas Corrientes	12,912	14,829	217	1.5	1,917	14.8
Gobierno Central	2,047	3,232	634	24.4	1,185	57.9
Gobiernos Locales	8,333	8,650	-78	-0.9	317	3.8
Empresas Públicas No Financieras	1,628	1,980	-201	-9.2	352	21.6
Sociedades financieras 4/	903	967	-138	-12.5	64	7.1
CDT	23,731	22,884	-1,010	-4.2	-847	-3.6
Gobierno Central	8,893	8,654	-252	-2.8	-239	-2.7
Gobiernos Locales	2,219	2,166	-372	-14.7	-53	-2.4
Empresas Públicas No Financieras	1,011	1,301	-329	-20.2	290	28.7
Sociedades financieras 4/	11,608	10,763	-57	-0.5	-845	-7.3
Ahorro	59,647	66,074	42	0.1	6,428	10.8
Gobierno Central	13,198	15,116	792	5.5	1,918	14.5
Gobiernos Locales	30,357	33,624	-713	-2.1	3,267	10.8
Empresas Públicas No Financieras	11,137	11,934	112	1.0	797	7.2
Sociedades financieras 4/	4,955	5,401	-150	-2.7	446	9.0
Fiduciarios 5/	9,642	10,316	96	0.9	674	7.0
Gobierno Central	9,589	10,271	109	1.1	682	7.1
Gobiernos Locales	10	4	-14	-76.7	-6	-56.5
Empresas Públicas No Financieras	0	0	0	25.3	0	1.4
Sociedades financieras 4/	43	40	1	1.9	-2	-5.6
Otros 6/	5,083	5,275	186	3.7	192	3.8
M3 Total	848,027	938,401	10,307	1.1	90,374	10.7
M1 Total	188,920	212,901	4,531	2.2	23,981	12.7
M2 Total	804,227	894,657	10,735	1.2	90,430	11.2

Fuentes: Banco de la República, cálculos con información de los balances de los establecimientos de crédito, de los formatos 338 y 409 de la Superintendencia Financiera.

Se excluyen los CDT y los bonos en poder del Banco de la República y los CDT emitidos por Findeter en el marco del Decreto 581 y la Resolución 1357 de 2020 del MHCP.

1/ Corresponde a hogares y empresas no financieras.

2/ Corresponde a las sociedades financieras privadas depositarias y no depositarias.

3/ Corresponde a depósitos a la vista y fiduciarios (recaudos realizados).

4/ Corresponde a las sociedades financieras públicas depositarias y no depositarias.

5/ Recaudos realizados.

6/ Incluye depósitos a la vista y bonos.

- = no se puede calcular o su valor absoluto es mayor a 1000.

Cartera Sectorizada

Miles de millones de pesos y porcentajes

Concepto	octubre		Variaciones			
	2024	2025	Mensual		Anual	
			ABS	%	ABS	%
Cartera bruta	674,947	719,644	4,447	0.6	44,697	6.6
Privada	638,820	675,273	4,408	0.7	36,453	5.7
No financiero 1/	621,875	659,039	4,326	0.7	37,164	6.0
Sociedades financieras 2/	11,207	11,835	78	0.7	628	5.6
No residentes	5,738	4,398	3	0.1	-1,339	-23.3
Pública	36,126	44,371	39	0.1	8,244	22.8
Gobierno Central	355	348	-15	-4.0	-7	-1.9
Gobiernos Locales	18,447	23,011	261	1.1	4,565	24.7
Empresas Públicas No Financieras	15,664	18,651	-39	-0.2	2,987	19.1
Sociedades financieras 3/	1,661	2,361	-168	-6.7	700	42.1

Fuentes: Banco de la República, cálculos con información de los balances de los establecimientos de crédito, de los formatos 338 y 409 de la Superintendencia Financiera.

Incluye Leasing Financiero

1/ Corresponde a hogares y empresas no financieras.

2/ Corresponde a las sociedades financieras privadas depositarias y no depositarias.

3/ Corresponde a las sociedades financieras públicas depositarias y no depositarias.

No incluye la cartera de las Entidades Financieras Especiales (EFES).

- = no se puede calcular o su valor absoluto es mayor a 1000.

Posición de encaje del sistema financiero

Miles de millones de pesos

Período de encaje requerido	29-oct al 11-nov de 2025	12-nov al 25-nov de 2025
Período de encaje disponible	19-nov al 02-dic de 2025	03-dic al 16-dic de 2025
I. Encaje requerido	35.512,3	35.788,3
II. Encaje disponible	38.084,2	37.990,0
III. Posición de encaje	2.571,8	2.201,7

Datos provisionales sujetos a revisión.

Fuente: Cálculos de la Subgerencia de Política Monetaria e Información Económica del Banco de la República con base en el formato 443 de la Superintendencia Financiera de Colombia

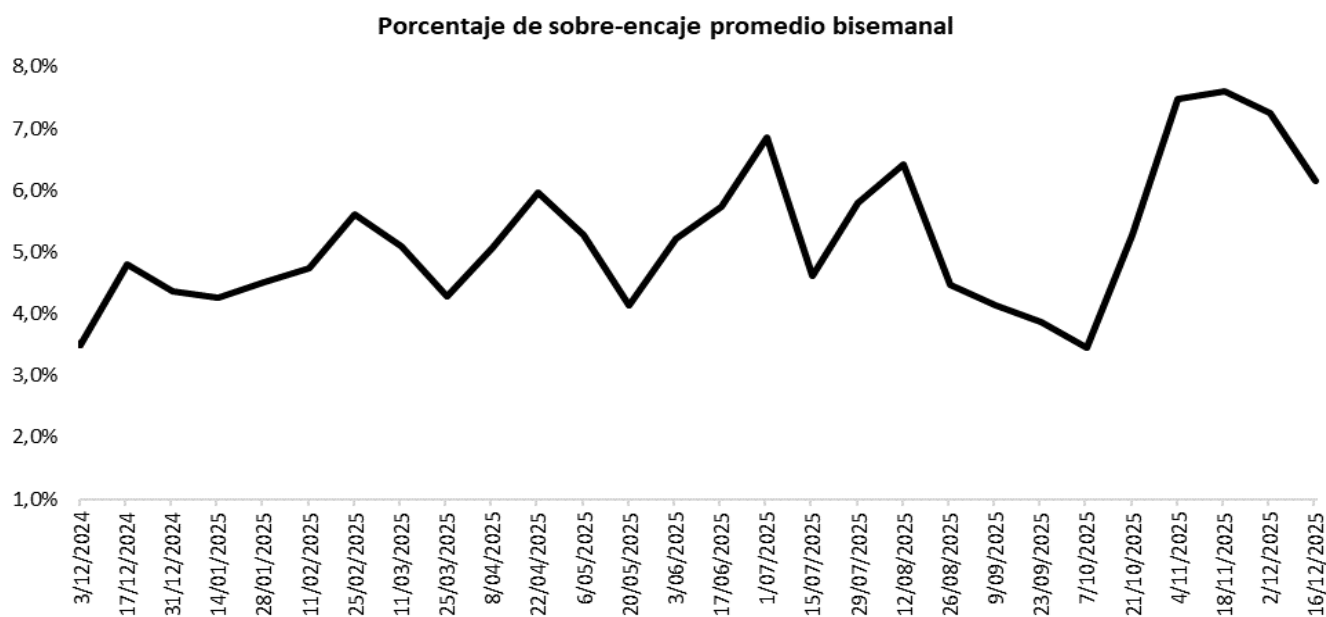

Fuente: Cálculos de la Subgerencia de Política Monetaria e Información Económica del Banco de la República con base en el formato 443 de la Superintendencia Financiera de Colombia.

Cartera

Evolución del saldo de la cartera bruta de los establecimientos de crédito

Fecha	Cartera M/L			Cartera M/E en pesos			Cartera Total 1/			Cartera M/E en US\$1/			
	MMS			MMS			MMS			(Millones)			
	2025	2024	2025	Var. % Anual	2024	2025	Var. % Anual	2024	2025	Var. % Anual	2024	2025	Var. % Anual
ene-10	647,306.4	664,416.3	664,416.3	2.6	14,846.9	18,361.9	23.7	662,153.4	682,778.2	3.1	3,805.6	4,227.5	11.1
ene-17	648,839.6	665,457.4	665,457.4	2.6	14,883.5	18,397.3	23.6	663,723.1	683,854.7	3.0	3,800.3	4,234.8	11.4
ene-24	647,818.1	666,739.3	666,739.3	2.9	15,047.5	17,659.4	17.4	662,865.6	684,398.7	3.2	3,833.5	4,216.2	10.0
ene-31	649,048.5	667,606.0	667,606.0	2.9	14,971.3	17,412.5	16.3	664,019.7	685,018.5	3.2	3,811.3	4,161.8	9.2
feb-07	649,856.1	667,642.4	667,642.4	2.7	14,967.7	16,972.4	13.4	664,823.8	684,614.8	3.0	3,812.4	4,125.8	8.2
feb-14	652,079.3	672,197.7	672,197.7	3.1	14,867.0	16,973.9	14.2	666,946.4	689,171.5	3.3	3,794.7	4,139.3	9.1
feb-21	652,261.1	673,569.0	673,569.0	3.3	14,920.7	16,678.2	11.8	667,181.8	690,247.2	3.5	3,778.0	4,094.2	8.4
feb-28	651,998.5	674,022.6	674,022.6	3.4	14,743.3	16,713.1	13.4	666,741.8	690,735.6	3.6	3,746.9	4,042.8	7.9
mar-07	651,683.8	669,796.3	669,796.3	2.8	14,614.5	16,520.8	13.0	666,298.3	686,317.1	3.0	3,742.1	4,013.0	7.2
mar-14	653,023.3	674,607.8	674,607.8	3.3	14,443.5	16,492.9	14.2	667,466.8	691,100.6	3.5	3,718.1	4,020.0	8.1
mar-21	652,939.1	675,471.0	675,471.0	3.5	14,495.5	16,363.9	12.9	667,434.6	691,834.8	3.7	3,715.4	3,925.3	5.7
mar-28	653,071.1	676,344.2	676,344.2	3.6	14,254.2	16,532.4	16.0	667,325.6	692,876.6	3.8	3,709.8	3,943.3	6.3
abr-04	651,861.8	676,373.5	676,373.5	3.8	14,300.1	16,606.9	16.1	666,161.9	692,980.3	4.0	3,799.0	3,885.5	2.3
abr-11	651,273.7	677,678.8	677,678.8	4.1	14,642.8	16,822.2	14.9	665,916.5	694,501.0	4.3	3,788.6	3,877.5	2.3
abr-18	652,519.7	677,901.8	677,901.8	3.9	14,967.8	16,713.6	11.7	667,487.5	694,615.4	4.1	3,801.7	3,881.0	2.1
abr-25	652,115.6	678,212.0	678,212.0	4.0	15,036.5	16,518.7	9.9	667,152.1	694,730.6	4.1	3,830.0	3,896.3	1.7
may-02	652,140.9	679,201.5	679,201.5	4.1	14,851.1	16,512.4	11.2	666,992.1	695,713.9	4.3	3,812.5	3,890.9	2.1
may-09	651,722.5	678,854.8	678,854.8	4.2	14,879.5	16,390.4	10.2	666,601.9	695,245.3	4.3	3,826.8	3,866.4	1.0
may-16	652,367.2	680,719.2	680,719.2	4.3	14,724.5	16,245.0	10.3	667,091.7	696,964.2	4.5	3,842.3	3,873.1	0.8
may-23	653,187.5	683,374.9	683,374.9	4.6	15,098.6	16,031.2	6.2	668,286.1	699,406.1	4.7	3,893.3	3,848.7	-1.1
may-30	654,503.5	685,765.3	685,765.3	4.8	15,119.5	16,034.7	6.1	669,622.9	701,800.0	4.8	3,916.0	3,865.0	-1.3
jun-06	653,326.9	685,011.8	685,011.8	4.8	15,534.5	16,105.8	3.7	668,861.3	701,117.6	4.8	3,938.6	3,891.5	-1.2
jun-13	655,577.1	687,097.5	687,097.5	4.8	16,314.2	15,932.6	-2.3	671,891.3	703,030.1	4.6	3,929.7	3,841.6	-2.2
jun-20	656,717.3	687,573.4	687,573.4	4.7	16,379.3	15,846.5	-3.3	673,096.5	703,419.9	4.5	3,952.8	3,883.9	-1.7
jun-27	657,303.8	690,126.6	690,126.6	5.0	16,476.1	15,644.5	-5.0	673,779.9	705,771.1	4.7	3,972.0	3,844.2	-3.2
jul-04	654,875.2	688,760.2	688,760.2	5.2	16,259.6	15,274.2	-6.1	671,134.9	704,034.4	4.9	3,971.8	3,843.2	-3.2
jul-11	654,857.0	690,610.2	690,610.2	5.5	15,626.5	15,452.0	-1.1	670,483.5	706,062.2	5.3	3,961.1	3,859.2	-2.6
jul-18	655,389.7	691,593.8	691,593.8	5.5	15,940.8	15,336.6	-3.8	671,330.5	706,930.4	5.3	3,945.6	3,833.6	-2.8
jul-25	656,324.4	692,419.6	692,419.6	5.5	15,896.5	15,776.8	-0.8	672,220.9	708,196.4	5.4	3,959.7	3,838.2	-3.1
ago-01	656,840.4	692,439.7	692,439.7	5.4	16,528.3	15,821.9	-4.3	673,368.7	708,261.6	5.2	4,021.1	3,831.5	-4.7
ago-08	655,938.0	692,060.9	692,060.9	5.5	16,313.2	15,476.4	-5.1	672,251.2	707,537.2	5.2	4,013.6	3,835.8	-4.4
ago-15	656,719.9	693,173.8	693,173.8	5.6	16,015.9	15,527.3	-3.1	672,735.8	708,701.1	5.3	3,982.4	3,863.2	-3.0
ago-22	656,921.3	693,953.2	693,953.2	5.6	16,064.5	15,581.6	-3.0	672,985.8	709,534.8	5.4	3,985.7	3,886.9	-2.5
ago-29	657,462.9	696,367.3	696,367.3	5.9	16,570.0	15,670.7	-5.4	674,032.9	712,037.9	5.6	3,982.9	3,899.7	-2.1
sep-05	656,345.7	695,442.8	695,442.8	6.0	16,597.1	15,385.7	-7.3	672,942.8	710,828.5	5.6	3,999.5	3,884.4	-2.9
sep-12	657,134.1	696,896.7	696,896.7	6.1	16,675.2	14,986.8	-10.1	673,809.3	711,883.5	5.7	3,996.8	3,836.6	-4.0
sep-19	657,826.7	699,463.1	699,463.1	6.3	16,599.1	14,865.4	-10.4	674,425.8	714,328.5	5.9	3,993.2	3,820.3	-4.3
sep-26	657,967.2	701,658.7	701,658.7	6.6	16,525.0	15,059.2	-8.9	674,492.1	716,717.9	6.3	3,963.3	3,853.3	-2.9
oct-03	657,584.3	700,679.1	700,679.1	6.6	16,550.1	14,720.7	-11.1	674,134.4	715,399.8	6.1	3,965.4	3,799.7	-4.2
oct-10	658,124.0	700,833.7	700,833.7	6.5	16,753.6	14,871.6	-11.2	674,877.6	715,705.3	6.0	3,996.0	3,800.3	-4.9
oct-17	657,814.6	702,034.1	702,034.1	6.7	16,960.5	14,389.2	-15.2	674,775.1	716,423.4	6.2	3,988.7	3,778.6	-5.3
oct-24	658,618.9	705,260.3	705,260.3	7.1	17,343.1	14,596.7	-15.8	675,962.0	719,857.0	6.5	4,017.7	3,782.9	-5.8
oct-31	659,578.5	706,702.7	706,702.7	7.1	17,817.5	14,489.8	-18.7	677,396.1	721,192.5	6.5	4,036.6	3,753.7	-7.0
nov-07	660,935.6	705,757.2	705,757.2	6.8	17,667.7	14,611.6	-17.3	678,603.3	720,368.8	6.2	4,064.6	3,866.3	-4.9
nov-14	661,999.5	708,546.4	708,546.4	7.0	18,162.5	14,607.4	-19.6	680,162.0	723,153.7	6.3	4,077.2	3,880.0	-4.8
nov-21	664,617.1	710,640.4	710,640.4	6.9	18,289.1	14,731.7	-19.5	682,906.2	725,372.2	6.2	4,139.1	3,867.8	-6.6
nov-28	665,950.4	715,335.7	715,335.7	7.4	18,423.8	14,626.5	-20.6	684,374.3	729,962.2	6.7	4,168.7	3,906.2	-6.3
dic-05	667,428.2	715,918.0	715,918.0	7.3	18,409.4	15,753.2	-14.4	685,837.6	731,671.3	6.7	4,187.3	4,113.1	-1.8
dic-12	669,017.3	716,792.8	716,792.8	7.1	18,169.1	15,438.2	-15.0	687,186.3	732,230.9	6.6	4,185.1	4,075.0	-2.6
dic-19	670,209.9	720,390.9	720,390.9	7.5	18,400.8	15,724.3	-14.5	688,610.7	736,115.2	6.9	4,206.3	4,118.5	-2.1
dic-26	669,348.2	721,052.9	721,052.9	7.7	18,691.2	16,106.7	-13.8	688,039.4	737,159.6	7.1	4,246.1	4,334.4	2.1
ene-02	665,378.1				18,466.2			683,844.2			4,239.7		

1 Corresponde a Cartera Ajustada por titularización. No incluye la cartera de las entidades financieras especiales (EFE).

Fuente: Formato 281 de la Superintendencia Financiera.

Evolución del saldo de la cartera bruta de los establecimientos de crédito por modalidad

Fecha 2025	Comercial 2 MMS						Consumo 3 MMS						Microcrédito /Crédito productivo 4 MMS						Adquisición de vivienda 5 MMS		
	Moneda Legal			Moneda Extranjera			Moneda Legal			Moneda Extranjera			Moneda Legal			Moneda Extranjera			Moneda Legal		
	2024	2025	Var. % Anual	2024	2025	Var. % Anual	2024	2025	Var. % Anual	2024	2025	Var. % Anual	2024	2025	Var. % Anual	2024	2025	Var. % Anual	2024	2025	Var. % Anual
ene-10	317,738.8	331,964.0	4.5	14,040.3	17,353.3	23.6	206,601.7	199,596.6	-3.4	806.6	1,008.6	25.0	18,452.8	19,984.8	8.3	0.0	0.0	0.0	104,513.2	112,871.0	8.0
ene-17	319,385.9	332,893.7	4.2	14,084.2	17,410.8	23.6	206,285.4	199,503.5	-3.3	799.3	986.6	23.4	18,519.4	20,041.6	8.2	0.0	0.0	0.0	104,648.8	113,018.5	8.0
ene-24	318,616.4	333,573.8	4.7	14,237.4	16,703.3	17.3	205,765.2	199,791.3	-2.9	810.1	956.1	18.0	18,614.9	20,157.9	8.3	0.0	0.0	0.0	104,821.6	113,216.3	8.0
ene-31	319,532.4	333,957.0	4.5	14,172.8	16,495.5	16.4	205,835.5	199,788.2	-2.9	798.4	917.1	14.9	18,644.1	20,234.1	8.5	0.0	0.0	0.0	105,036.4	113,626.7	8.2
feb-07	321,028.3	334,492.3	4.2	14,171.9	16,087.8	13.5	205,063.5	199,197.3	-2.9	795.8	884.6	11.2	18,644.5	20,190.1	8.3	0.0	0.0	0.0	105,119.8	113,762.6	8.2
feb-14	323,025.0	338,168.0	4.7	14,075.6	16,087.5	14.3	205,159.0	199,740.9	-2.6	791.4	886.4	12.0	18,672.1	20,241.6	8.4	0.0	0.0	0.0	105,229.3	114,047.1	8.4
feb-21	323,138.0	339,172.7	5.0	14,126.9	15,809.5	11.9	205,032.9	199,721.8	-2.6	793.9	868.6	9.4	18,738.8	20,332.5	8.5	0.0	0.0	0.0	105,351.4	114,342.0	8.5
feb-28	322,903.0	338,867.3	4.9	13,952.6	15,831.2	13.5	204,303.4	199,911.4	-2.1	790.7	881.8	11.5	19,243.0	20,431.3	6.2	0.0	0.0	0.0	105,549.1	114,812.6	8.8
mar-07	323,486.6	338,957.7	4.8	13,832.0	15,655.6	13.2	203,742.9	195,868.3	-3.9	782.5	865.2	10.6	19,222.7	20,366.6	6.0	0.0	0.0	0.0	105,231.6	114,603.7	8.9
mar-14	324,482.4	340,009.1	4.8	13,662.0	15,617.6	14.3	204,010.1	199,352.6	-2.3	781.5	875.3	12.0	19,238.8	20,407.4	6.1	0.0	0.0	0.0	105,292.0	114,838.6	9.1
mar-21	325,184.9	340,279.2	4.6	13,720.3	15,474.4	12.8	203,063.6	199,674.6	-1.7	775.2	889.5	14.7	19,253.2	20,469.1	6.3	0.0	0.0	0.0	105,437.5	115,048.0	9.1
mar-28	324,689.3	340,771.2	5.0	13,470.1	15,622.3	16.0	203,239.0	199,755.8	-1.7	784.1	910.1	16.1	19,303.5	20,555.5	6.5	0.0	0.0	0.0	105,839.3	115,261.7	8.9
abr-04	324,403.5	340,918.4	5.1	13,530.0	15,696.1	16.0	202,467.8	199,452.3	-1.5	770.1	910.8	18.3	19,219.7	20,556.5	7.0	0.0	0.0	0.0	105,770.8	115,446.4	9.1
abr-11	323,269.4	341,485.8	5.6	13,856.5	15,877.6	14.6	202,914.0	199,969.4	-1.5	786.2	944.6	20.1	19,224.0	20,598.0	7.1	0.0	0.0	0.0	105,866.4	115,625.7	9.2
abr-18	324,231.0	341,182.8	5.2	14,164.0	15,763.8	11.3	203,005.6	200,371.4	-1.3	803.8	949.8	18.2	19,276.4	20,615.0	6.9	0.0	0.0	0.0	106,006.7	115,732.6	9.2
abr-25	323,908.6	341,271.2	5.4	14,219.0	15,544.8	9.3	202,622.9	200,425.1	-1.1	817.5	973.9	19.1	19,381.3	20,704.6	6.8	0.0	0.0	0.0	106,202.9	115,811.1	9.0
may-02	324,280.8	341,417.5	5.3	14,048.0	15,548.4	10.7	202,200.4	200,964.1	-0.6	803.2	964.0	20.0	19,316.5	20,742.0	7.4	0.0	0.0	0.0	106,343.3	116,077.9	9.2
may-09	323,958.0	341,621.9	5.5	14,063.6	15,429.0	9.7	202,026.9	200,348.2	-0.8	815.9	961.4	17.8	19,314.5	20,734.3	7.4	0.0	0.0	0.0	106,423.0	116,150.4	9.1
may-16	324,444.3	342,689.9	5.6	13,924.9	15,296.2	9.8	202,121.2	200,902.5	-0.6	799.6	948.8	18.7	19,325.0	20,778.0	7.5	0.0	0.0	0.0	106,476.7	116,348.8	9.3
may-23	325,050.4	344,108.1	5.9	14,276.8	15,083.7	5.7	202,111.4	201,717.8	-0.2	821.8	947.5	15.3	19,431.5	20,902.1	7.6	0.0	0.0	0.0	106,594.2	116,646.9	9.4
may-30	326,162.3	345,530.0	5.9	14,296.5	15,087.5	5.5	201,923.5	202,092.4	0.1	823.0	947.2	15.1	19,483.7	21,040.8	8.0	0.0	0.0	0.0	106,933.9	117,102.0	9.5
jun-06	325,974.2	345,387.9	6.0	14,691.7	15,170.5	3.3	200,967.9	201,505.9	0.3	842.7	935.2	11.0	19,401.3	20,965.3	8.1	0.0	0.0	0.0	106,983.5	117,152.7	9.5
jun-13	327,866.4	346,880.6	5.8	15,415.0	14,982.4	-2.8	201,317.0	201,993.2	0.3	899.2	950.1	5.7	19,334.7	20,954.4	8.4	0.0	0.0	0.0	107,059.0	117,329.3	9.6
jun-20	328,957.9	346,700.6	5.4	15,478.0	14,916.9	-3.6	201,185.0	202,254.4	0.5	901.3	929.6	3.1	19,366.0	21,021.3	8.5	0.0	0.0	0.0	107,208.4	117,597.1	9.7
jun-27	329,778.0	348,523.7	5.7	15,560.1	14,699.6	-5.5	200,647.1	202,421.8	0.9	916.1	944.9	3.1	19,381.9	21,093.6	8.8	0.0	0.0	0.0	107,496.8	118,087.5	9.9
jul-04	328,745.3	348,282.2	5.9	15,357.7	14,362.0	-6.5	199,593.9	201,328.0	0.9	902.0	912.2	1.1	19,264.3	21,056.2	9.3	0.0	0.0	0.0	107,271.7	118,093.8	10.1
jul-11	328,533.0	349,248.2	6.3	14,740.9	14,518.4	-1.5	199,675.6	202,111.1	1.2	885.6	933.6	5.4	19,260.8	21,082.2	9.5	0.0	0.0	0.0	107,387.6	118,168.6	10.0
jul-18	329,191.6	349,338.1	6.1	15,045.6	14,404.5	-4.3	199,544.4	202,667.3	1.6	895.2	932.1	4.1	19,310.3	21,201.0	9.8	0.0	0.0	0.0	107,343.5	118,387.6	10.3
jul-25	329,956.9	349,064.0	5.8	14,990.2	14,800.5	-1.3	199,419.2	203,345.1	2.0	906.3	976.2	7.7	19,409.8	21,347.3	10.0	0.0	0.0	0.0	107,538.5	118,663.2	10.3
ago-01	330,328.1	348,038.4	5.4	15,609.6	14,836.7	-5.0	199,283.7	203,919.9	2.3	918.7	985.8	7.3	19,415.9	21,437.2	10.4	0.0	0.0	0.0	107,812.7	119,044.2	10.4
ago-08	329,662.3	348,080.5	5.6	15,398.4	14,510.9	-5.8	199,060.8	203,457.1	2.2	914.8	965.5	5.5	19,368.8	21,407.4	10.5	0.0	0.0	0.0	107,846.0	119,115.9	10.4
ago-15	330,087.1	348,394.7	5.5	15,114.7	14,565.0	-3.6	199,192.2	204,031.6	2.4	901.2	962.2	6.8	19,418.6	21,471.7	10.6	0.0	0.0	0.0	108,022.0	119,275.8	10.4
ago-22	329,627.2	348,304.3	5.7	15,163.0	14,620.6	-3.6	199,539.4	204,581.6	2.5	901.5	960.9	6.6	19,454.5	21,572.4	10.9	0.0	0.0	0.0	108,300.2	119,494.9	10.3
ago-29	329,932.2	349,269.0	5.9	15,636.5	14,702.2	-6.0	199,290.0	205,283.8	3.0	933.5	968.4	3.7	19,537.9	21,747.8	11.3	0.0	0.0	0.0	108,702.9	120,066.7	10.5
sep-05	329,594.0	348,744.5	5.8	15,676.7	14,447.3	-7.8	198,470.6	204,773.5	3.2	920.4	938.4	2.0	19,504.0	21,758.4	11.6	0.0	0.0	0.0	108,777.1	120,166.3	10.5
sep-12	329,966.9	349,052.5	5.8	15,737.2	14,052.4	-10.7	198,769.0	205,642.4	3.5	938.0	934.4	-0.4	19,525.8	21,815.4	11.7	0.0	0.0	0.0	108,872.5	120,386.4	10.6
sep-19	330,214.0	350,554.3	6.2	15,666.0	13,940.2	-11.0	198,982.6	206,301.5	3.7	933.1	925.2	-0.8	19,570.8	21,915.5	12.0	0.0	0.0	0.0	109,059.2	120,691.7	10.7
sep-26	330,244.4	351,379.4	6.4	15,574.6	14,108.1	-9.4	198,792.7	207,194.9	4.3	950.4	951.1	0.1	19,637.1	22,041.0	12.2	0.0	0.0	0.0	109,353.0	121,043.5	10.7
oct-03	330,442.8	350,049.9	5.9	15,612.7	13,782.6	-11.7	198,284.2	207,115.7	4.5	937.4	938.2	0.1	19,625.1	22,095.1	12.6	0.0	0.0	0.0	109,232.2	121,418.4	11.2
oct-10	330,355.9	349,462.8	5.8	15,784.4	13,891.9	-12.0	198,831.9	207,656.5	4.4	969.2	979.7	1.1	19,632.6	22,118.7	12.7	0.0	0.0	0.0	109,308.6	121,595.7	11.2
oct-17	329,731.1	349,792.9	6.1	15,970.7	13,415.0	-16.0	198,938.2	208,262.4	4.7	989.8	974.2	-1.6	19,662.0	22,189.0	12.9	0.0	0.0	0.0	109,483.4	121,789.9	11.2
oct-24	329,294.9	351,417.2	6.7	16,319.3	13,598.4	-16.7	199,787.0	209,413.8	4.8	1,023.9	998.4	-2.5	19,776.7	22,335.0	12.9	0.0	0.0	0.0	109,760.3	122,094.3	11.2
oct-31	330,338.2	351,257.0	6.3	16,778.4	13,490.8	-19.6	199,162.7	210,194.2	5.5	1,039.1	999.0	-3.9	19,859.0	22,504.5	13.3	0.0	0.0	0.0	110,218.6	122,747.0	11.4
nov-07	331,925.2	350,672.5	5.6	16,647.3	13,636.9	-18.1	198,873.8	209,836.1	5.5	1,020.5	974.6	-4.5	19,825.3	22,434.3	13.2	0.0	0.0	0.0	110,311.3	122,814.4	11.3
nov-14	332,473.2	352,042.3	5.9	17,107.6	13,637.5	-20.3	199,208.6	210,870.7	5.9	1,054.8	969.9	-8.1	19,837.0	22,530.3	13.6	0.0	0.0	0.0	110,480.8	123,103.0	11.4
nov-21	332,496.3	353,061.7	6.2	17,251.2	13,746.1	-20.3	201,416.7	211,623.3	5.1	1,037.9	985.6	-5.0	19,923.2	22,615.7	13.5	0.0	0.0	0.0	110,780.9	123,339.7	11.3
nov-28	332,682.5	355,785.7	6.9	17,376.0	13,638.0	-21.5	201,652.5	212,751.3	5.5	1,047.8	988.5	-5.7	20,045.4	22,826.8	13.9	0.0	0.0	0.0	111,569.9	123,971.9	11.1
dic-05	334,476.9	356,742.3	6.7	17,374.6	14,738.7	-15.2	201,219.9	212,191.4	5.5	1,034.8	1,014.5	-2.0	20,013.0	22,818.2	14.0	0.0	0.0	0.0	111,718.4	124,166.2	11.1
dic-12	335,844.8	356,366.0	6.1	17,154.2	13,196.8	-16.0	201,142.4	213,196.8	6.0												

Desembolsos y tasas de interés cartera comercial

Fecha	Comercial 2				Ordinario				Preferencial				Tesorería			
	Desembolsos MM\$		Tasa de interés % 3		Desembolsos MM\$		Tasa de interés % 3		Desembolsos MM\$		Tasa de interés % 3		Desembolsos MM\$		Tasa de interés % 3	
	2024	2025	2024	2025	2024	2025	2024	2025	2024	2025	2024	2025	2024	2025	2024	2025
ene-10	2,652.8	2,774.1	17.3	13.1	1,552.2	1,658.1	18.1	13.8	1,045.7	977.3	16.3	12.1	54.9	138.6	13.0	11.5
ene-17	5,695.7	4,762.9	16.8	13.0	3,426.7	3,216.8	17.4	13.3	2,055.9	1,376.3	16.0	12.7	213.2	169.8	14.6	10.7
ene-24	4,738.1	4,935.7	16.5	13.0	2,684.5	3,052.6	17.7	13.7	1,910.9	1,631.9	15.2	12.0	142.7	251.2	13.3	10.8
ene-31	6,144.7	6,172.5	16.5	12.9	3,126.2	4,082.3	17.4	13.4	2,908.0	1,879.4	15.6	12.0	110.6	210.8	13.6	10.7
feb-07	4,833.9	4,268.4	16.3	13.0	2,828.3	2,683.5	17.0	13.5	1,897.1	1,481.9	15.5	12.1	108.5	103.1	12.9	11.9
feb-14	6,454.5	8,038.3	16.0	12.2	3,717.4	4,473.3	16.6	12.8	2,606.7	3,378.8	15.1	11.4	130.3	186.3	13.8	10.7
feb-21	4,970.3	7,051.3	16.3	12.5	2,629.5	4,202.9	17.2	12.8	2,145.2	2,667.0	15.5	12.1	195.6	181.4	13.8	10.6
feb-28	5,700.1	6,011.0	16.2	13.2	3,126.6	3,401.4	17.4	13.9	2,429.2	2,394.0	14.9	12.5	144.3	215.7	12.9	11.0
mar-07	4,773.6	4,315.7	16.1	12.9	2,438.8	2,460.3	16.9	13.5	2,284.3	1,724.9	15.3	12.0	50.5	130.5	12.8	12.3
mar-14	5,493.0	5,075.3	15.7	12.6	2,746.0	2,973.4	16.8	13.3	2,621.6	1,914.3	14.6	11.7	125.4	187.6	13.7	11.3
mar-21	6,906.7	5,488.6	15.5	12.7	3,942.4	3,434.8	16.2	13.2	2,697.8	1,936.5	14.6	11.9	266.5	117.3	13.7	10.3
mar-28	3,611.7	6,045.8	15.5	12.4	1,901.2	2,993.7	16.4	13.4	1,600.5	2,736.9	14.7	11.6	109.9	315.2	11.1	10.4
abr-04	4,087.2	4,547.4	15.4	13.1	2,495.7	3,123.2	16.1	13.7	1,494.2	1,244.6	14.4	12.0	97.3	179.6	14.1	11.0
abr-11	3,946.5	4,998.9	15.8	12.5	2,520.4	3,150.3	16.4	13.1	1,327.6	1,622.9	14.8	11.7	98.4	225.8	12.8	10.8
abr-18	5,841.9	2,668.3	15.3	13.0	3,416.5	1,754.9	16.1	13.7	2,222.9	774.6	14.4	11.9	202.5	138.8	13.7	10.6
abr-25	5,568.0	5,748.4	15.1	12.9	3,264.5	3,688.5	15.6	13.3	2,186.3	1,911.4	14.4	12.3	117.3	148.5	13.7	10.0
may-02	4,304.8	5,486.8	15.6	12.8	2,583.1	3,624.8	16.4	13.4	1,612.2	1,578.5	14.5	11.8	109.5	283.4	13.3	10.5
may-09	3,505.4	4,100.8	15.5	12.7	2,270.7	2,663.1	16.2	13.3	1,162.4	1,338.8	14.4	11.6	72.3	99.0	13.1	11.2
may-16	4,228.7	6,104.3	15.2	12.5	2,483.5	3,794.5	15.9	13.1	1,552.7	2,113.2	14.4	11.8	192.5	196.6	13.6	10.2
may-23	4,877.0	6,326.5	15.2	12.6	3,045.4	3,822.0	15.9	13.1	1,702.8	2,262.1	14.2	11.8	128.8	242.4	11.5	10.5
may-30	7,197.9	8,907.2	14.9	12.6	4,313.9	5,454.4	15.6	13.1	2,687.4	3,213.3	14.0	11.9	196.5	239.5	13.1	10.3
jun-06	3,304.0	3,410.8	15.0	12.7	1,947.7	2,149.5	16.0	13.3	1,290.3	1,192.1	13.5	11.9	66.0	69.2	12.5	10.3
jun-13	5,542.0	5,151.7	14.6	12.3	2,429.8	2,922.4	15.8	12.8	2,946.5	2,125.9	13.6	11.8	165.7	103.4	13.0	10.2
jun-20	5,445.2	6,077.2	14.7	12.1	3,618.8	3,825.1	15.2	12.4	1,681.3	2,071.9	13.8	11.7	145.1	180.2	12.5	11.0
jun-27	7,114.4	8,046.0	14.8	12.3	4,149.9	4,894.9	15.8	12.9	2,661.1	2,912.3	13.6	11.3	303.4	238.7	12.1	10.2
jul-04	2,970.2	3,675.8	15.1	12.7	1,958.7	2,135.1	15.9	13.6	941.8	1,449.8	13.7	11.6	69.7	90.9	12.7	9.8
jul-11	3,806.2	5,126.4	14.8	12.5	2,314.9	3,240.3	15.5	13.1	1,342.7	1,765.9	13.8	11.6	148.6	120.2	12.7	10.1
jul-18	4,925.1	5,816.6	14.4	12.5	2,706.5	3,541.3	15.3	12.9	2,050.0	2,042.8	13.5	11.7	168.6	232.5	12.1	11.4
jul-25	5,768.4	5,300.3	14.4	12.5	3,763.6	3,674.7	15.0	13.0	1,841.0	1,448.0	13.2	11.6	163.8	177.5	12.4	10.1
ago-01	5,488.5	6,648.3	14.4	12.4	3,212.9	4,476.8	15.3	12.8	2,111.0	1,926.7	13.1	11.9	164.6	244.7	11.8	9.8
ago-08	3,091.9	3,432.5	14.5	12.4	1,733.5	2,241.8	15.7	13.0	1,242.7	1,126.1	12.9	11.4	115.7	64.6	12.8	10.4
ago-15	5,521.0	5,507.0	13.8	12.5	3,665.1	3,136.6	14.1	13.2	1,665.0	2,073.8	13.4	11.6	190.8	296.6	11.3	10.8
ago-22	4,156.4	5,149.3	14.2	12.5	2,187.5	2,813.7	15.0	13.0	1,846.2	2,171.6	13.3	12.0	122.7	164.0	11.8	10.5
ago-29	6,852.3	7,960.3	14.2	12.4	3,812.2	5,126.9	14.9	12.8	2,823.3	2,606.6	13.3	11.7	216.8	226.7	11.9	10.6
sep-05	3,632.3	5,774.6	14.1	12.4	2,112.4	3,364.2	15.1	13.1	1,348.2	2,333.4	12.8	11.5	171.7	77.1	12.2	10.2
sep-12	3,942.7	6,345.0	14.1	12.0	2,435.7	4,073.9	14.9	12.7	1,366.9	2,174.1	13.0	10.9	140.1	97.0	10.9	10.0
sep-19	5,101.7	6,415.6	13.7	12.3	3,037.8	4,010.9	14.5	12.8	1,844.0	2,190.1	12.7	11.5	220.0	214.6	11.8	10.1
sep-26	6,283.3	8,018.8	13.6	11.8	3,538.7	4,506.3	14.7	12.5	2,495.0	3,248.1	12.4	10.9	249.6	264.5	10.5	10.6
oct-03	4,960.6	5,905.8	13.7	12.5	3,085.9	3,782.9	14.5	13.0	1,751.3	1,981.5	12.3	11.7	123.4	141.4	11.5	11.1
oct-10	4,314.8	3,582.2	13.5	12.6	2,403.1	2,329.8	14.4	13.4	1,788.4	1,155.6	12.5	11.4	123.3	96.7	10.4	9.5
oct-17	3,759.3	4,914.1	13.6	12.4	2,302.1	3,257.8	14.3	12.9	1,313.9	1,575.4	12.8	11.5	143.2	81.0	10.9	10.4
oct-24	4,379.0	6,912.2	13.2	12.5	2,664.5	4,148.2	14.1	12.8	1,487.9	2,570.9	11.9	12.2	226.6	193.1	11.1	10.1
oct-31	7,046.0	8,076.3	13.1	12.4	4,466.5	4,689.1	13.7	13.1	2,337.9	3,064.9	12.2	11.5	241.6	322.4	10.3	10.6
nov-07	5,205.1	3,331.5	13.0	12.7	2,357.1	2,219.8	14.0	13.0	2,695.9	1,039.1	12.2	12.1	152.2	72.5	11.3	10.2
nov-14	4,233.0	6,074.7	13.0	12.3	2,430.0	3,778.8	13.7	12.8	1,599.3	2,040.3	12.2	11.8	203.8	255.5	11.5	9.9
nov-21	5,866.0	5,252.5	13.0	12.5	4,050.2	3,170.8	13.5	13.2	1,633.9	1,934.7	12.0	11.7	181.9	147.1	10.9	9.9
nov-28	8,693.2	9,708.1	13.2	12.2	5,195.5	5,621.4	13.5	12.8	3,216.0	3,743.8	12.9	11.5	281.6	342.9	10.7	10.3
dic-05	5,551.5	5,032.6	12.8	12.4	3,566.9	3,344.0	13.1	12.9	1,866.1	1,584.8	12.2	11.5	118.5	103.9	10.9	9.4
dic-12	7,350.8	5,394.4	12.5	12.7	4,801.2	3,394.4	12.9	13.3	2,397.6	2,174.9	11.8	12.1	152.1	109.5	10.6	8.9
dic-19	8,009.3	10,792.7	12.5	12.4	4,902.1	6,694.6	13.1	12.8	2,727.9	3,857.5	11.6	11.7	379.2	240.5	10.7	9.9
dic-26	7,216.1	7,782.7	12.5	12.4	4,128.2	4,883.8	13.1	12.7	2,932.5	2,586.3	11.8	12.1	155.3	312.6	10.7	9.5
ene-02	2,502.6		13.7		1,690.7		13.9		773.4		13.2		38.5		11.6	

1/ Incluye leasing financiero

2/ Promedio ponderado por monto de las tasas de los créditos ordinarios, de tesorería y preferenciales. No incluye construcción de vivienda.

3/ Promedio ponderado por monto

Fuente: Formato 088 de la Superintendencia Financiera.

Desembolsos y tasas de interés cartera de consumo, tarjeta de crédito y adquisición de vivienda 1/

Fecha	Consumo 2				Tarjetas de Crédito 3				Vivienda 4					
	Desembolsos MM\$		Tasa de interés % 5		Desembolsos MM\$		Tasa de interés % 5		Desembolsos MM\$		Adquisición No VIS		Tasa de interés % 5	
	2024	2025	2024	2025	2024	2025	2024	2025	2024	2025	2024	2025	2024	2025
ene-10	766.0	1,003.1	26.6	20.8	789.6	835.3	33.1	23.8	88.6	191.8	16.8	11.3		
ene-17	1,096.0	1,461.4	25.6	20.3	830.0	917.3	32.8	23.7	174.9	294.9	16.9	11.3		
ene-24	1,300.8	1,783.2	24.3	19.6	790.6	907.3	32.7	23.6	207.2	328.3	16.6	11.4		
ene-31	1,557.4	2,412.5	23.5	18.8	794.2	895.0	32.6	23.4	297.9	466.4	16.7	11.4		
feb-07	1,216.5	1,658.8	24.7	19.9	834.5	876.3	32.5	24.6	175.4	283.4	16.6	11.5		
feb-14	1,375.0	1,929.6	24.3	19.7	749.1	846.6	32.4	24.8	178.1	338.7	16.4	11.6		
feb-21	1,586.5	2,063.4	23.3	19.5	764.9	888.5	32.6	24.7	213.7	358.4	16.4	11.8		
feb-28	1,901.2	2,692.0	22.6	18.8	788.9	864.8	31.3	24.4	324.1	564.5	16.3	11.8		
mar-07	1,232.7	1,519.8	24.1	19.7	812.7	904.6	31.4	23.6	152.1	250.0	16.3	11.9		
mar-14	1,461.2	1,733.1	23.4	19.5	769.6	895.5	31.3	23.5	200.9	310.3	15.8	11.9		
mar-21	1,651.7	1,985.5	23.0	19.3	824.0	972.7	30.9	23.3	243.3	323.9	15.8	12.1		
mar-28	968.6	1,968.1	22.6	19.0	631.7	891.9	31.2	23.4	184.7	365.9	15.6	12.2		
abr-04	1,208.2	2,170.6	24.3	19.3	829.2	968.7	31.1	23.8	134.0	363.3	15.2	12.2		
abr-11	1,429.4	1,943.6	23.3	19.7	812.7	949.8	31.0	24.0	191.8	316.5	15.5	12.2		
abr-18	1,511.6	1,287.9	23.0	19.9	767.2	803.7	31.9	24.3	239.8	211.7	15.3	12.0		
abr-25	1,773.9	2,047.4	22.2	19.4	723.3	1,023.2	30.8	24.2	276.3	330.3	15.2	12.1		
may-02	1,691.4	2,170.5	22.1	19.4	795.3	936.2	30.1	24.1	293.5	443.6	15.2	12.0		
may-09	1,374.7	1,746.0	23.2	19.9	799.2	973.8	29.7	24.5	195.5	253.0	15.1	12.1		
may-16	1,244.0	1,923.7	23.2	19.5	775.4	964.9	29.9	24.5	181.0	320.9	14.5	11.9		
may-23	1,640.3	2,034.5	22.1	19.2	783.0	965.6	29.7	24.5	251.1	400.5	14.7	12.0		
may-30	2,096.9	2,677.5	21.3	18.8	831.6	979.2	29.3	24.5	435.4	599.4	14.6	11.9		
jun-06	1,013.6	1,387.3	23.1	19.6	780.6	982.2	29.5	24.3	134.6	218.4	14.6	12.0		
jun-13	1,096.7	1,785.4	22.9	19.1	769.9	924.2	29.4	24.1	174.6	332.0	14.6	12.0		
jun-20	1,424.7	1,951.1	22.4	19.0	850.5	1,056.4	29.3	24.1	233.9	359.8	14.5	11.9		
jun-27	2,067.3	2,236.9	21.0	18.7	866.2	1,015.9	29.1	24.2	431.1	531.3	14.7	11.9		
jul-04	1,001.5	1,424.1	22.2	19.5	826.5	1,051.2	28.4	23.7	130.6	209.8	14.4	12.0		
jul-11	1,327.9	1,885.8	22.1	19.3	835.3	1,075.8	28.2	23.5	210.8	306.9	14.5	12.0		
jul-18	1,419.6	2,129.1	21.9	19.1	813.3	1,016.8	28.1	23.6	204.8	313.8	13.9	11.9		
jul-25	1,650.8	2,228.6	21.2	18.7	775.3	976.0	28.1	23.5	281.5	365.5	13.2	11.9		
ago-01	1,967.6	2,741.6	21.0	18.4	827.0	999.7	27.9	23.4	349.7	514.8	13.2	12.0		
ago-08	1,118.3	1,515.3	22.3	19.2	809.4	992.8	27.9	23.8	143.7	214.7	12.8	12.1		
ago-15	1,426.5	1,973.5	21.7	18.9	788.3	954.8	27.8	23.7	243.7	310.7	12.6	12.0		
ago-22	1,385.6	1,777.0	21.1	19.0	766.5	941.8	27.9	23.8	205.3	271.3	12.4	12.0		
ago-29	2,281.1	3,059.8	20.0	18.2	804.5	983.2	27.4	23.6	453.0	595.9	12.5	12.0		
sep-05	1,402.6	1,894.5	21.3	19.1	820.4	1,046.7	27.6	23.7	187.8	254.8	12.1	12.0		
sep-12	1,529.2	1,958.2	21.4	19.1	774.3	970.2	27.4	23.7	243.1	297.8	12.1	12.0		
sep-19	1,601.1	2,125.8	21.1	19.1	803.6	1,025.9	27.3	23.5	279.8	347.4	11.9	12.1		
sep-26	1,973.9	2,494.6	20.2	18.5	819.8	1,038.3	27.0	23.6	370.0	445.3	12.0	12.1		
oct-03	1,896.3	2,639.2	20.4	18.6	866.8	1,087.1	26.5	23.2	347.1	461.9	11.8	12.1		
oct-10	1,641.0	1,980.9	21.1	19.1	877.3	1,088.8	26.5	23.1	259.3	291.3	11.7	12.2		
oct-17	1,404.1	1,842.8	21.1	19.1	829.5	1,040.2	26.6	23.1	236.3	271.5	11.7	12.3		
oct-24	1,926.5	2,175.1	20.0	18.7	837.3	1,061.6	26.3	22.8	302.6	327.5	11.7	12.3		
oct-31	2,274.8	3,022.1	19.4	18.3	780.6	1,028.3	26.3	22.8	475.6	628.6	11.7	12.3		
nov-07	1,215.9	1,554.2	21.3	19.5	810.2	1,012.8	26.3	23.5	204.1	209.3	11.5	12.4		
nov-14	1,351.2	2,033.5	21.1	19.1	787.2	1,061.6	26.3	23.5	229.7	319.7	11.6	12.5		
nov-21	1,857.5	1,892.2	20.2	19.4	858.1	1,054.8	26.2	23.6	331.0	290.8	11.5	12.4		
nov-28	2,538.7	3,070.8	19.2	18.5	1,129.9	1,333.1	25.8	23.1	536.7	650.9	11.7	12.4		
dic-05	1,501.6	1,854.5	20.2	19.5	1,210.0	1,465.9	24.7	23.3	281.2	301.1	11.3	12.8		
dic-12	1,661.5	1,626.1	19.7	19.4	930.0	1,096.7	24.8	23.6	374.5	273.2	11.3	12.9		
dic-19	1,878.1	2,112.4	19.3	19.1	1,063.2	1,235.3	24.7	23.4	480.2	486.6	11.4	12.8		
dic-26	1,589.9	1,763.5	19.0	18.9	984.2	1,237.2	24.8	23.4	474.6	420.9	11.4	12.8		
ene-02	1,030.8		20.0		820.6		24.2		248.5		11.4			

1/ Incluye leasing financiero.

2/ Incluye créditos en pesos y en UVR.

3/ Promedio ponderado por monto. No incluye avances ni compras a 1 mes.

4/ Incluye créditos en pesos y en UVR.

5/ Corresponde al promedio ponderado por monto de la tasa de los desembolsos en pesos y en UVR. Antes de realizar el promedio ponderado, a la tasa de interés de los créditos en UVR se les sumó la variación anual de la UVR de la respectiva semana.

Fuente: Formato O88 de la Superintendencia Financiera.

Desembolsos y tasas de interés cartera de microcrédito / crédito productivo 1/

Fecha 2025	Popular productivo (Hasta 6 SMLMV)				Productivo (6 a 25 SMLMV)				De mayor monto (25 a 120 SMMLV)			
	Desembolsos MM\$		Tasa de interés % 3		Desembolsos MM\$		Tasa de interés % 3		Desembolsos MM\$		Tasa de interés % 3	
	2024	2025	2024	2025	2024	2025	2024	2025	2024	2025	2024	2025
ene-10	53.0	49.1	48.6	58.7	93.9	91.8	28.5	29.2	35.6	36.2	24.2	26.4
ene-17	70.3	76.1	48.9	58.0	127.9	150.6	31.1	29.8	62.5	74.7	26.3	27.5
ene-24	70.0	76.5	49.1	57.3	131.8	151.1	30.5	29.9	64.5	78.3	26.7	27.7
ene-31	60.1	88.0	49.7	57.0	125.5	180.7	30.8	30.3	76.8	132.2	26.3	28.5
feb-07	68.1	57.7	51.3	58.4	113.3	114.2	31.3	28.2	52.8	60.3	26.5	25.7
feb-14	68.2	75.9	51.7	58.5	111.9	152.0	33.0	31.2	61.9	97.5	27.4	27.2
feb-21	67.1	78.1	50.7	57.2	127.9	153.8	30.7	29.9	63.1	82.1	27.7	28.1
feb-28	63.0	87.4	49.9	56.0	139.8	190.1	29.4	29.2	78.3	111.8	27.5	27.6
mar-07	67.1	56.9	54.1	58.1	117.1	103.7	30.0	29.6	48.3	52.9	26.2	27.9
mar-14	72.4	74.2	56.2	58.6	115.7	135.8	33.8	31.4	57.4	78.1	27.7	28.7
mar-21	71.5	76.2	54.9	58.2	131.9	142.0	31.3	31.3	66.6	82.1	27.0	28.4
mar-28	37.2	67.6	53.5	56.8	75.6	131.5	29.8	29.8	48.3	78.1	26.4	28.4
abr-04	54.7	74.8	54.0	56.9	94.7	141.1	29.0	30.3	39.8	73.3	25.9	26.9
abr-11	71.7	78.5	54.9	58.4	123.5	149.2	31.0	31.4	53.2	74.1	26.9	28.6
abr-18	69.4	54.2	54.9	58.4	127.5	102.2	31.8	32.0	62.9	54.4	28.7	28.1
abr-25	70.4	69.7	54.1	56.9	140.2	151.3	29.6	30.0	71.9	77.3	26.4	27.8
may-02	50.9	65.6	53.0	56.8	113.3	144.7	29.5	30.8	68.7	99.8	25.6	27.4
may-09	70.1	70.6	55.2	57.9	129.0	137.9	29.4	30.4	53.0	66.8	25.3	27.1
may-16	56.1	75.8	55.3	57.9	101.6	158.7	31.2	31.8	50.8	89.7	26.9	28.8
may-23	70.9	77.2	55.2	56.9	141.8	162.4	29.1	30.9	68.8	95.4	26.5	27.6
may-30	76.3	83.7	53.7	56.2	170.0	185.8	29.3	30.3	99.8	124.6	26.8	27.1
jun-06	43.8	53.9	55.1	57.4	79.6	103.9	28.5	31.9	34.6	62.6	24.7	27.4
jun-13	56.9	73.4	57.0	59.2	97.3	136.7	31.2	33.9	45.9	74.9	26.8	29.5
jun-20	68.7	75.3	56.2	58.5	131.6	156.6	30.3	31.7	59.4	95.5	27.3	27.3
jun-27	69.8	68.0	55.4	57.1	150.9	159.4	29.3	28.1	82.1	106.8	26.1	24.6
jul-04	40.2	52.6	58.1	57.2	63.4	111.4	33.7	27.4	34.6	65.9	28.9	25.1
jul-11	65.4	73.9	56.7	57.1	124.9	168.0	29.3	26.9	53.2	84.2	27.6	24.3
jul-18	66.5	76.4	56.5	56.9	135.0	182.4	29.2	26.6	64.2	103.7	26.7	25.1
jul-25	63.2	75.7	54.4	58.1	140.1	164.7	27.8	28.0	66.2	97.2	26.4	26.0
ago-01	63.2	77.3	53.8	56.6	154.5	177.6	26.6	28.5	81.0	124.7	26.3	25.2
ago-08	53.0	56.3	56.4	59.1	99.0	121.6	28.1	29.0	39.6	60.3	25.8	26.7
ago-15	70.3	80.2	56.9	58.0	132.3	178.4	29.4	29.8	64.9	94.8	27.0	26.4
ago-22	55.8	63.5	56.8	57.5	107.5	156.6	29.6	28.5	60.2	84.1	27.4	26.1
ago-29	72.2	88.0	55.4	56.2	159.3	215.4	28.6	28.9	104.7	133.9	26.3	26.5
sep-05	58.6	68.4	55.0	57.6	119.8	159.6	27.4	29.5	61.1	82.8	26.4	26.4
sep-12	67.6	76.1	57.4	57.7	127.2	175.2	29.6	30.8	67.8	98.6	26.8	27.3
sep-19	64.6	75.1	57.7	58.1	115.8	169.9	31.6	31.8	77.0	98.3	28.0	28.0
sep-26	66.5	75.9	56.6	57.2	136.2	168.0	29.5	31.5	88.3	106.4	26.7	28.1
oct-03	59.8	74.8	55.0	56.0	132.6	178.7	27.9	29.7	84.9	116.5	26.4	26.2
oct-10	65.6	77.7	57.2	58.0	131.0	166.7	29.8	33.3	67.6	88.3	27.1	27.9
oct-17	54.5	63.6	57.1	56.7	115.2	150.8	30.9	31.9	68.9	84.9	27.0	27.2
oct-24	67.8	80.6	56.5	56.9	151.7	169.7	29.7	32.7	89.3	113.5	28.0	26.6
oct-31	69.1	90.7	55.7	56.2	165.2	215.6	29.3	31.0	108.3	154.0	26.4	27.1
nov-07	52.0	50.7	58.2	57.5	107.0	114.1	29.6	31.4	53.5	59.5	26.6	25.6
nov-14	63.1	88.0	58.0	58.6	125.5	190.2	30.9	32.7	69.7	105.5	28.4	28.0
nov-21	76.3	71.4	58.0	58.5	153.1	149.9	29.6	33.1	82.6	85.5	27.7	28.2
nov-28	82.4	99.3	56.4	57.7	183.3	230.8	27.3	31.4	116.8	155.3	24.3	27.0
dic-05	64.6	76.4	57.3	59.1	139.9	147.7	26.5	33.8	72.7	88.3	25.1	28.1
dic-12	71.0	68.3	58.5	57.6	131.5	144.6	31.0	31.7	78.1	76.9	27.2	26.6
dic-19	73.7	89.9	57.2	57.1	168.2	195.8	28.5	30.6	103.5	113.4	24.9	25.7
dic-26	51.7	62.7	56.1	54.9	120.8	137.3	27.8	28.6	69.1	85.4	26.1	25.5
ene-02	35.8		55.1		76.7		27.6		43.0		26.0	

1/ Incluye leasing financiero. A partir de abril 07/2023 corresponden a la modalidad de "Créditos productivos" creada por el Decreto 455 de marzo 29/2023 del Ministerio de Hacienda.

Incluye créditos de redescuento.

2/ Incluye rural y urbano.

3/ Promedio ponderado por monto

Fuente: Formato 088 de la Superintendencia Financiera.

Cartera bruta como porcentaje del PIB

Cartera bruta ajustada como % del PIB*

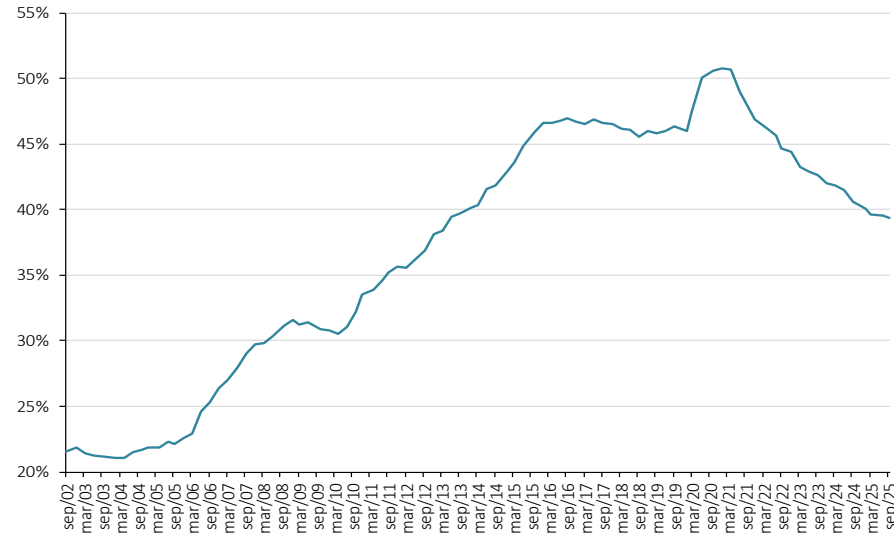

Cartera Comercial MT como porcentaje del PIB*

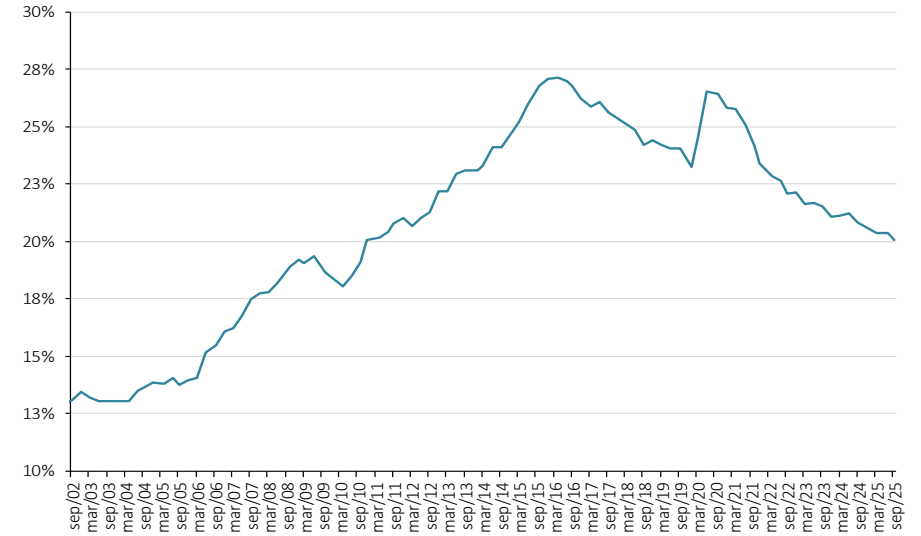

Cartera de Consumo MT como porcentaje del PIB*

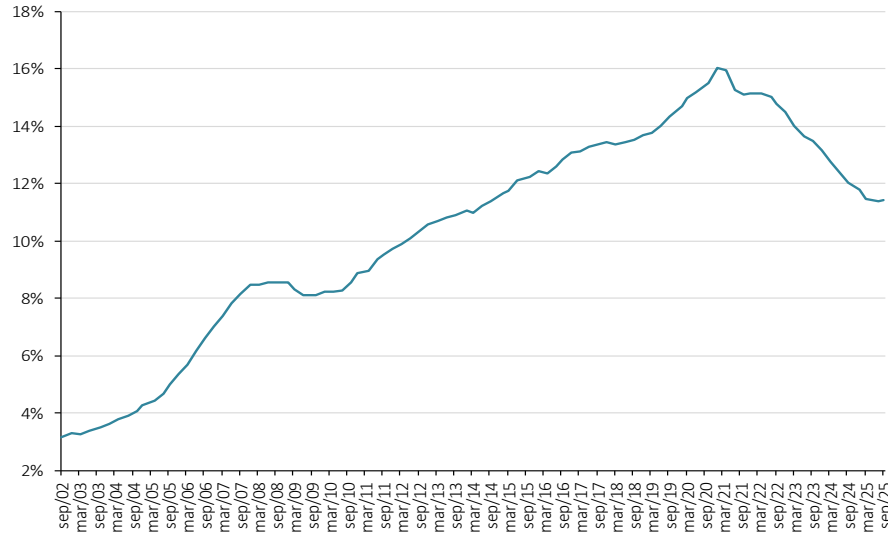

Cartera Hipotecaria Ajustada MT como porcentaje del PIB*

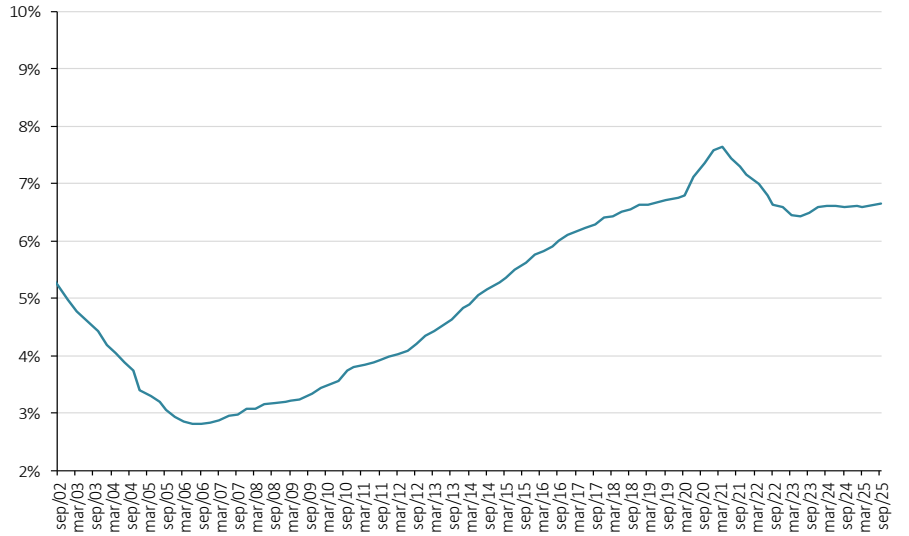

* Corresponde a la cartera en moneda total. No incluye la cartera de las entidades financieras especiales. El PIB se refiere al nominal sin desestacionalizar.

Fuente: A partir del 2002 Formato 281 de la Superintendencia Financiera de Colombia y ajustes del Banco de la República. Antes balances mensuales.

Cartera e inversiones como porcentaje de los activos de los establecimientos de crédito*
(Moneda Total)

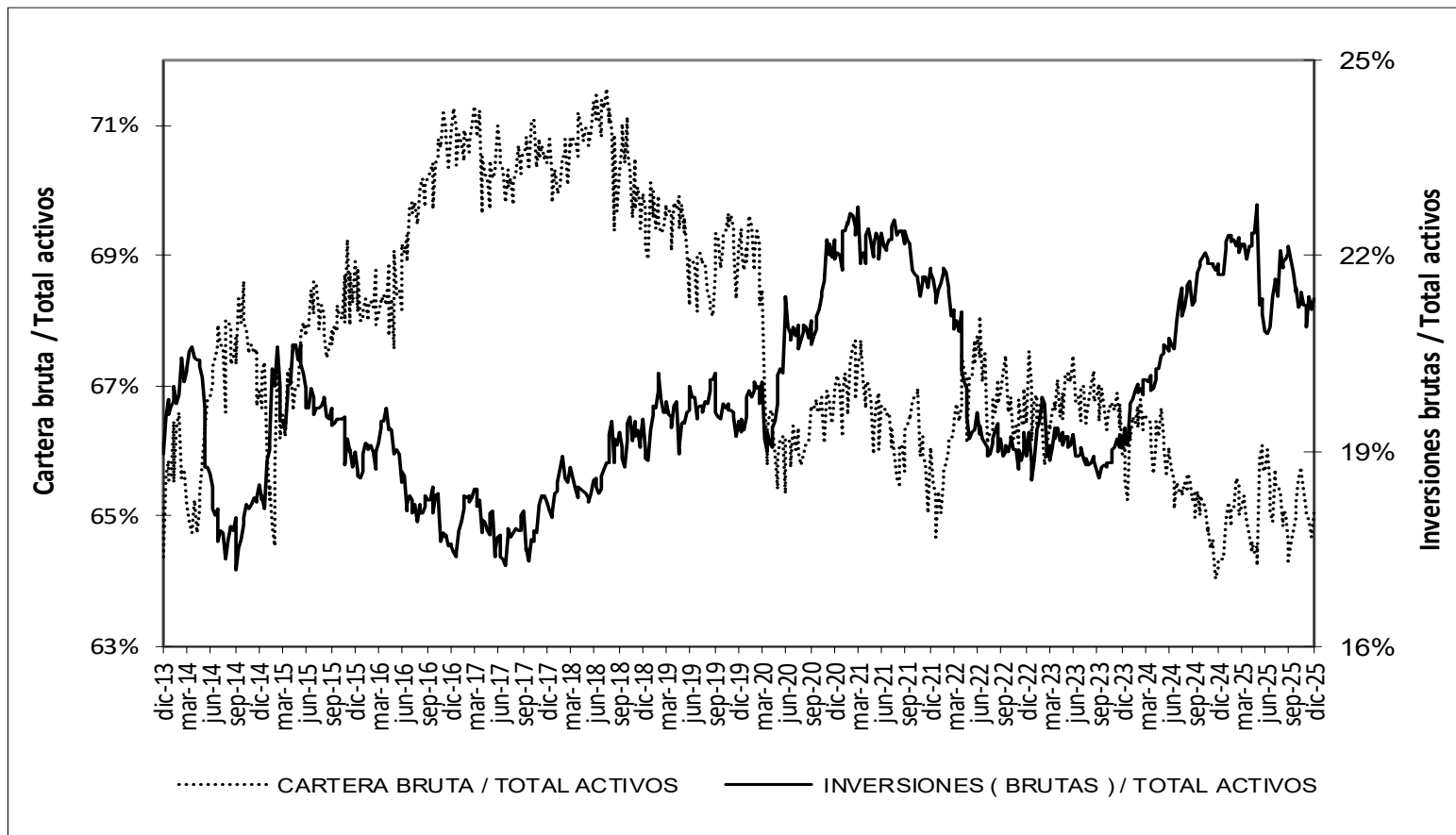

* Sin entidades financieras especiales

Fuente: Banco de la República

Mercado cambiario

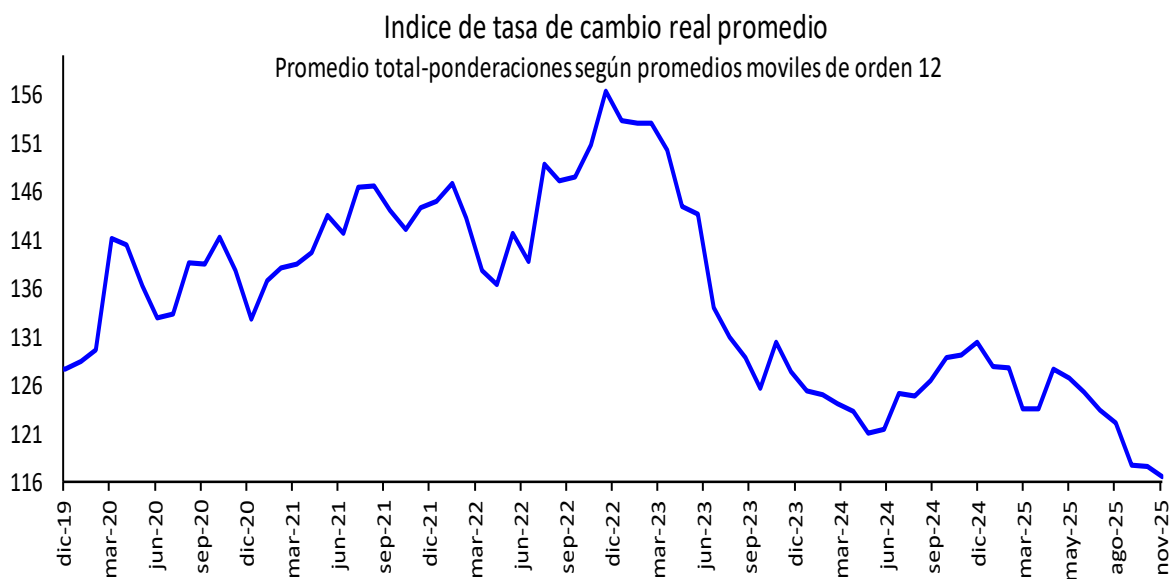

Fuente: Banrep

Encuesta de expectativas de la TRM del Banco de la República

Pronóstico a:	ENCUESTA DE EXPECTATIVAS DE LA TRM DEL BANCO DE LA REPÚBLICA									
	mar-25	abr-25	may-25	jun-25	jul-25	ago-25	sep-25	oct-25	nov-25	dic-25
Fin de mes	4158.64	4323.56	4241.20	4197.25	4047.24	4052.17	3967.59	3922.93	3792,44	3838.20
dic-25	4267.35	4302.48	4288.92	4250.30	4149.57	4114.27	4055.84	3990.26	3845.57	3838.20
dic-26	4202.76	4176.42	4206.84	4173.63	4127.06	4112.81	4061.34	4043.51	3920.35	3952.98

Fuente: Banrep

La encuesta de Diciembre de 2025 se llevo a cabo entre el 09 y el 11 del mismo mes.

Saldos netos de compra de forwards y swaps peso-dólar

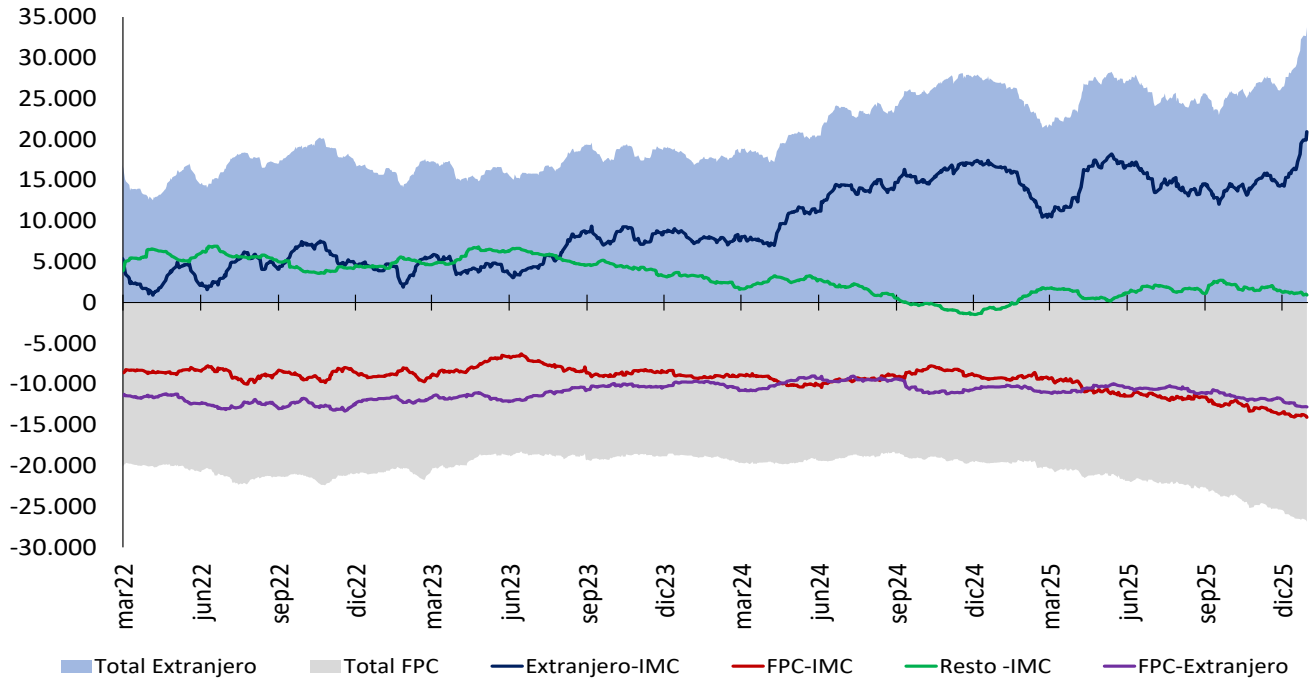

Cifras en Millones de Dólares de los EE.UU. Fuente: Banco de la República. Información Actualizada al 30 de diciembre de 2025

Total extranjeros incluye los saldos netos de extranjeros con IMC y extranjeros con FPC y total FPC incluye los saldos netos de FPC con IMC y FPC con extranjeros. Desde el 7 de diciembre de 2020 este gráfico se calcula con la información de las operaciones reportadas por los Sistemas de negociación y Registro de Dividas.

Tasas del mercado forward

Devaluación implícita y tasas de interés

<u>Diferencia DEVIMPAN¹ - Diferencial Tasas de interés</u>						
29 dic 2025 - 30 dic 2025						
	Al resto del sector real		A Offshore, Intragruppo y otros financieros		A FPC y Fiduciarias	
Plazo (días)	Compras	Ventas	Compras	Ventas	Compras	Ventas
15-35	9,19%	12,69%	12,14%	11,05%	11,37%	8,92%
61-90	4,29%	5,95%	5,86%	0,00%	6,57%	5,29%
91-180	3,10%	3,72%	3,49%	4,44%	0,00%	2,82%
>180	1,83%	2,11%	0,00%	1,64%	0,00%	0,00%
Total	4,60%	6,12%	5,37%	4,28%	4,49%	4,26%

¹DEVIPAM: Devaluación implícita anualizada.
Fuente: Sistemas de negociación y registro de divisas. Cálculos: DOAM.

Mercado de deuda pública

Emisiones de deuda pública

TES de corto plazo – Operaciones de Tesorería (\$ mm)

	Subastas y convenidas	Redenciones anticipadas	Cancelados	Saldo en circulación	Participación
TES Corto Plazo	92,743	10,894	22,748	59,101	88.2%
Cupo en administración vigente 2025				67,000	
Saldo por colocar				7,899	11.8%

Fuente: Departamento de Fiduciaria y Valores. Datos al 30 de diciembre de 2025.

TES en pesos y UVR – Operaciones de Tesorería (\$ mm)

Tipo	Denominaciones originales (mm)				\$ mm				Part.	
	Subasta	Convenida	Forzosa	Total	Subasta	Convenida	Forzosa	Total		
Pesos	34,052	25,007	0	59,060	34,052	25,007	0	59,060	62%	
UVR	37.96	7.91	0	45.86	29,575	6,163	0	35,737	38%	
(1) Total colocado					63,627	31,170	0	94,797	98.9%	
Participación porcentual					67%	33%	0%			
(2) Cupo de administración 2025									95,810	100%
Saldo por colocar (2) - (1)									1,013	1.1%

Fuente: Departamento de Fiduciaria y Valores. Datos al 30 de diciembre de 2025.

Proyecciones de vencimientos y pago de cupones de TES

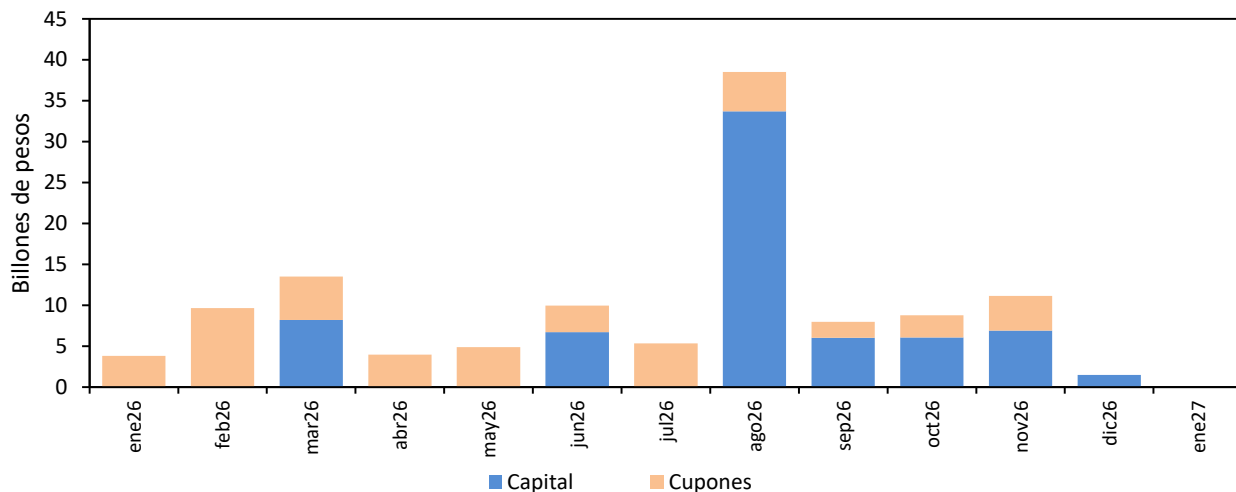

Fuente: Banrep. Información actualizada al 2 de enero de 2026.

Fuente: Departamento de Fiduciaria y Valores.

Saldos de deuda pública

Denominación	Plazo	Vencimiento				TOTAL	
		Vence 2026		Vence después		Saldo en Circulación (\$mm)	Participación
		Saldo en Circulación (\$mm)	Participación	Saldo en Circulación (\$mm)	Participación		
PESOS	<365 Días	\$ 69,105.0	9.6%	\$ -	0.0%	\$ 69,105.02	9.6%
	1	\$ -	0.0%	\$ 19,359.0	2.7%	\$ 19,358.99	2.7%
	2	\$ -	0.0%	\$ 34,426.74	4.8%	\$ 34,426.74	4.8%
	3	\$ -	0.0%	\$ 43,725.18	6.1%	\$ 43,725.18	6.1%
	4	\$ -	0.0%	\$ 25,083.28	3.5%	\$ 25,083.28	3.5%
	5	\$ -	0.0%	\$ 35,209.51	4.9%	\$ 35,209.51	4.9%
	6	\$ -	0.0%	\$ 27,621.63	3.8%	\$ 27,621.63	3.8%
	7	\$ -	0.0%	\$ 52,313.87	7.2%	\$ 52,313.87	7.2%
	8	\$ -	0.0%	\$ 15,761.62	2.2%	\$ 15,761.62	2.2%
	9	\$ -	0.0%	\$ 25,672.84	3.6%	\$ 25,672.84	3.6%
	10	\$ -	0.0%	\$ 19,628.75	2.7%	\$ 19,628.75	2.7%
	14	\$ -	0.0%	\$ 24,624.20	3.4%	\$ 24,624.20	3.4%
	16	\$ -	0.0%	\$ 47,012.75	6.5%	\$ 47,012.75	6.5%
	20	\$ -	0.0%	\$ 35,692.55	4.9%	\$ 35,692.55	4.9%
	24	\$ -	0.0%	\$ 21,976.24	3.0%	\$ 21,976.24	3.0%
32	\$ -	0.0%	\$ 10,528.65	1.5%	\$ 10,528.65	1.5%	
Total		\$ 69,105.0	9.6%	\$ 438,636.83	60.7%	\$ 507,741.85	70.3%
UVR	Plazo	\$ -	0.0%	\$ -	0.0%	\$ -	
	1	\$ -	0.0%	\$ 23,724.91	3.3%	\$ 23,724.91	3.3%
	3	\$ -	0.0%	\$ 19,738.50	2.7%	\$ 19,738.50	2.7%
	5	\$ -	0.0%	\$ 12,455.99	1.7%	\$ 12,455.99	1.7%
	7	\$ -	0.0%	\$ 15,546.11	2.2%	\$ 15,546.11	2.2%
	9	\$ -	0.0%	\$ 30,392.24	4.2%	\$ 30,392.24	4.2%
	11	\$ -	0.0%	\$ 44,096.91	6.1%	\$ 44,096.91	6.1%
	15	\$ -	0.0%	\$ 6,410.77	0.9%	\$ 6,410.77	0.9%
	23	\$ -	0.0%	\$ 35,773.80	5.0%	\$ 35,773.80	5.0%
	29	\$ -	0.0%	\$ 10,209.42	1.4%	\$ 10,209.42	1.4%
	36	\$ -	0.0%	\$ 16,473.24	2.3%	\$ 16,473.24	2.3%
Total		\$ -	0.0%	\$ 214,821.90	29.7%	\$ 214,821.90	29.7%
Total		\$ 69,105.02	9.6%	\$ 653,458.73	90.4%	\$ 722,563.75	100.0%

* Datos actualizados al 02 ene 2026

Fuente: Banco de la República

Expectativas de inflación

Plazo	Inflación Anual /1	IBR /1	TES TF - TES UVR /2				
			Semana Actual	Semana Anterior	Diferencia	Trimestre Anterior	Diferencia
			2-ene	26-dic	pbs.	31-dic	pbs.
3 Meses	5.10%	9.12%	3.71%	3.16%	54.23	3.62%	8.46
6 Meses	4.90%	9.00%	4.15%	3.45%	70.68	3.54%	61.24
9 Meses	4.75%	8.70%	4.64%	3.87%	77.16	3.52%	111.56
12 Meses	4.50%	8.50%	5.05%	4.26%	78.20	3.55%	150.06

/1 Según la mediana de la encuesta trimestral de expectativas de Octubre del 2025

/2 Diferencia en Curva Spot

Fuente: Banco de la República

Fuentes de la base monetaria e intervención en el mercado cambiario

Fuentes de la Base Monetaria*

Miles de millones de pesos

Variación Anual ^{1/}

Concepto	ene-24	feb-24	mar-24	abr-24	may-24	jun-24	jul-24	ago-24	sep-24	oct-24	nov-24	dic-24	ene-25	feb-25	mar-25	abr-25	may-25	jun-25	jul-25	ago-25	sep-25	oct-25	nov-25	
I. Gobierno	6,894	898	5,633	27,167	27,759	32,005	31,806	28,120	22,052	19,667	20,144	7,518	5,550	3,995	13,495	3,264	10,504	15,168	17,517	18,098	19,344	18,870	16,653	
Traslado utilidades en pesos	0	0	4,313	4,313	4,313	4,313	4,313	4,313	4,313	4,313	4,313	4,313	4,313	4,313	10,031	10,031	10,031	10,031	10,031	10,031	10,031	10,031	10,031	10,031
Depósitos en el Banco de la República	6,894	898	1,320	22,855	23,446	27,692	27,493	23,807	17,739	15,354	15,832	3,205	1,237	-317	3,464	-6,767	473	5,137	7,486	8,067	9,313	8,839	6,622	0
Depósitos remunerados de control monetario	0	0	0	0	0	0	0	0	0	0	0	0	0	0	0	0	0	0	0	0	0	0	0	0
II. TES Regulación	-1,562	-5,136	-9,437	-13,228	-18,445	-19,773	-20,177	-20,116	-17,842	-15,948	-12,218	-11,414	-10,380	-6,919	-1,057	2,830	4,980	4,973	4,871	1,907	2,604	4,910	7,209	
Compras definitivas ^{2/}	9,999	9,999	9,999	9,999	6,875	5,164	4,994	4,823	7,000	7,000	7,000	7,000	7,000	7,000	7,000	7,000	7,000	7,000	7,108	4,177	4,882	7,254	9,714	
Ventas definitivas	-8,487	-11,960	-16,332	-20,239	-22,499	-22,499	-22,499	-22,499	-22,499	-20,735	-17,304	-16,499	-15,466	-11,992	-6,167	-2,260	0	0	0	0	0	0	0	0
Vencimiento ^{3/}	-3,075	-3,175	-3,104	-2,988	-2,821	-2,437	-2,672	-2,439	-2,343	-2,212	-1,914	-1,914	-1,914	-1,926	-1,891	-1,910	-2,020	-2,027	-2,237	-2,270	-2,278	-2,344	-2,505	
III. OPERACIONES DE LIQUIDEZ BR 4/	-7,840	5,876	160	-16,501	-10,017	-10,165	-8,061	-1,506	-393	218	-3,650	14,221	18,329	16,992	3,667	9,882	4,936	-1,959	-2,334	-1,056	1,344	-1,353	-26	
Expansión	-4,049	3,328	4,148	-10,025	-4,473	-5,560	-2,822	3,585	4,669	4,276	1,778	15,217	19,822	16,704	3,343	10,217	4,617	-3,348	-826	-2,608	192	-2,358	-3,751	
Contracción	-3,792	2,548	-3,988	-6,475	-5,545	-4,605	-5,239	-5,091	-5,062	-4,058	-5,428	-996	-1,493	288	324	-335	319	1,390	-1,508	1,552	1,152	1,005	3,725	
IV. Divisas ^{5/}	607	884	1,667	2,439	3,217	3,217	4,027	4,479	5,315	5,914	5,914	5,914	5,307	5,030	4,247	3,475	2,697	2,697	1,887	1,435	599	0	0	
Opciones put para acumulación de reservas	607	884	1,667	2,439	3,217	3,217	4,027	4,479	5,315	5,914	5,914	5,914	5,307	5,030	4,247	3,475	2,697	2,697	1,887	1,435	599	0	0	
Venta de divisas al Gobierno ^{2/}	0	0	0	0	0	0	0	0	0	0	0	0	0	0	0	0	0	0	0	0	0	0	0	
Compra de divisas al Gobierno	0	0	0	0	0	0	0	0	0	0	0	0	0	0	0	0	0	0	0	0	0	0	0	
V. Títulos de deuda privada ^{6/}	-68	-21	-21	0	0	0	0	0	0	0	0	0	0	0	0	0	0	0	0	0	0	0	0	
Compras Definitivas	0	0	0	0	0	0	0	0	0	0	0	0	0	0	0	0	0	0	0	0	0	0	0	
Ventas Definitivas	0	0	0	0	0	0	0	0	0	0	0	0	0	0	0	0	0	0	0	0	0	0	0	
Vencimiento ^{3/}	-68	-21	-21	0	0	0	0	0	0	0	0	0	0	0	0	0	0	0	0	0	0	0	0	
VI. Otros ^{7/}	3,449	3,558	3,344	3,271	3,173	2,945	2,769	2,519	2,228	2,023	1,910	1,783	1,612	1,339	1,441	1,379	1,373	1,337	1,347	1,291	1,199	1,239	1,083	
Variación total de la Base	1,479	6,059	1,347	3,149	5,687	8,229	10,363	13,496	11,360	11,874	12,100	18,022	20,417	20,438	21,792	20,830	24,491	22,217	23,289	21,674	25,090	23,665	24,919	
Saldo Base Monetaria	147,237	146,577	144,894	144,338	143,966	148,826	149,281	153,392	150,387	152,492	156,430	172,800	167,654	167,015	166,685	165,167	168,457	171,042	172,570	175,066	175,477	176,157	181,349	

*Datos provisionales. Valores positivos (negativos) indican expansión (contracción) de la base monetaria.

^{1/} Estas cifras corresponden al cierre del mes calendario. Para el corte de agosto de 2023, se reprocesó la serie de depósitos del Gobierno en el Banco de la República desde enero a julio de 2023.

^{2/} El 30 de agosto de 2021 el Gobierno Nacional le compró al Banco de la República USD 2.787.7 mil al Banco de la República (el monto equivalente a la asignación general de DEG para Colombia realizada por el FM el 23 de agosto, utilizando la tasa de cambio DEG/USD del 30 de agosto).

Como pago de los dólares, el Gobierno Nacional entregó al Banco títulos de deuda pública TES (véase <https://w.w.banrep.gov.co/es/asignacion-deg-colombia-parte-del-fm-y-venta-reservas-internacionales-gobierno-nacional>).

^{3/} Incluye cupón y principal.

^{4/} Incluye repos y depósitos no remunerados de encaje (DRNCE) a todos los plazos

^{5/} No se incluyen las operaciones con organismos internacionales.

^{6/} Corresponde a la expansión o contracción monetaria generada por las compras o ventas de títulos de deuda privada, por tanto, no coincide con el valor nominal de los mismos.

^{7/} Incluye el efecto monetario del PyG y de otras cuentas del balance del Banco.

Fuente: Banco de la República

Operaciones de Compra - Venta de Divisas del Banco de la República en el mercado de contado
(Millones de Dólares)

Concepto	2025											
	Ene	Feb	Mar	Abr	May	Jun	Jul	Ago	Sep	Oct	Nov	Acumulado Año
Compras	0,0	0,0	0,0	0,0	0,0	0,0	0,0	0,0	0,0	0,0	0,0	0,0
Opciones Put	0,0	0,0	0,0	0,0	0,0	0,0	0,0	0,0	0,0	0,0	0,0	0,0
Para Acumulación de Reservas Internacionales	0,0	0,0	0,0	0,0	0,0	0,0	0,0	0,0	0,0	0,0	0,0	0,0
Para el Control de la Volatilidad	0,0	0,0	0,0	0,0	0,0	0,0	0,0	0,0	0,0	0,0	0,0	0,0
Subastas de Compra Directa	0,0	0,0	0,0	0,0	0,0	0,0	0,0	0,0	0,0	0,0	0,0	0,0
Intervención Discrecional	0,0	0,0	0,0	0,0	0,0	0,0	0,0	0,0	0,0	0,0	0,0	0,0
Vencimiento de Fx Swaps	0,0	0,0	0,0	0,0	0,0	0,0	0,0	0,0	0,0	0,0	0,0	0,0
Gobierno Nacional	0,0	0,0	0,0	0,0	0,0	0,0	0,0	0,0	0,0	0,0	0,0	0,0
Ventas	0,0	0,0	0,0	0,0	0,0	0,0	0,0	0,0	0,0	0,0	0,0	0,0
Opciones Call	0,0	0,0	0,0	0,0	0,0	0,0	0,0	0,0	0,0	0,0	0,0	0,0
Para Desacumulación de Reservas Internacionales	0,0	0,0	0,0	0,0	0,0	0,0	0,0	0,0	0,0	0,0	0,0	0,0
Para el Control de la Volatilidad	0,0	0,0	0,0	0,0	0,0	0,0	0,0	0,0	0,0	0,0	0,0	0,0
FX Swaps	0,0	0,0	0,0	0,0	0,0	0,0	0,0	0,0	0,0	0,0	0,0	0,0
Gobierno Nacional	0,0	0,0	0,0	0,0	0,0	0,0	0,0	0,0	0,0	0,0	0,0	0,0
Compras - ventas netas en el mercado de contado	0,0	0,0	0,0	0,0	0,0	0,0	0,0	0,0	0,0	0,0	0,0	0,0

Fuente: Banco de la República

Operaciones de Compra - Venta de Divisas del Banco de la República a través de contratos forward con cumplimiento financiero
(Millones de Dólares)

Concepto	2025											
	Ene	Feb	Mar	Abr	May	Jun	Jul	Ago	Sep	Oct	Nov	Acumulado Año
Ventas a través de contratos forward con cumplimiento financiero	0,0	0,0	0,0	0,0	0,0	0,0	0,0	0,0	0,0	0,0	0,0	0,0

Fuente: Banco de la República

Composición de las reservas internacionales

2024 - 2025								
(Millones de US\$)								
Descripción 1/ 2/	31-dic-24		28-nov-25		26-dic-25		Variación	
	Valor	Part. % en las Reservas Brutas	Valor	Part. % en las Reservas Brutas	Valor	Part. % en las Reservas Brutas	Mensual corrido	Año corrido
1. RESERVAS BRUTAS	62,510	100.00%	66,141	100.00%	66,440	100.00%	299	3,931
Efectivo en caja	2	0.00%	2	0.00%	2	0.00%	0	0
Depósitos a la orden	148	0.24%	149	0.22%	148	0.22%	-1	0
Inversiones	57,218	91.54%	59,012	89.22%	60,798	91.51%	1,786	3,579
-Portafolio directo	41,331	66.12%	41,656	62.98%	43,382	65.29%	1,726	2,051
-Portafolio en administración	15,888	25.42%	17,356	26.24%	17,416	26.21%	60	1,528
Valores por cobrar venta de inversiones	151	0.24%	1,569	2.37%	1	0.00%	-1,568	-150
Oro	392	0.63%	625	0.95%	673	1.01%	48	281
-En caja	0	0.00%	0	0.00%	0	0.00%		
-En custodia	392	0.63%	625	0.95%	673	1.01%	48	281
Fondo Monetario Internacional	3,974	6.36%	4,131	6.25%	4,165	6.27%	34	191
-DEGs	3,328	5.32%	3,459	5.23%	3,487	5.25%	29	159
-Posición de reserva	645	1.03%	672	1.02%	678	1.02%	6	32
Fondo Latinoamericano de Reservas	624	1.00%	654	0.99%	654	0.98%	0	30
-Aportes	604	0.97%	634	0.96%	634	0.95%	0	30
-Pesos Andinos	20	0.03%	20	0.03%	20	0.03%	0	0
Convenios Internacionales	0	0.00%	0	0.00%	0	0.00%	0	0
2. PASIVOS DE CORTO PLAZO	28	0.05%	17	0.03%	17	0.03%	0	-11
Intereses causados de los pasivos	28	0.05%	17	0.03%	17	0.03%	0	-11
3. RESERVAS NETAS (1 menos 2)	62,481	99.95%	66,124	99.97%	66,423	99.97%	300	3,942

1/ Reservas Internacionales a precios de mercado. Incluye causaciones y valuaciones.
2/ A partir del 4 de junio de 2019 los recursos en dólares del Gobierno en el Banco de la República se registran en cuentas diferentes a las de las reservas internacionales, y a partir del 17 de diciembre de 2019, la totalidad de los recursos en moneda extranjera del Gobierno en el Banco de la República se contabilizan por fuera del balance del Banco, por tanto no hacen parte de las reservas internacionales.
** Cifras provisionales
Fuente: Banco de la República