

Semana 16

INFORME DE MERCADOS FINANCIEROS

22 de abril de 2026

Este es un documento de trabajo informativo. Su contenido no compromete al Banco de la República ni a su Junta Directiva.

Únicamente incluye las operaciones de los establecimientos de crédito en Colombia para agregados monetarios y crediticios. Por tanto, no se tienen en cuenta las operaciones de sus sucursales en el exterior.

Contenido

| | |
|---|-----------|
| 1. COMPORTAMIENTO DE LAS TASAS DE INTERÉS | 4 |
| A. RESUMEN..... | 4 |
| B. TASAS DE INTERÉS DEL MERCADO MONETARIO Y TASAS OIS | 5 |
| C. TASAS DE INTERÉS PASIVAS..... | 5 |
| D. TASAS DE INTERÉS ACTIVAS..... | 6 |
| E. TASAS DE INTERÉS REALES | 8 |
| F. TASA PONDERADA DE CAPTACIÓN Y TASA DE COLOCACIÓN TOTAL..... | 10 |
| G. TASAS DE INTERÉS DE DEUDA PÚBLICA | 10 |
| 2. MARGEN DE INTERMEDIACIÓN Y SPREADS..... | 11 |
| 3. LIQUIDEZ PRIMARIA | 17 |
| 4. DEPÓSITOS Y AGREGADOS MONETARIOS | 19 |
| 5. CARTERA..... | 22 |
| 6. INVERSIONES | 26 |
| A. INVERSIONES DE LOS ESTABLECIMIENTOS DE CRÉDITO | 26 |
| 8. ACTIVOS EXTERNOS | 27 |
| A. RESERVAS INTERNACIONALES..... | 27 |
| 9. ENDEUDAMIENTO EXTERNO DE LOS ESTABLECIMIENTOS DE CRÉDITO | 28 |
| A. ENDEUDAMIENTO EXTERNO DE LOS ESTABLECIMIENTOS DE CRÉDITO 1/ – SALDO POR PLAZOS | 28 |
| 11. MERCADOS FINANCIEROS INTERNACIONALES | 29 |
| A. PRINCIPALES NOTICIAS DE LA SEMANA | 29 |
| B. TASAS DE INTERÉS DE BANCOS CENTRALES | 30 |
| C. INFLACIÓN OBSERVADA Y SUS EXPECTATIVAS..... | 31 |
| D. PRINCIPALES TASAS DE LOS MERCADOS MONETARIOS INTERNACIONALES | 31 |
| E. INDICADORES DE PERCEPCIÓN DE RIESGO | 31 |
| F. MERCADO DE RENTA FIJA..... | 33 |
| G. MERCADO DE RENTA VARIABLE | 33 |
| H. MERCADO CAMBIARIO | 34 |
| I. PRECIOS DE LAS MATERIAS PRIMAS | 35 |
| 12. MERCADO CAMBIARIO EN COLOMBIA | 37 |
| A. TASAS Y VOLÚMENES DEL MERCADO DE CONTADO | 37 |
| B. TASAS Y VOLÚMENES DEL MERCADO A FUTURO | 38 |
| 13. MERCADO DE DEUDA PÚBLICA EN COLOMBIA | 39 |
| A. EMISIONES DE DEUDA PÚBLICA..... | 39 |
| B. CURVA DE RENDIMIENTOS DE LA DEUDA PÚBLICA..... | 40 |
| C. COMPRAS NETAS DE DEUDA PÚBLICA..... | 41 |
| D. INVERSIONISTAS EXTRANJEROS EN EL MERCADO DE DEUDA PÚBLICA..... | 42 |
| E. BONOS DE DEUDA PÚBLICA DENOMINADOS EN MONEDA EXTRANJERA..... | 42 |
| 14. MERCADO DE RENTA VARIABLE EN COLOMBIA..... | 43 |
| 15. FONDOS DE PENSIONES | 44 |
| A. INVERSIONES DE LOS FONDOS DE PENSIONES OBLIGATORIAS | 44 |

ANEXOS 45

AGREGADOS MONETARIOS Y CREDITICIOS 46

MERCADO CAMBIARIO..... 55

MERCADO DE DEUDA PÚBLICA..... 57

FUENTES DE LA BASE MONETARIA E INTERVENCIÓN EN EL MERCADO CAMBIARIO..... 59

COMPOSICIÓN DE LAS RESERVAS INTERNACIONALES 61

1. Comportamiento de las tasas de interés

a. Resumen

| Tasas (e.a) 1/ | Fecha 17-abr-26 | Monto semanal MM de pesos | Monto Promedio Semanal | | 1 semana | 1mes | Variación (pb) | | | |
|--|--------------------|------------------------------|------------------------|--------------|----------|------|----------------|-------------|--------------|--|
| | | | Año 2025 | Corrido 2026 | | | 13 semanas | año corrido | año completo | |
| Intervención BR | 11,25 | n.a | n.a | n.a | 0 | 100 | 200 | 200 | 175 | |
| IBR Overnight | 11,24 | n.a | n.a | n.a | -2 | 98 | 198 | 199 | 174 | |
| IBR 1 mes (Tasa fija de OIS) | 11,42 | n.a | n.a | n.a | 4 | 63 | 185 | 205 | 200 | |
| IBR 3 meses (Tasa fija de OIS) | 11,69 | n.a | n.a | n.a | 3 | 24 | 173 | 194 | 240 | |
| IBR 6 meses (Tasa fija de OIS) | 12,07 | n.a | n.a | n.a | 1 | -3 | 148 | 155 | 302 | |
| Pasivas | | | | | | | | | | |
| TIB 2/ | 11,22 | 6.317 | 5.912 | 6.171 | -2 | 98 | 197 | 197 | 172 | |
| DTF 3/ | 10,10 | 2.519 | 2.134 | 2.365 | 9 | 23 | 114 | 112 | 86 | |
| Captación < 90 días 4/ | 8,90 | 3.789 | 1.803 | 2.360 | -11 | 6 | 50 | 64 | 24 | |
| Captación a 90 días 4/ | 10,08 | 2.492 | 2.173 | 2.388 | 4 | 24 | 111 | 132 | 88 | |
| Captación 91-179 días 4/ | 10,17 | 1.201 | 1.450 | 1.390 | 21 | -4 | 109 | 99 | 87 | |
| Captación a 180 días 4/ | 10,49 | 1.487 | 1.358 | 1.915 | -4 | -19 | 93 | 147 | 129 | |
| Captación a 181-360 días 4/ | 12,19 | 3.140 | 1.979 | 2.709 | 56 | 61 | 211 | 291 | 261 | |
| Captación > 360 días 4/ | 13,59 | 1.941 | 1.349 | 1.259 | 22 | 34 | 246 | 342 | 367 | |
| Total captación de CDT | 10,77 | 14.051 | 10.111 | 12.020 | 21 | 16 | 128 | 188 | 158 | |
| Ahorro 5/ | 4,93 | n.a | n.a | n.a | 11 | 38 | 94 | 118 | 69 | |
| Monto promedio Semanal | | | | | | | | | | |
| | 10-abr-26 | Monto semanal | Año 2025 | Corrido 2026 | 1 semana | 1mes | 13 semanas | año corrido | año completo | |
| Activas* | | | | | | | | | | |
| Comercial 6/ | 15,20 | 4.536 | 5.745 | 5.788 | 77 | 89 | 267 | 244 | 267 | |
| Tesorería | 11,21 | 235 | 182 | 199 | -72 | -16 | 132 | 107 | 40 | |
| Preferencial /7 | 14,94 | 2.058 | 2.035 | 2.205 | 127 | 113 | 309 | 285 | 327 | |
| Ordinario 7/ | 15,85 | 2.243 | 3.527 | 3.384 | 92 | 104 | 284 | 247 | 276 | |
| Consumo 8/ | 21,73 | 1.712 | 1.996 | 1.957 | 127 | 135 | 163 | 255 | 204 | |
| Consumo sin libranza | 22,92 | 1.230 | 1.244 | 1.261 | 145 | 116 | 195 | 286 | 164 | |
| Consumo a través de libranza | 18,68 | 482 | 751 | 696 | 25 | 74 | 177 | 180 | 167 | |
| Tarjeta de crédito (Personas) 9/ | 25,28 | 1.108 | 948 | 1.006 | 91 | 136 | 237 | 199 | 131 | |
| Vivienda No VIS 10/ | 13,94 | 196 | 356 | 299 | 13 | 30 | 111 | 121 | 176 | |
| Microcrédito - Popular productivo (hasta 6 SMMLV)/11 | 57,08 | 83 | 72 | 93 | 141 | 115 | 39 | 226 | -133 | |
| Microcrédito - Productivo (6 a 25 SMMLV) /11 | 35,26 | 139 | 154 | 169 | 35 | 211 | 477 | 418 | 388 | |
| Microcrédito - Productivo de mayor monto (25 a 120 SMMLV)/11 | 27,75 | 78 | 90 | 101 | 4 | 15 | 75 | 68 | -83 | |
| Activa Ponderada 12/ | 17,17 | n.a | n.a | n.a | 100 | 114 | 270 | 266 | 253 | |
| Comercial BR 13/ | 15,37 | n.a | n.a | n.a | 85 | 96 | 280 | 249 | 278 | |
| Pasivas | | | | | | | | | | |
| Pasiva Ponderada | 9,03 | n.a | n.a | n.a | 173 | 64 | 98 | 216 | 95 | |
| Monto Promedio Semanal | | | | | | | | | | |
| Deuda Pública 14/ | 17-abr-26 | Monto semanal | Año 2025 | Corrido 2026 | 1 semana | 1mes | 13 semanas | año corrido | año completo | |
| 2 años (TES Nov 2027) | 13,29 | 1.206 | 935 | 1.223 | -26 | -47 | 175 | 155 | 366 | |
| 5 años (TES Sep 2030) | 13,62 | 193 | 846 | 592 | -2 | -30 | 130 | 66 | 253 | |
| 11 años (TES Jul 2036) | 12,68 | 891 | 1.555 | 583 | -4 | -38 | 72 | -17 | 17 | |
| 17 años (TES May 2042) | 12,65 | 967 | 790 | 616 | -25 | -62 | 59 | -11 | -20 | |
| 21 años (TES Jul 2046) | 12,58 | 1.014 | 2.469 | 1.730 | -35 | -76 | 47 | -54 | -46 | |
| 25 años (TES Oct 2050) | 12,34 | 282 | 2.033 | 1.127 | -33 | -2 | 46 | -38 | -56 | |

Fuente: Banco de la República y Bloomberg. Cálculos con información de los formatos 414 (a partir de 1 de julio de 2022) y 441 de la Superintendencia Financiera de Colombia.

1/ La tasa de intervención y las tasas IBR corresponden a la tasa diaria.

2/ El valor corresponde a la tasa promedio ponderada por monto de todos los días hábiles de la semana con corte en la fecha indicada.

3/ DTF calculada en la fecha indicada, corresponde a la tasa promedio ponderada por monto captado de los CDT's a 90 días de Bancos, corporaciones y compañías de financiamiento de los días entre el viernes anterior y el jueves previo al día de cálculo (fecha indicada).

4/ Las tasas de captación corresponden a la información de CDT por plazos. Incluye la información para el total de sistema financiero.

5/ Incluye el rendimiento de los depósitos de ahorro ordinarios activos y las cuentas AFC.

*Tasas promedio ponderada por monto prestado, del formato 414 de la SFC de la semana con corte en la fecha indicada.

6/ Promedio ponderado por monto de las tasas de créditos ordinarios, preferenciales y de tesorería. A partir de jul 01/2022, incluyen los créditos de construcción de proyectos de vivienda otorgados a empresas

7/ No incluye créditos ordinarios entre 1 y 30 días.

8/ No incluye tarjetas de crédito, ni consumo a empleados. A partir de jul 01/2022, incluye los créditos con plazos entre 1 y 30 días

9/ Calculada sin tener en cuenta consumos a 1 mes ni avances en efectivo.

10/ Promedio ponderado de los créditos desembolsados para adquisición de vivienda en pesos y en UVR (para estos últimos, antes de realizar el promedio ponderado a la tasa se le suma la variación anual promedio de la UVR de la respectiva semana).

11/ A partir de abril 07/2023 corresponden a la modalidad de "Créditos productivos" creada por el Decreto 455 de marzo 29/2023 del Ministerio de Hacienda. Incluye créditos de redescuento. Incluye rural y urbano. Datos disponibles a partir de sept. 29/2023.

12/ Promedio ponderado por monto de las tasas de crédito de consumo, preferencial, ordinario y tesorería. Debido a la alta rotación del crédito de tesorería, su ponderación se estableció como la quinta parte de su desembolso semanal.

13/ Promedio ponderado por monto de las tasas de crédito ordinarios, preferenciales y un quinto del desembolso de tesorería.

14/ TES tasa fija en pesos. Las tasas corresponden al promedio ponderado por monto de las negociaciones en SEN y MEC.

b. Tasas de interés del mercado monetario y tasas OIS

Tasa de intervención del Banrep, Tasa Interbancaria (TIB), DTF, Tasa de Simultáneas e IBR

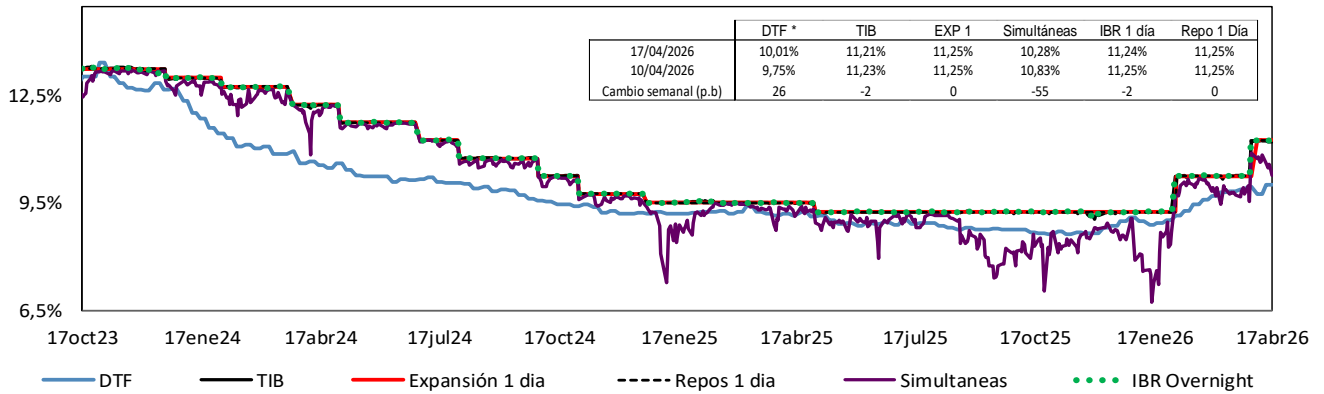

Fuente: Banco de la República. Superintendencia Financiera de Colombia y SEN.

Tasas vigentes para el 17 de abril de 2026.

*La DTF corresponde a la tasa vigente para la semana entre el 13 y el 17 de abril de 2026.

Tasas IBR y OIS por plazos

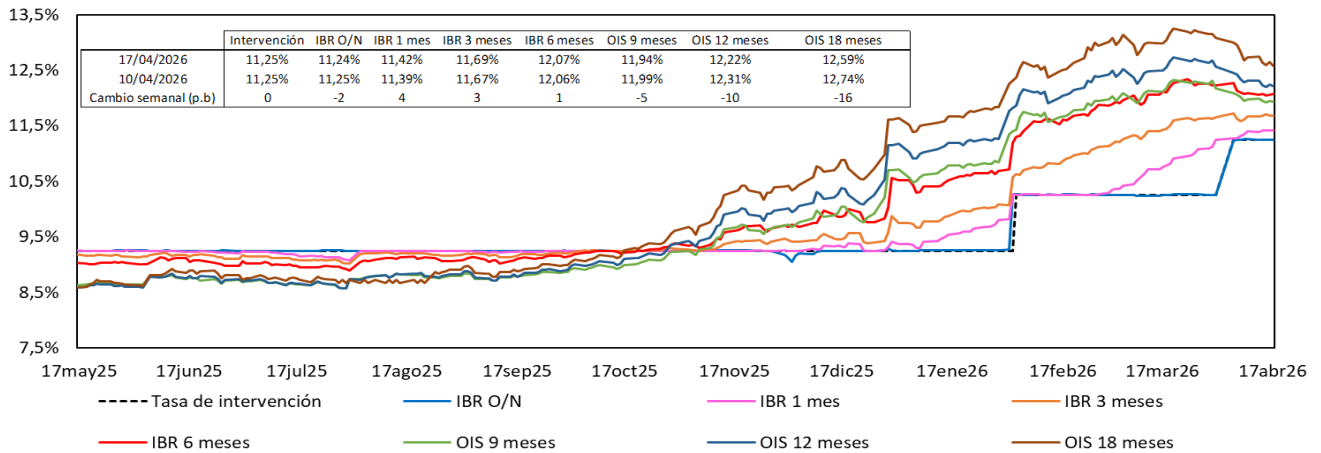

Fuente: Bloomberg, Banrep.

c. Tasas de interés pasivas

Tasas de interés pasivas: Ahorro y CDT (Promedio semanal ponderado por monto)

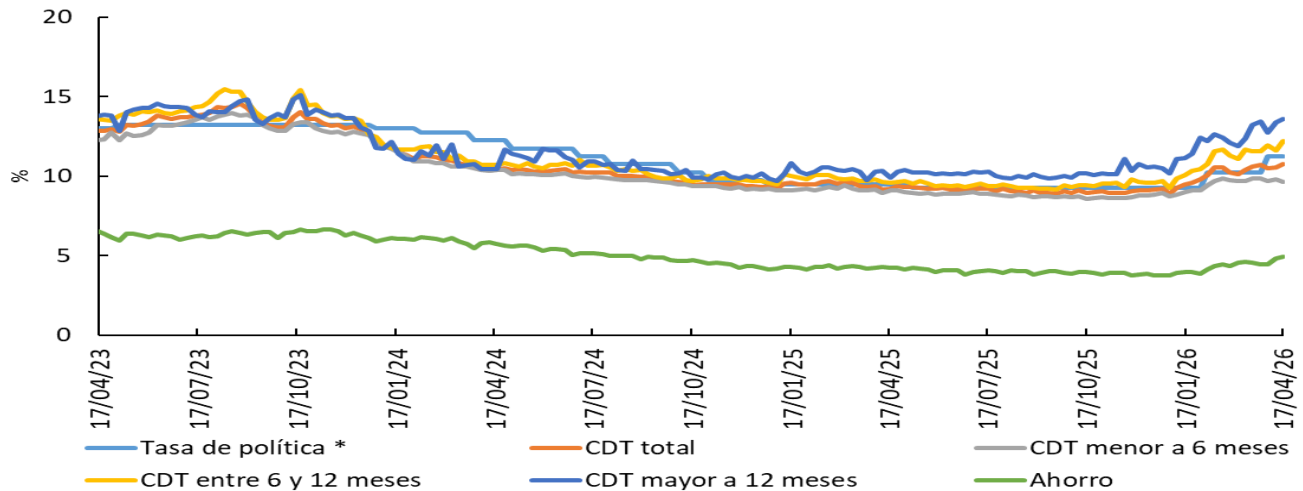

*Para la tasa de política monetaria, corresponde a la vigente del mes. Información al 17 de abril.

Fuente: Cálculos Banco de la República, Formato 441 de la Superintendencia Financiera de Colombia.

d. Tasas de interés activas

Tasa de interés Cartera de Consumo

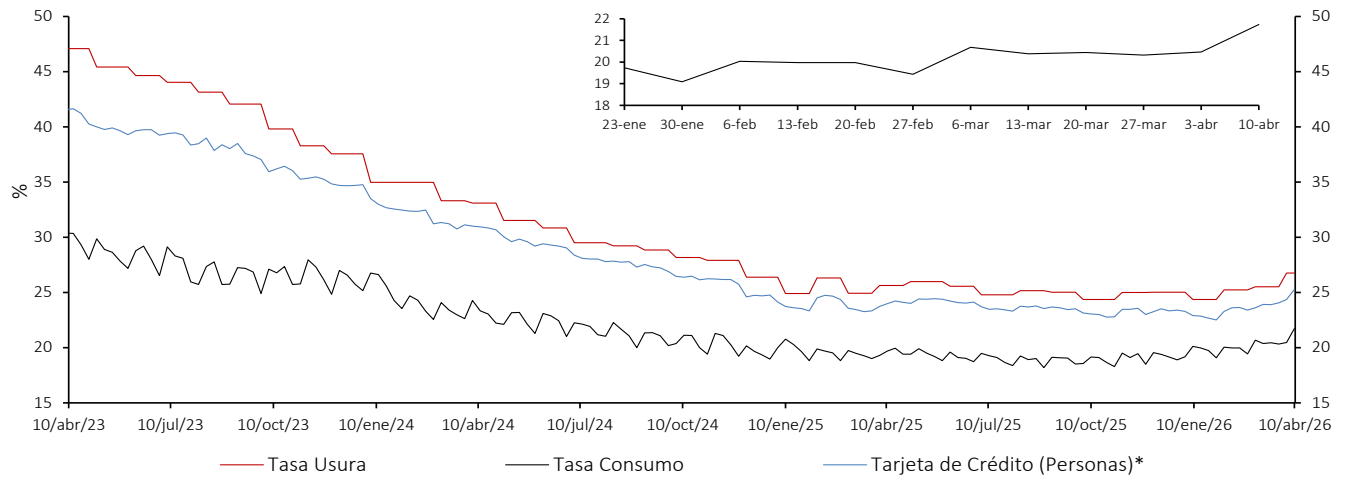

Tasa de interés Cartera Comercial

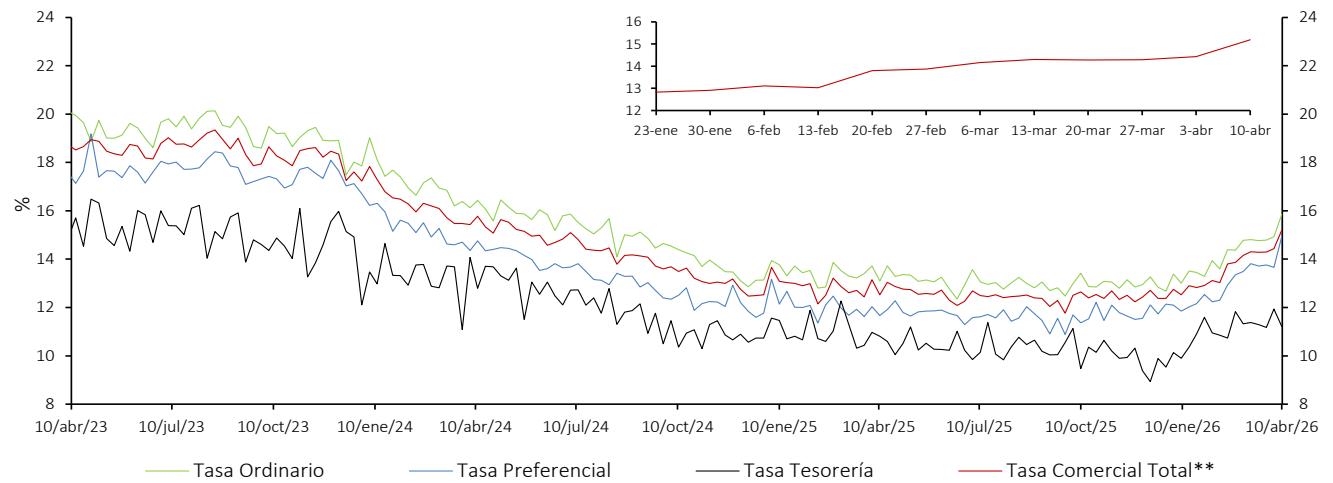

Tasa de interés de Vivienda No VIS

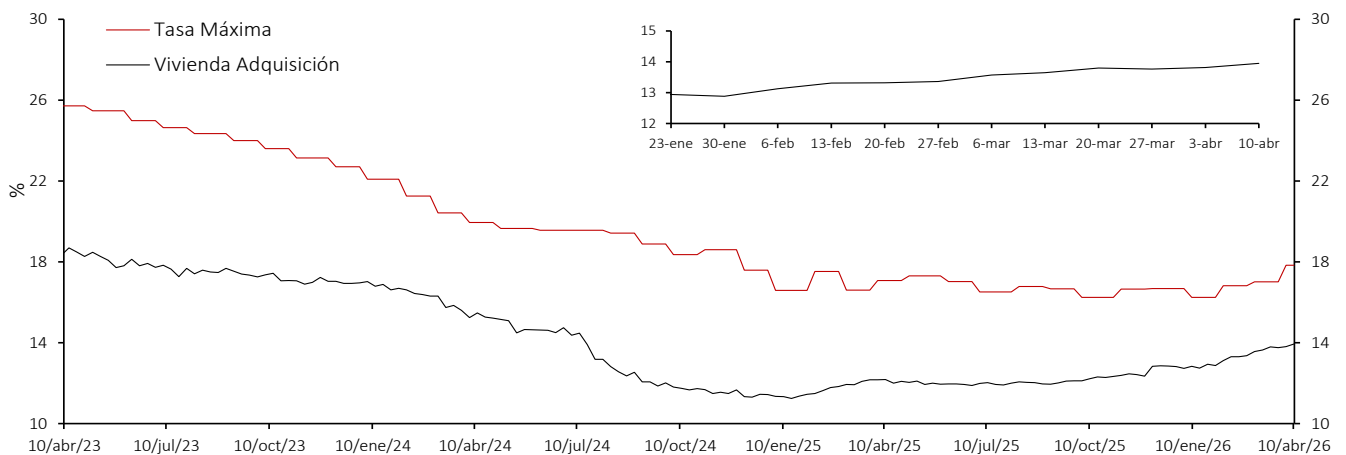

* La tasa de interés de tarjetas de crédito no incluye avances ni compras a 1 mes.

** Promedio ponderado por monto de las tasa de los créditos ordinarios, de tesorería y preferenciales.

Fuente: Superintendencia Financiera de Colombia (formato 088 hasta el 24/06/2022 y formato 414 desde el 01/07/2022) y cálculos Banco de la República.

Nota: Información provisional.

Tasa de Interés de Microcrédito* - Crédito popular productivo (Hasta 6 SMMLV)

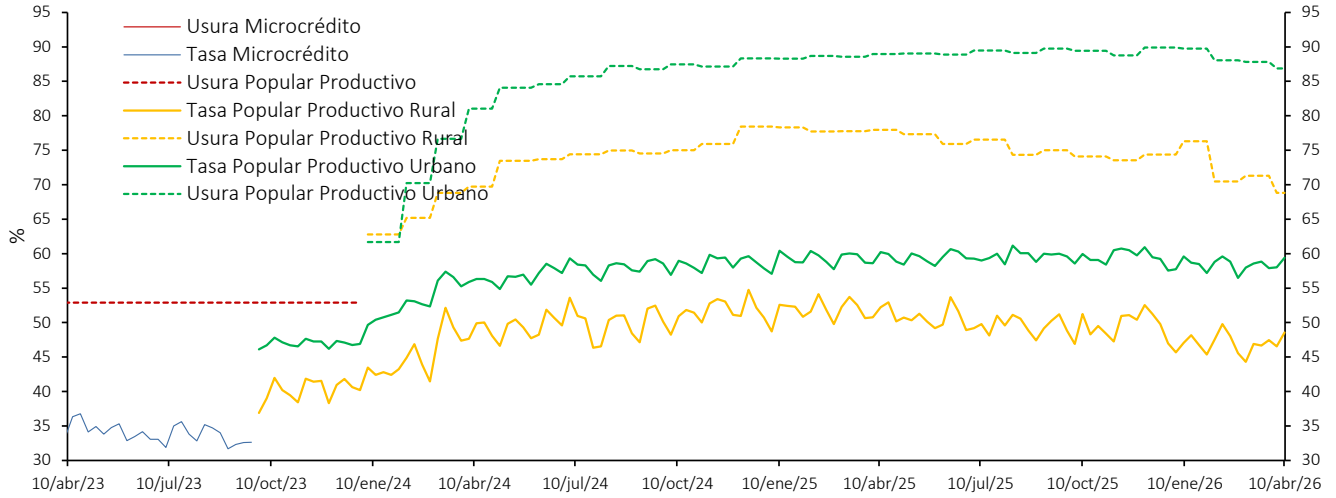

Tasa de Interés de Microcrédito* - Crédito productivo (Mayor a 6 SMMLV y hasta 25 SMMLV)

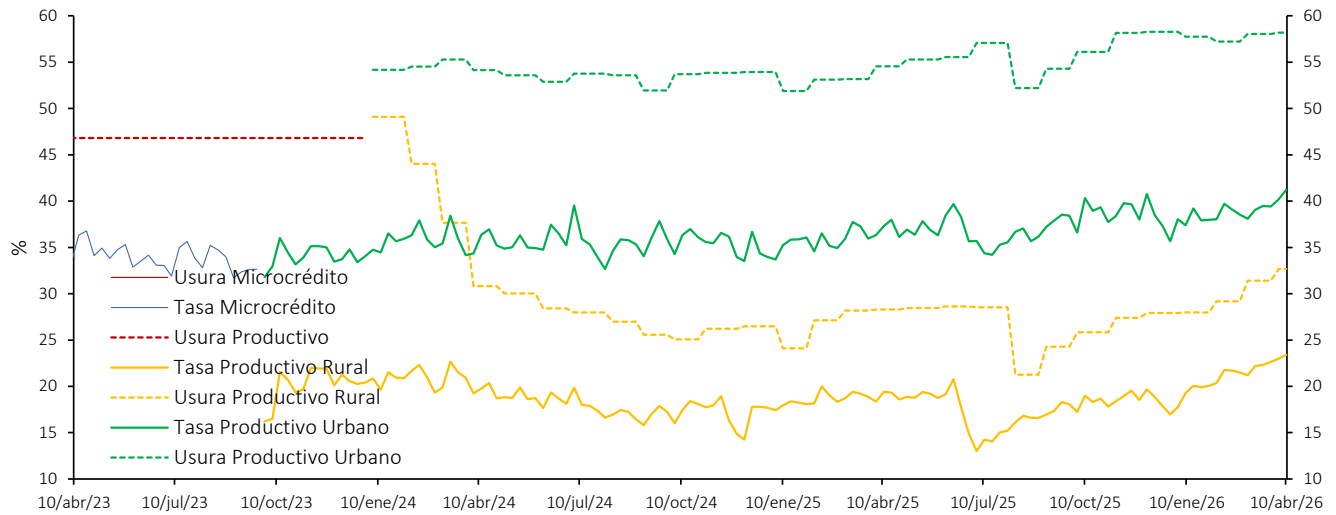

Tasa de Interés de Microcrédito* - Crédito productivo de mayor monto (Mayor a 25 SMMLV y hasta 120 SMMLV)

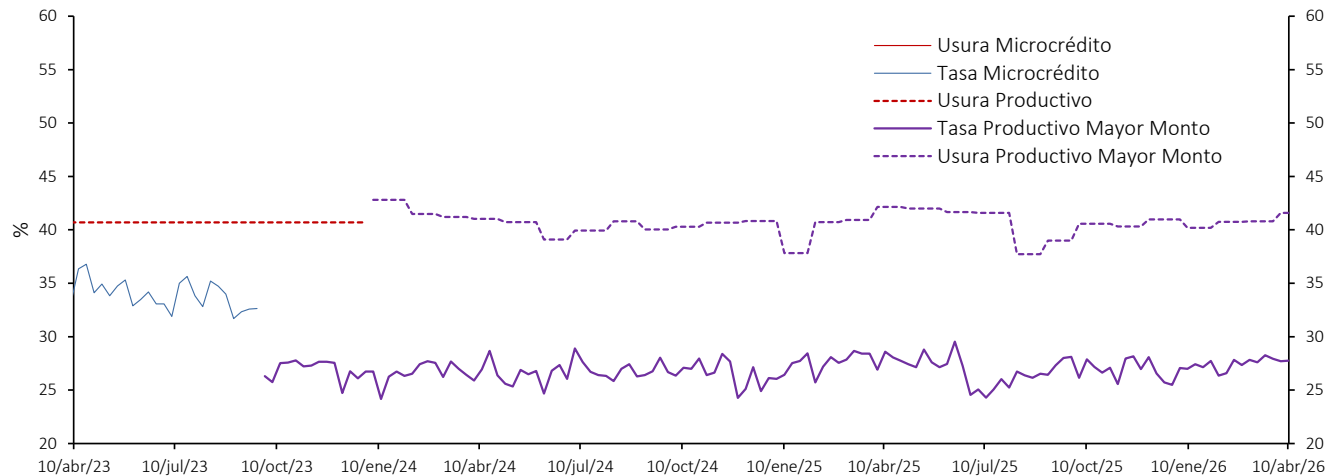

*A partir de abril 07/2023 corresponde a la modalidad de "Créditos productivos" creada por el Decreto 455 de marzo 29/2023 del Ministerio de Hacienda. Incluye créditos de rescudo. Desde ene/2024 las tasas de usura son diferentes para los créditos rurales y urbanos hasta de 25 SMMLV (Popular productivo y Productivo).

Fuente: Superintendencia Financiera de Colombia (formato 088 hasta el 24/06/2022 y formato 414 desde el 01/07/2022) y cálculos Banco de la República.

e. Tasas de interés reales

Tasa de interés Cartera de Consumo (Real) *
Promedio Mensual

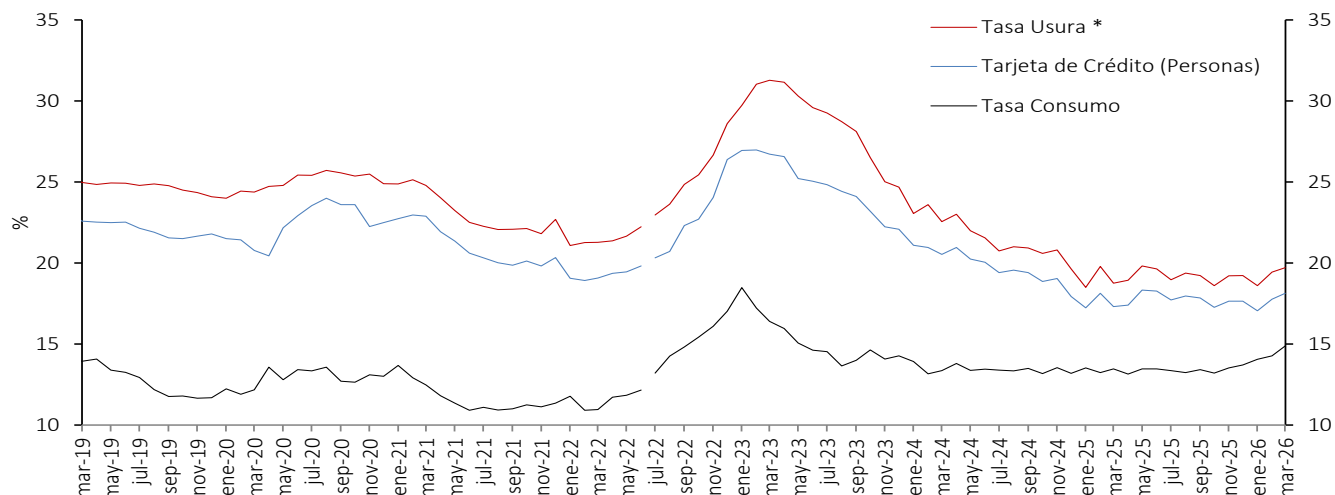

Tasa de interés Cartera Comercial (Real) *
Promedio Mensual

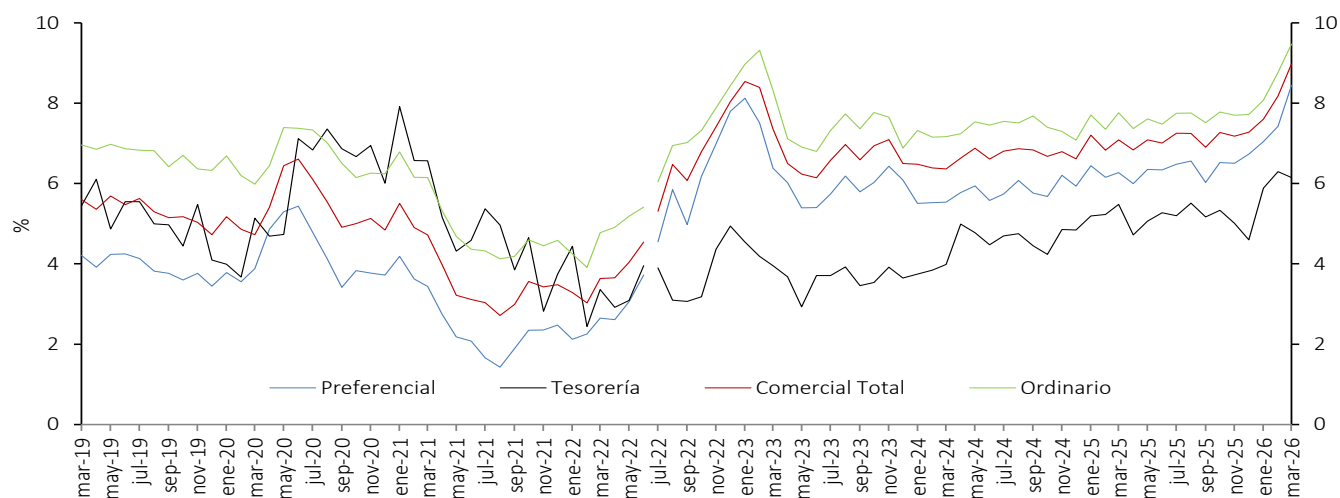

Tasa de interés de Vivienda No VIS (Real) *
Promedio Mensual

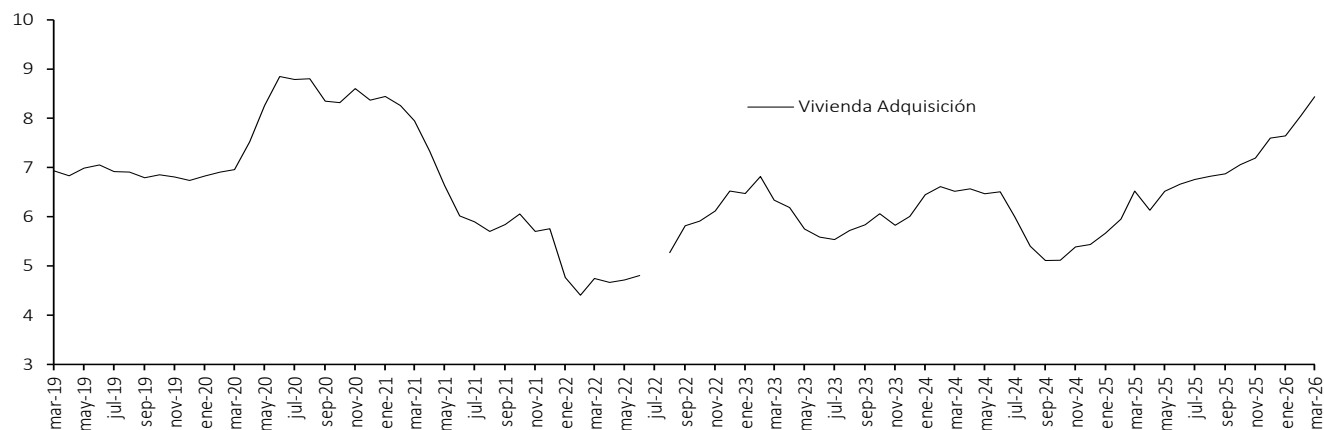

* IPC sin alimentos. Información provisional.

Fuente: Superintendencia financiera de Colombia (formato 088 hasta el 24/06/2022 y formato 414 desde el 01/07/2022) y cálculos Banco de la República.

Tasa de Interés de Microcrédito \1 - Crédito popular productivo (Hasta 6 SMMLV)(Real)*

Promedio Mensual

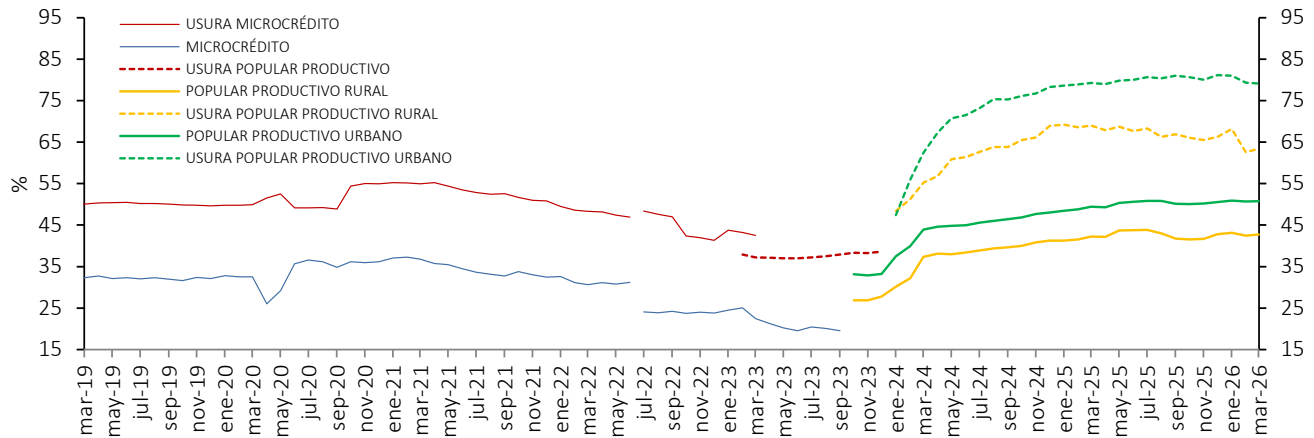

Tasa de Interés de Microcrédito \1 - Crédito productivo (Mayor de 6 y hasta 25 SMMLV)(Real)*

Promedio Mensual

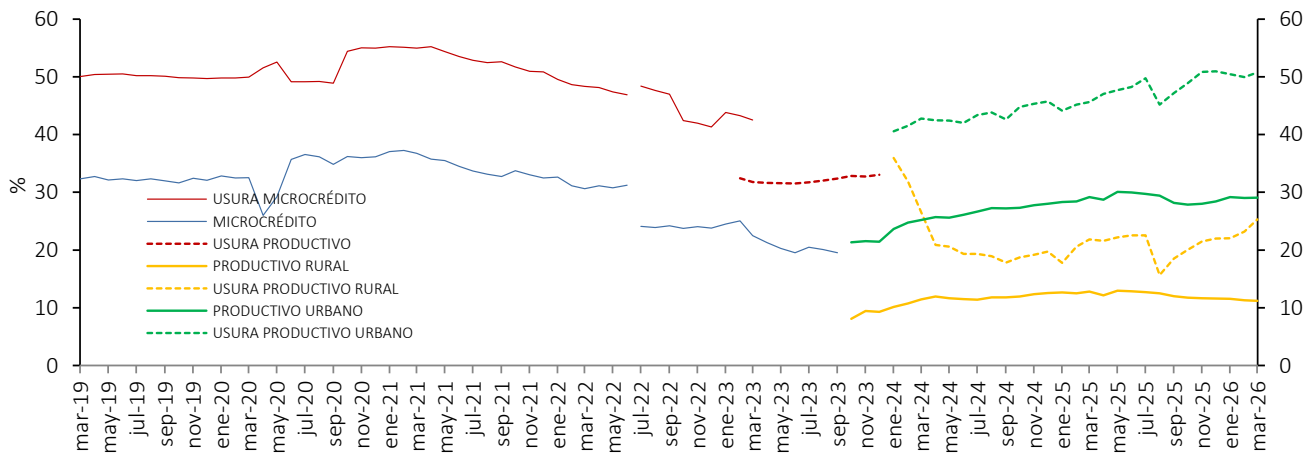

Tasa de Interés de Microcrédito \1 - Crédito productivo de mayor monto (Más de 25 y hasta 120 SMMLV)(Real)*

Promedio Mensual

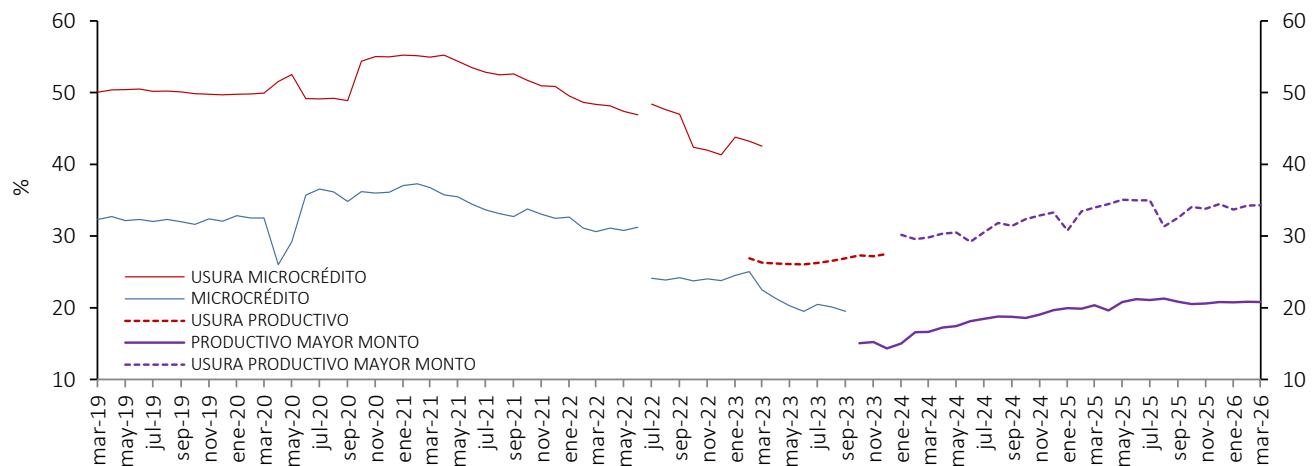

* IPC sin alimentos. Información provisional.

1/ A partir de abril 07/2023 corresponde a la modalidad de "Créditos productivos" creada por el Decreto 455 de marzo 29/2023 del Ministerio de Hacienda. Incluye créditos de redescuento.

Fuente: Superintendencia financiera de Colombia (formato 088 hasta el 24/06/2022 y formato 414 desde el 01/07/2022) y cálculos Banco de la República.

f. Tasa ponderada de captación y tasa de colocación total.

Tasa activa, ponderada de captación, de intervención, DTF y ahorros
Promedio 4 semanas

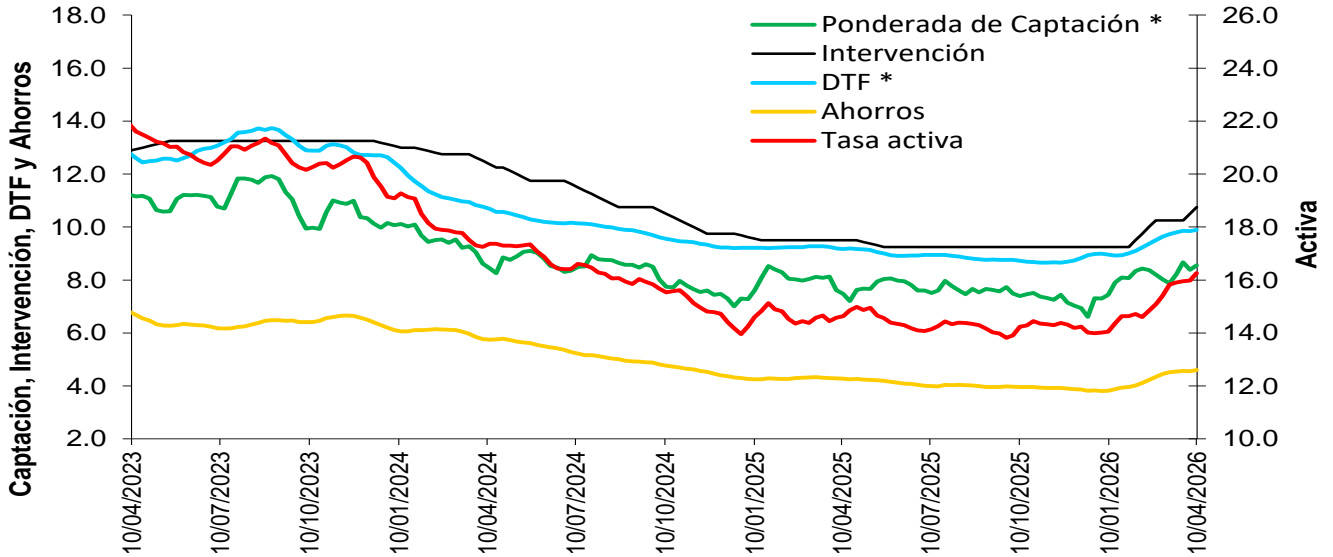

* La DTF está adelantada una semana, es decir no corresponde a la tasa vigente para la semana en cuestión sino a la tasa vigente para la semana siguiente, para que sea comparable con la tasa ponderada de captación de este gráfico.

Fuentes: Banco de la República. Cálculos con información de la Superintendencia Financiera de Colombia.

Nota: Información provisional.

g. Tasas de interés de deuda pública

Tasas cero cupón TES en pesos y tasa de política monetaria

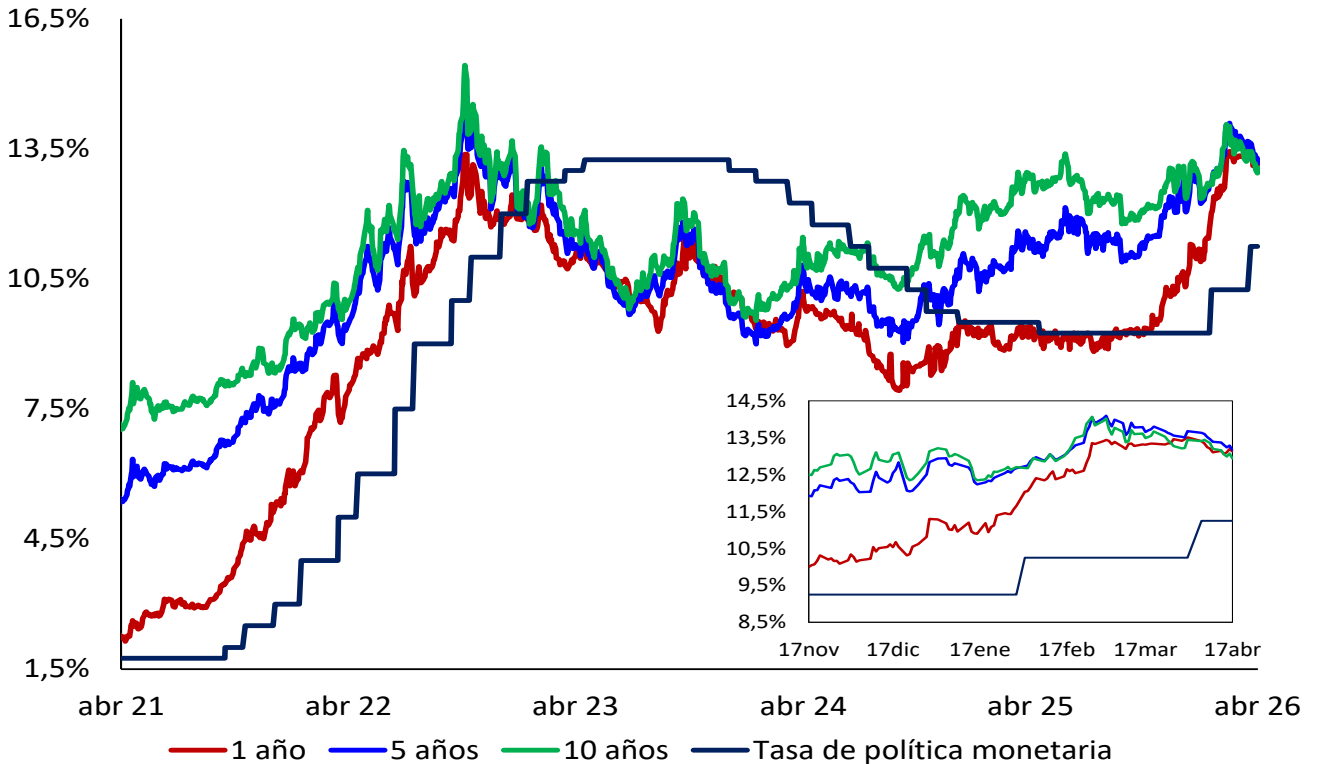

Fuente: SEN y Master Trader. Cálculos: Departamento de Operaciones y Análisis de Mercados.

2. Margen de intermediación y spreads

Spread IBR, TIB y CDT a través de tesorería frente a la tasa de referencia

Promedio 5 días

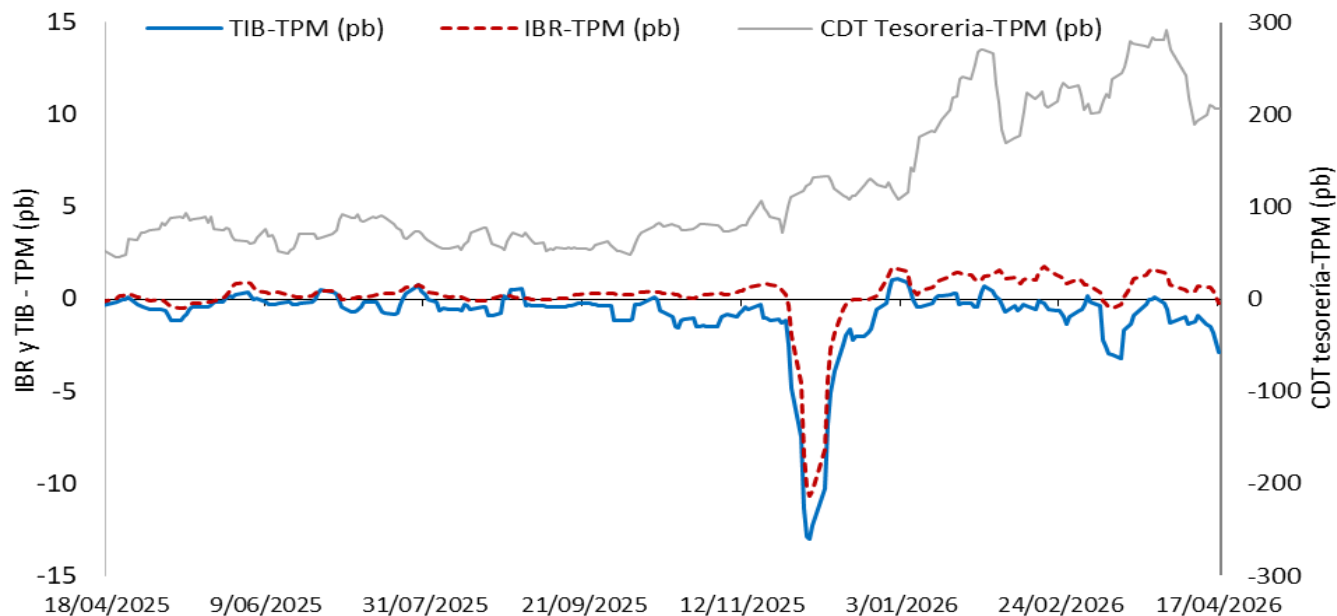

El IBR y la TIB corresponden al plazo *overnight*. La tasa de CDT a través de tesorería no se discrimina por plazo.
FUENTE: Banco de la República, cálculos con información de la Superintendencia Financiera de Colombia

Margen de intermediación (puntos porcentuales)

Promedio 4 semanas

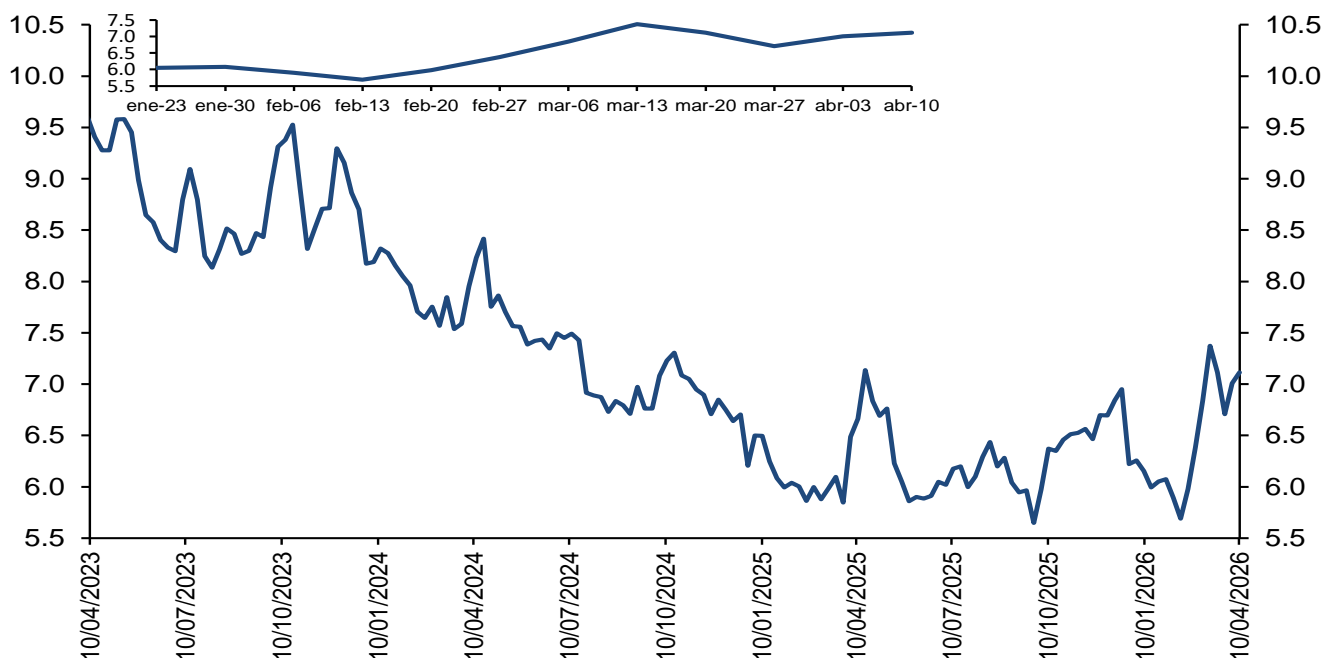

El margen de intermediación se calcula así: $MI = ((1+i_{activa})/(1+i_{pasiva}))-1$
Donde i_{activa} es la tasa de colocación total del sistema del BR e i_{pasiva} es la tasa ponderada de captación.
Fuentes: Banco de la República. Cálculos con información de la Superintendencia Financiera de Colombia.

Nota: Información provisional.

Margen de intermediación de la cartera comercial (puntos porcentuales)

Promedio 4 semanas

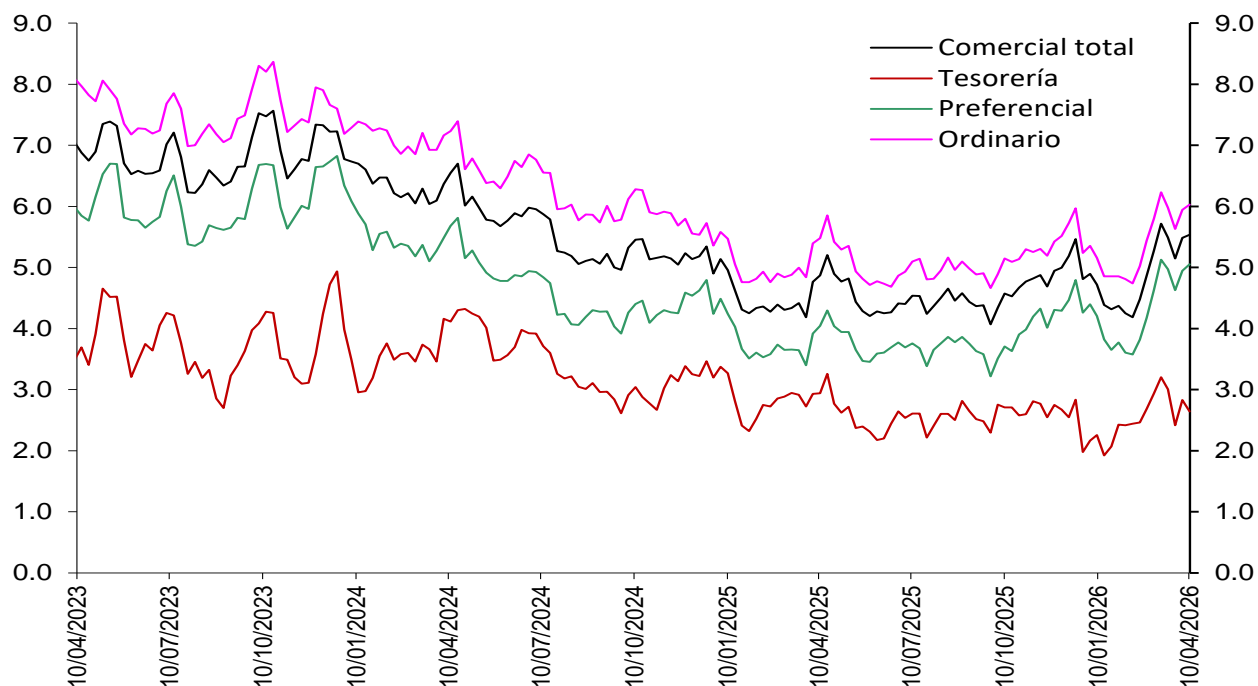

Fuentes: Banco de la República. Cálculos con información de la Superintendencia Financiera de Colombia.

Nota: Información provisional.

Margen de intermediación de la cartera de consumo (puntos porcentuales)

Promedio 4 semanas

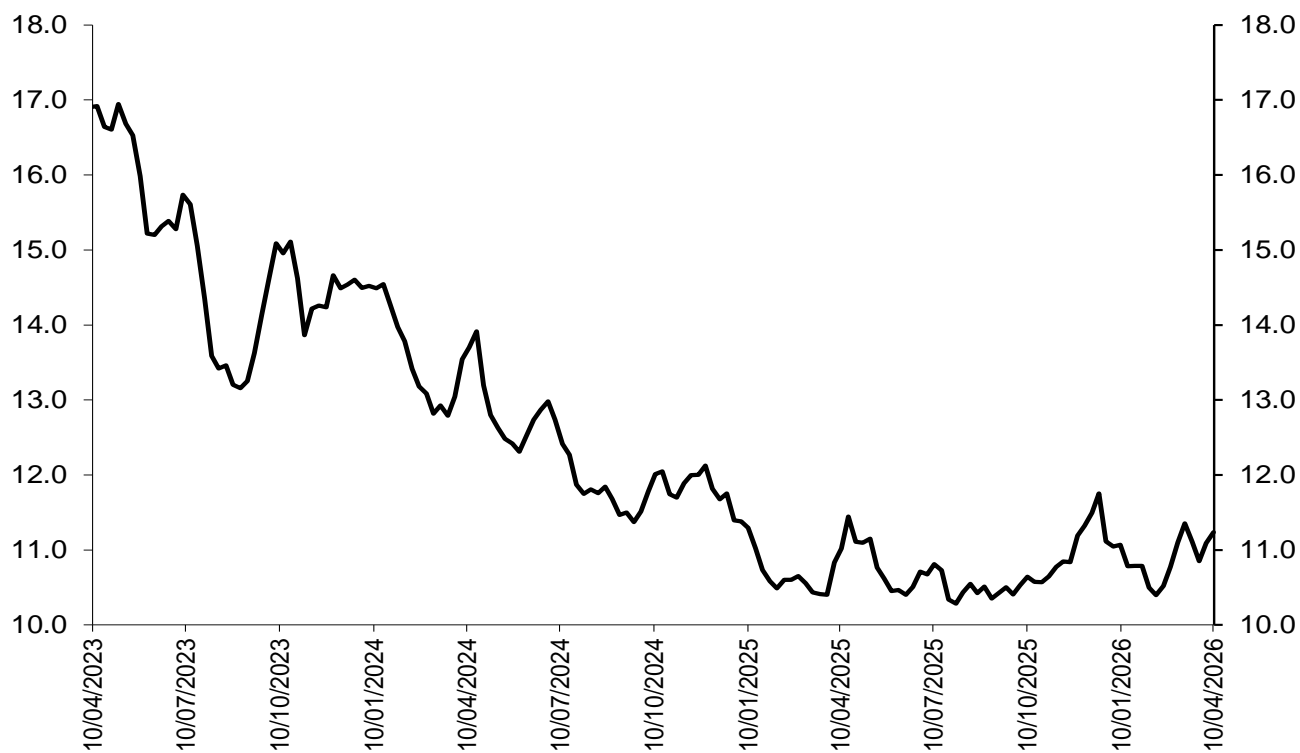

Fuentes: Banco de la República. Cálculos con información de la Superintendencia Financiera de Colombia.

Margen de intermediación de la cartera de adquisición de vivienda (Sin VIS) (puntos porcentuales)

Promedio 4 semanas

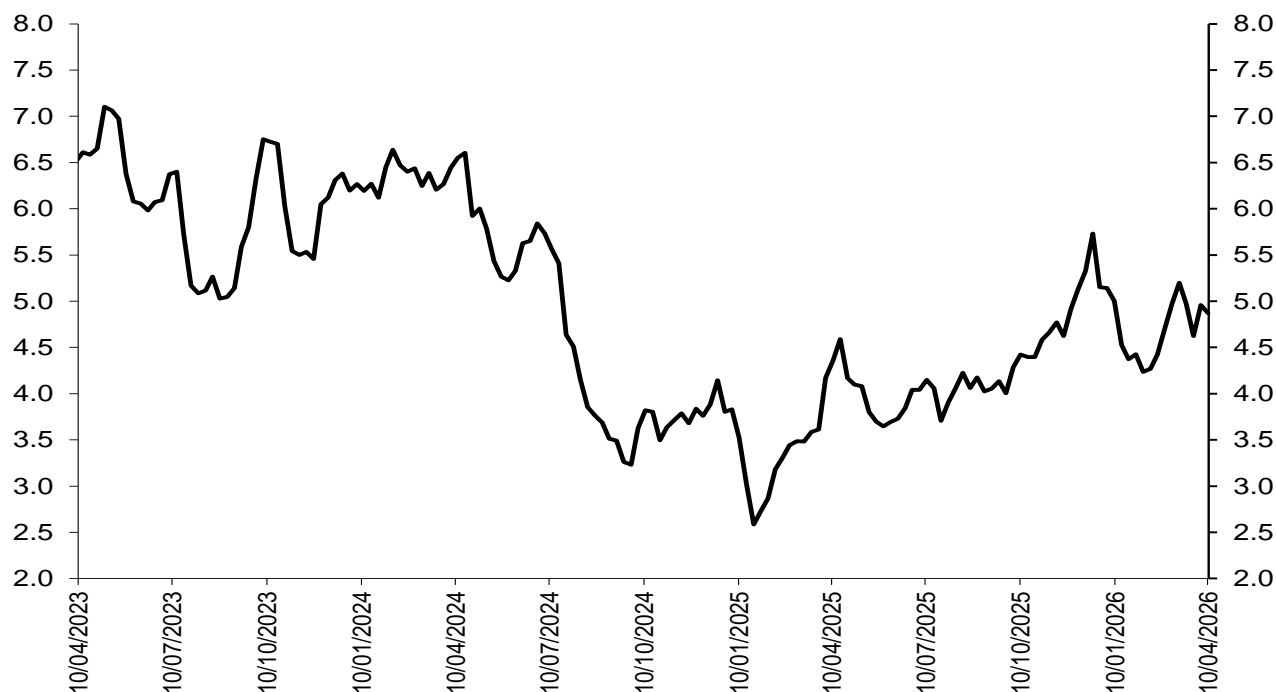

Fuentes: Banco de la República. Cálculos con información de la Superintendencia Financiera de Colombia.

Spread de las tasas de captación a través de CDT frente a las tasas de los TES

Spread Tasa CDT por plazo vs. TES

Promedio 4 semanas

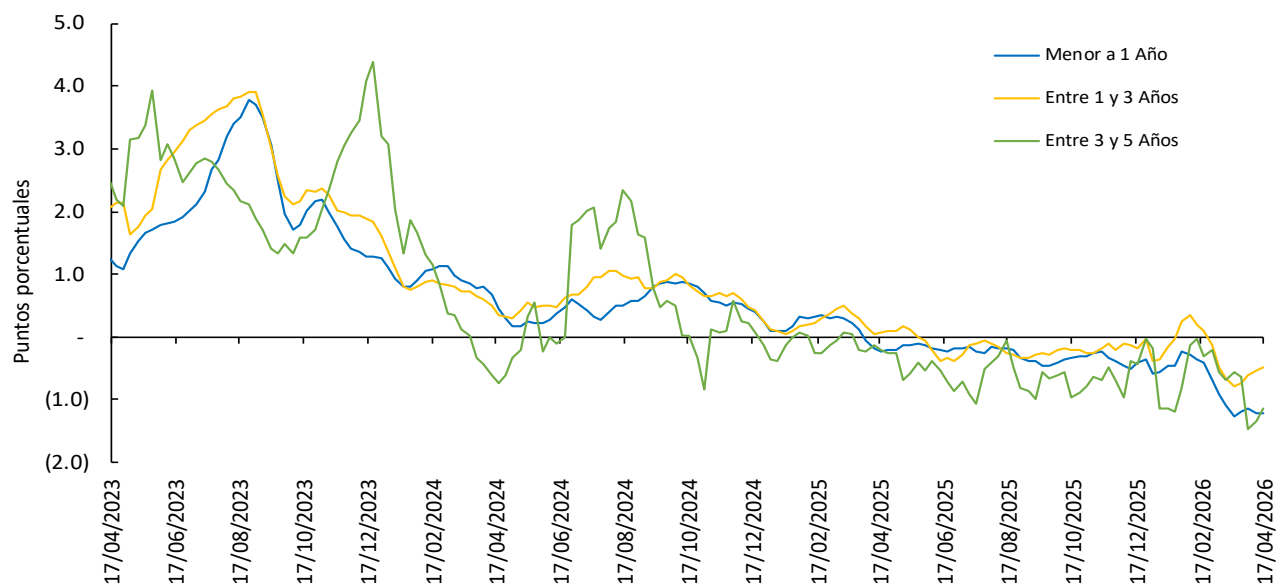

Las tasas de CDT's incluyen únicamente CDT's desmaterializados, por lo que difieren de las obtenidas a partir del formato 441 de la Superintendencia Financiera de Colombia. El promedio de 4 semanas se calcula con la información disponible.

*A partir de las cifras a jun 7/24, se modificaron los cortes de los distintos plazos teniendo en cuenta que el rango de días al vencimiento puede variar debido al efecto del calendario, así: i. menor igual a 1 año, ahora se toma hasta 366 días (antes < 360 días), ii. 1 a 3 años, de 367 a 1096 días (antes ≥ 360 y ≤ 1095 días), iii. 3 a 5 años, de 1097 a 1827 días (antes > 1095 y ≤ 1825 días). Por su parte, las operaciones a más de 1827 días son poco frecuentes, por lo que no se presenta información para más de 5 años. Se reprocesaron las series hacia atrás.

Fuente: Banco de la República, cálculos con información de Deceval.

Spreads Tasas de captación vs. TES y OIS

| (Información semanal - Promedio 4 semanas) | | | | | | |
|--|--------------------|----------------|-----------|------------|-------------|---------|
| | Fecha 17-abr-26 | Variación (pb) | | | | |
| | | 1 semana | 4 semanas | 13 semanas | año corrido | anual |
| Spread: Tasa de interés CDT - Tasa TES (puntos básicos) | | | | | | |
| CDT* | | | | | | |
| Menor igual a 1 año | (121.7) | (0.6) | 4.3 | (74.7) | (131.1) | (98.6) |
| De 1 a 3 años | (48.2) | 6.2 | 30.1 | (33.3) | (61.4) | (55.3) |
| De 3 a 5 años | (114.4) | 20.0 | (57.9) | (0.7) | (79.3) | (93.0) |
| Spread: Tasa de interés CDT - Tasa OIS (puntos básicos)** | | | | | | |
| CDT | | | | | | |
| Menor igual a 1 año | (96.1) | (3.2) | (9.0) | (46.3) | (118.3) | (100.1) |
| De 1 a 3 años | 129.1 | 13.3 | 38.2 | 41.0 | (22.1) | (21.1) |
| De 3 a 5 años | 177.6 | 18.9 | (78.0) | 23.7 | (25.1) | (79.3) |

| Memo ítem (Información semanal - Promedio 4 semanas) | | | | | | | |
|--|------|------------------------------|----------------|-----------|------------|-------------|-------|
| Tasa de interés CDT | | Monto semanal mm de pesos | Variación (pb) | | | | |
| | | | 1 semana | 4 semanas | 13 semanas | año corrido | anual |
| CDT | | | | | | | |
| Menor igual a 1 año | 11.1 | 3,988.0 | (7.0) | 7.9 | 137.6 | 187.0 | 195.9 |
| De 1 a 3 años | 13.4 | 1,014.9 | 2.6 | 34.7 | 183.2 | 364.5 | 360.8 |
| De 3 a 5 años | 12.4 | 16.1 | 10.9 | (95.1) | 116.5 | 249.2 | 185.9 |

Las tasas de CDT's incluyen únicamente CDT's desmaterializados, por lo que difieren de las obtenidas a partir del formato 441 de la

Superintendencia Financiera de Colombia. El promedio de 4 semanas se calcula con la información disponible.

Fuente: Banco de la República, cálculos con información de Deceval.

Las tasas obtenidas son tasas ex ante.

Los spreads son obtenidos mediante la formula $((1+i_{\text{cdt}})/(1+i_{\text{ois}}))-1$ o $((1+i_{\text{cdt}})/(1+i_{\text{tes}}))-1$ con las tasas correspondientes a cada plazo.

*Plazos: menor igual a 1 año (< 360 días), de 1 a 3 años (≥ 360 y ≤ 1095 días), de 3 a 5 años (> 1095 y ≤ 1825 días) y mayor a 5 años (> 1825 días)

**Los plazos de las tasas OIS son 6 meses, 2 años, 4 años y 5 años respectivamente

Spread de las tasas de colocación frente a las tasas de los TES

Spread Tasa Cartera Comercial por plazo vs. TES

Promedio 4 semanas

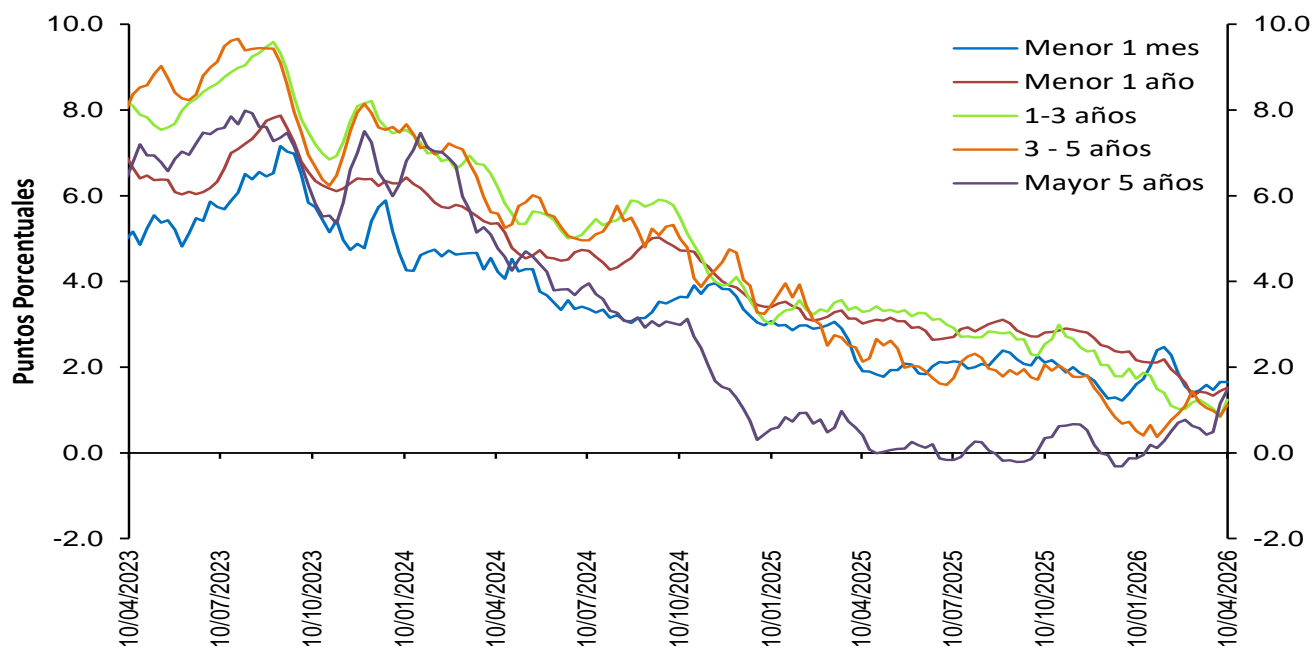

Fuentes: Banco de la República. Cálculos con información de la Superintendencia Financiera de Colombia.

Nota: Información provisional.

Spread Tasa Cartera Consumo por plazo vs. TES

Promedio 4 semanas

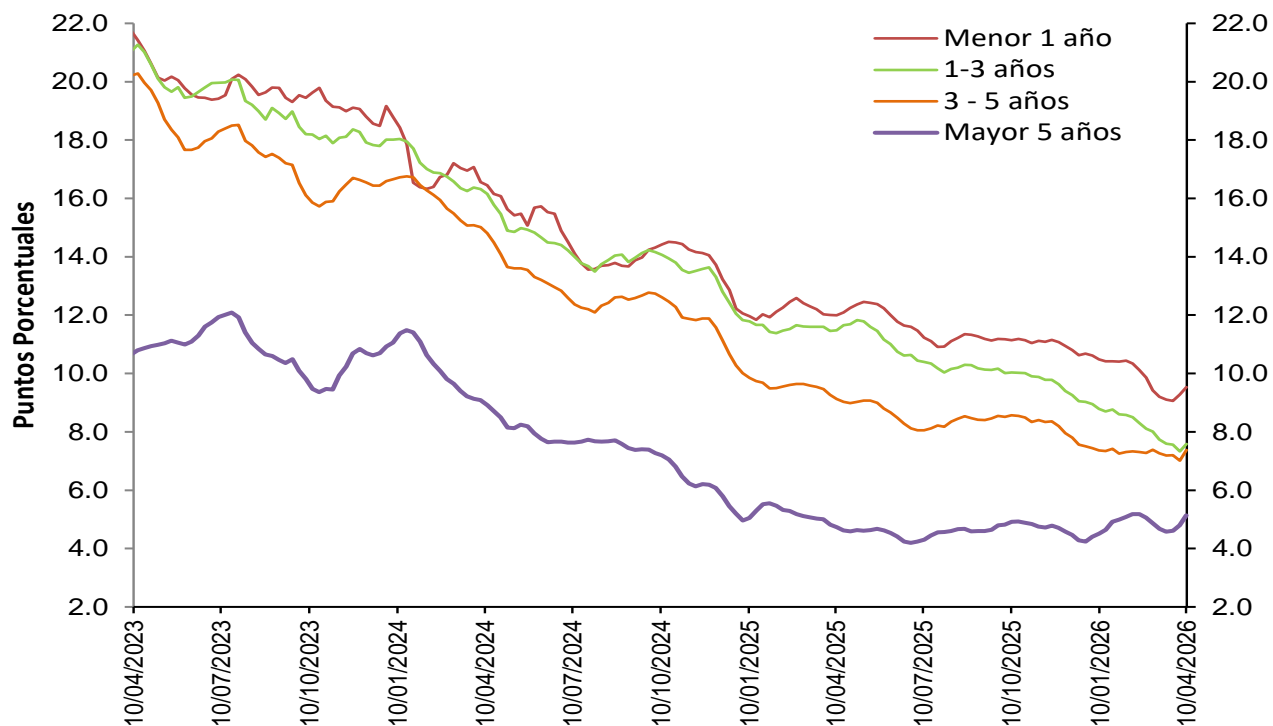

Fuentes: Banco de la República. Cálculos con información de la Superintendencia Financiera de Colombia.

Spread Tasa Cartera de adquisición de vivienda (No VIS) – TES 15 años*

Promedio 4 semanas

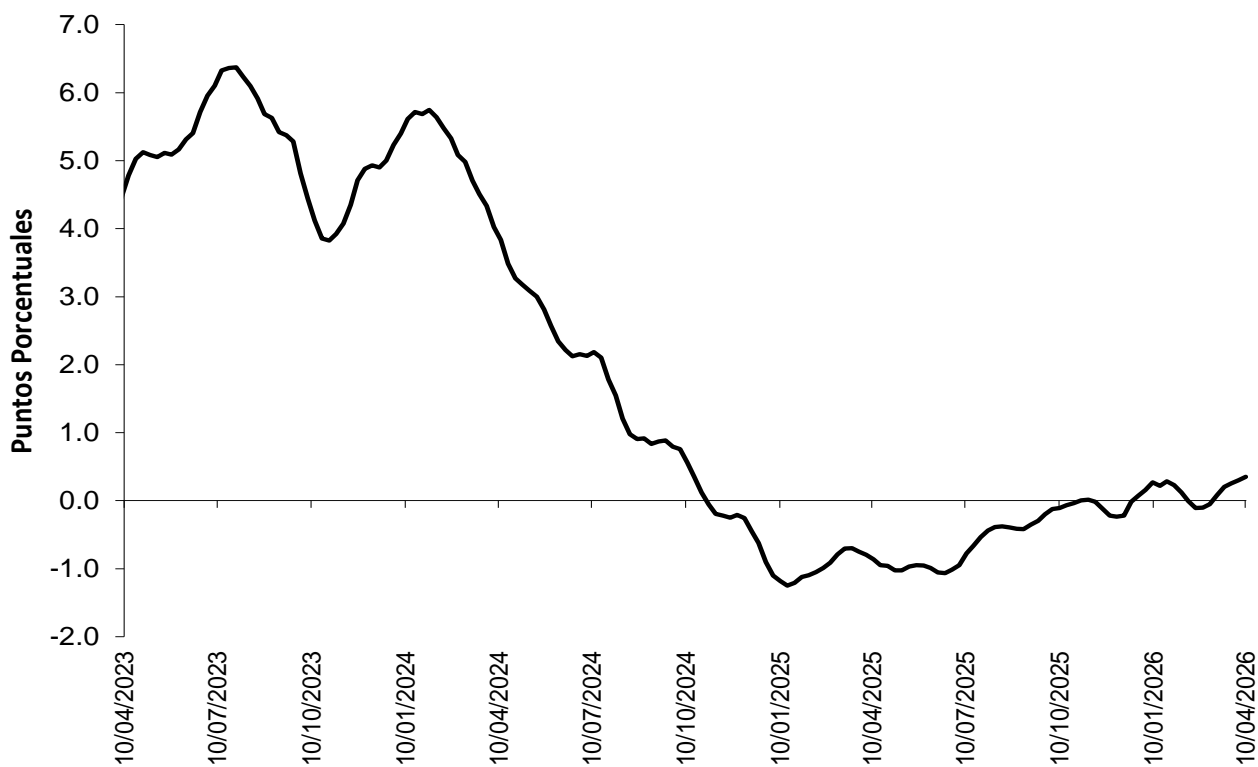

Fuentes: Banco de la República. Cálculos con información de la Superintendencia Financiera de Colombia.

Spreads Tasas de colocación vs. TES y OIS

(Información semanal - Promedio 4 semanas)

| | Fecha 10-abr-26 | Variación (pb) | | | | |
|---|--------------------|----------------|-----------|------------|-------------|--------------|
| | | 1 semana | 4 semanas | 13 semanas | año corrido | año completo |
| Spread: tasa de interés cartera - tasa TES (puntos básicos) | | | | | | |
| Comercial | | | | | | |
| Menor a 1 mes | 165.1 | (0.28) | 19.50 | 5.31 | 26.49 | (25.48) |
| Menor 1 año | 151.8 | 7.41 | 9.15 | (64.24) | (85.12) | (150.21) |
| De 1 - 3 años | 123.8 | 40.56 | 0.14 | (49.13) | (72.82) | (205.22) |
| De 3 - 5 años | 110.8 | 24.78 | (5.99) | 59.24 | 38.69 | (101.87) |
| Mayor 5 años | 146.6 | 31.64 | 89.07 | 159.49 | 159.05 | 105.45 |
| Consumo | | | | | | |
| Menor 1 año | 952.7 | 24.47 | 32.69 | (95.41) | (108.33) | (246.62) |
| De 1 - 3 años | 758.7 | 25.88 | (14.44) | (120.25) | (136.33) | (389.57) |
| De 3 - 5 años | 737.4 | 36.00 | 11.38 | 0.77 | (6.21) | (175.55) |
| Mayor 5 años | 514.1 | 34.37 | 46.14 | 63.04 | 73.42 | 41.26 |
| Vivienda | | | | | | |
| Mayor 15 años | 35.3 | 5.28 | 27.08 | 8.20 | 19.37 | 121.15 |
| Spread: tasa de interés cartera - tasa OIS* (puntos básicos) | | | | | | |
| Comercial | | | | | | |
| Menor 1 año | 180.5 | 9.21 | (57.57) | (24.37) | (39.52) | (136.82) |
| De 1 - 3 años | 297.9 | 41.55 | (11.66) | 28.02 | 11.19 | (153.10) |
| De 3 - 5 años | 418.9 | 18.06 | 30.48 | 107.40 | 95.43 | (50.71) |
| Mayor 5 años | 456.0 | 22.79 | 80.98 | 145.69 | 143.29 | (29.59) |
| Consumo | | | | | | |
| Menor 1 año | 983.7 | 26.48 | (39.12) | (52.38) | (59.10) | (232.29) |
| De 1 - 3 años | 943.7 | 26.59 | (27.26) | (39.01) | (47.67) | (336.26) |
| De 3 - 5 años | 1,064.7 | 29.12 | 50.45 | 50.16 | 52.79 | (122.88) |
| Mayor 5 años | 834.8 | 25.21 | 36.31 | 45.36 | 54.05 | (101.73) |

Memo Item (Información semanal - Promedio 4 semanas)

| | Monto semanal | | Variación (pb) | | | | |
|----------------------------|---------------|-------|----------------|-----------|------------|-------------|--------------|
| | mm de pesos | | 1 semana | 4 semanas | 13 semanas | año corrido | año completo |
| Tasas Comercial (%) | | | | | | | |
| Menor a 1 mes | 11.4 | 193 | (4.11) | 8.70 | 154.22 | 178.18 | 77.07 |
| Menor 1 año | 14.2 | 3,042 | 12.59 | 27.34 | 185.17 | 179.53 | 162.99 |
| De 1 - 3 años | 15.4 | 908 | 43.91 | 62.16 | 198.39 | 196.03 | 223.99 |
| De 3 - 5 años | 15.2 | 475 | 18.31 | 46.79 | 224.24 | 220.50 | 225.68 |
| Mayor 5 años | 15.0 | 830 | 23.39 | 98.53 | 240.27 | 245.19 | 201.06 |
| Tasas Consumo (%) | | | | | | | |
| Menor 1 año | 23.3 | 43 | 32.13 | 55.16 | 171.05 | 175.59 | 83.42 |
| De 1 - 3 años | 22.7 | 155 | 27.01 | 49.56 | 134.93 | 142.71 | 50.11 |
| De 3 - 5 años | 22.3 | 600 | 30.41 | 69.57 | 168.12 | 181.05 | 165.15 |
| Mayor 5 años | 19.1 | 1,008 | 25.99 | 49.78 | 133.71 | 151.08 | 131.78 |
| Tasas Vivienda (%) | | | | | | | |
| Mayor 15 años | 13.8 | 284 | 3.72 | 17.80 | 56.73 | 58.96 | 173.09 |

*Para el cálculo del Spread se utilizaron los plazos intermedios, menor a 1 año con OIS a 6 meses y mayor a 5 años con OIS a 5 años.

Los spreads son obtenidos mediante la formula $((1+i_{colocación})/(1+i_{ois})) - 1$ o $((1+i_{colocación})/(1+i_{tes})) - 1$ con las tasas correspondientes a cada plazo.

Las tasas obtenidas son tasas ex ante.

Fuentes: Banco de la República. Cálculos con información de la Superintendencia Financiera de Colombia y Bloomberg.

Nota: Información provisional.

3. Liquidez primaria

Base Monetaria factores de demanda

Miles de millones de pesos y porcentajes

| Concepto | Saldo a abril 17 2026 | Variaciones | | | | | | | |
|-----------------------|-----------------------------|-------------|-------|-------------------|------|-------------|------|----------|------|
| | | Semanal | | Últimas 4 semanas | | Año corrido | | Anual | |
| | | Absoluta | % | Absoluta | % | Absoluta | % | Absoluta | % |
| BASE MONETARIA | 185,734 | -5,639 | -2.9 | -1,763 | -0.9 | -8,094 | -4.2 | 19,908 | 12.0 |
| Efectivo | 148,450 | -1,294 | -0.9 | -816 | -0.5 | -6,980 | -4.5 | 17,485 | 13.4 |
| Reserva | 37,284 | -4,345 | -10.4 | -947 | -2.5 | -1,113 | -2.9 | 2,423 | 7.0 |

Información provisional

Fuente: Banco de la República, cálculos con información del Banco de la República y del Formato 281 de la Superintendencia Financiera de Colombia.

Base monetaria, efectivo y reserva

Promedio 13 semanas (Variación porcentual anual)

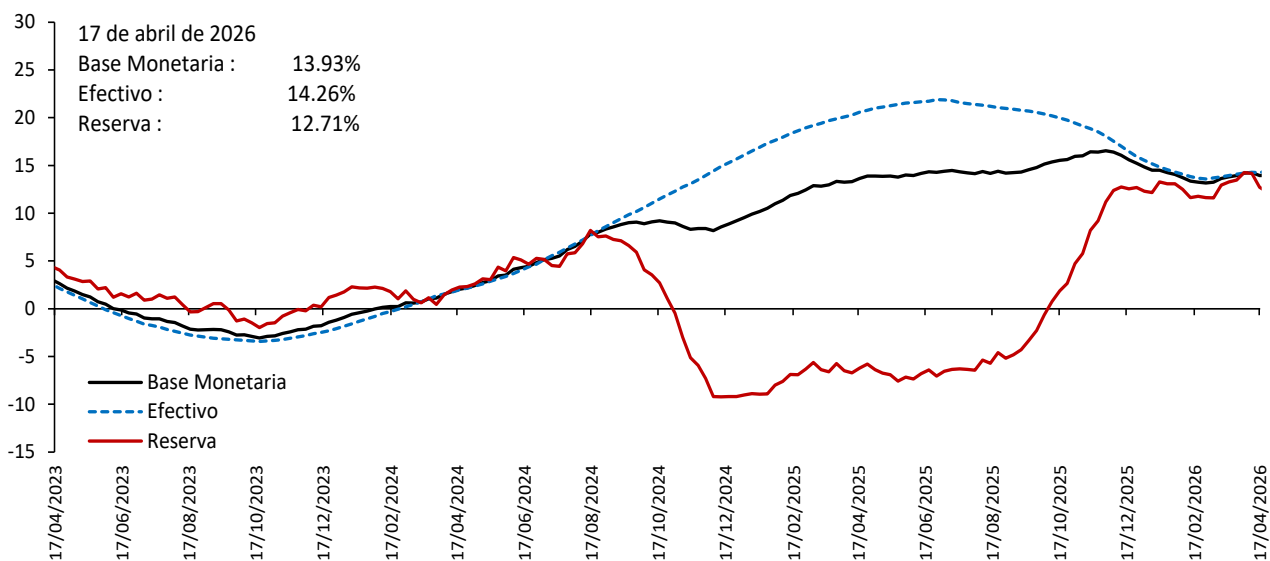

Información provisional

Fuente: Banco de la República, cálculos con información del Banco de la República y del Formato 281 de la Superintendencia Financiera de Colombia.

Base monetaria factores de oferta

Saldo de Repos* y DRNCE**

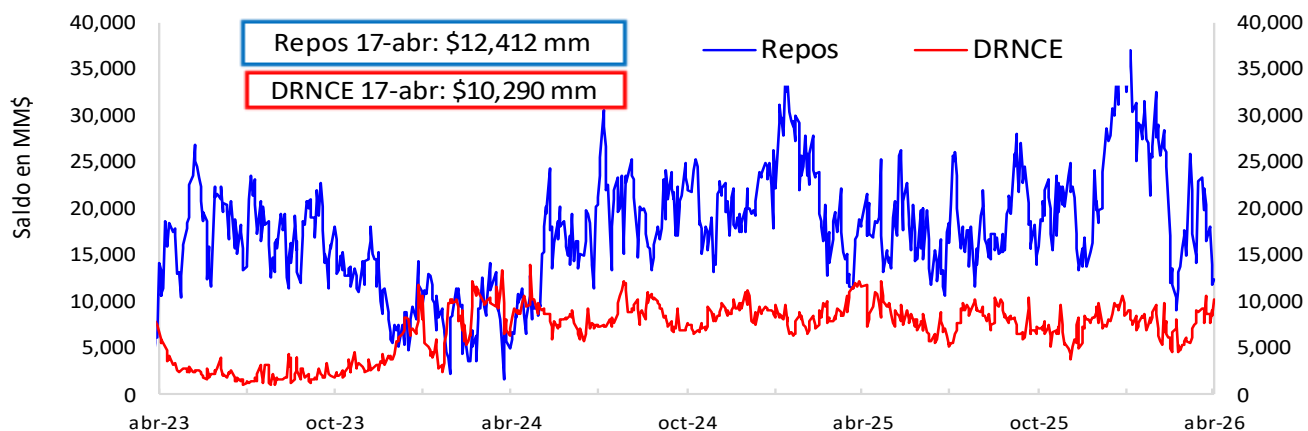

* Los repos incluyen las operaciones de la ventanilla de expansión.

** Depósitos Remunerados No Constitutivos de Encaje. Incluye las operaciones de contracción por ventanilla a 1 día.

Saldo disponible de la TGN en el BR*

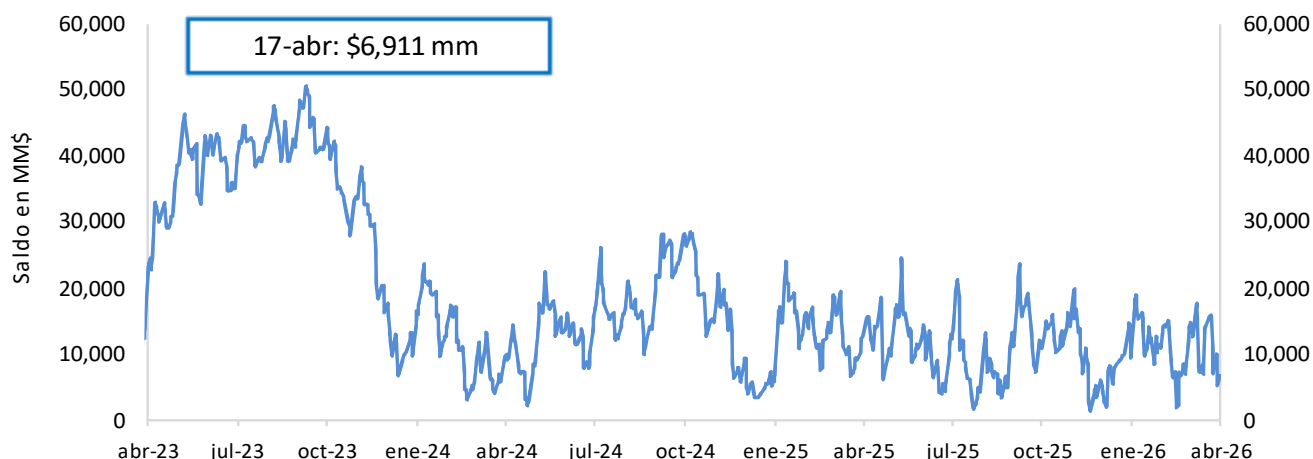

*No incluye el saldo de los TES de Control Monetario.

*Incluye los depósitos remunerados y los no remunerados de la TGN en el BR.

Saldo de TES a precios de mercado en poder del BR

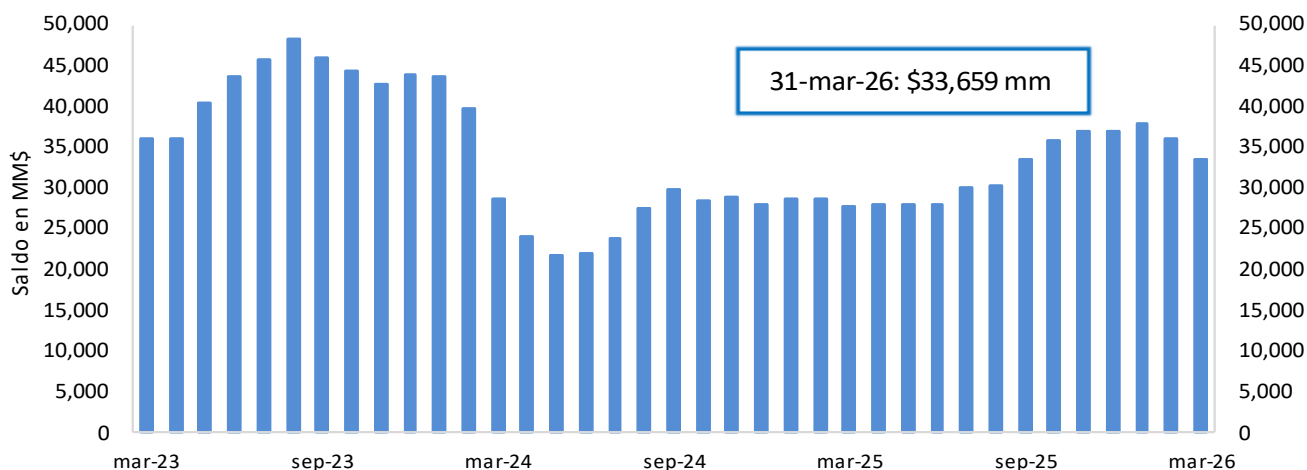

FUENTE: Banco de la República.

4. Depósitos y agregados monetarios

Agregados monetarios

Oferta monetaria ampliada 1/

Miles de millones de pesos y porcentajes

| Concepto | Saldo a abril 10 2026 | Variaciones | | | | | | | | | |
|--|-----------------------|---------------|-------------|-------------------|-------------|--------------------|-------------|---------------|-------------|----------------|-------------|
| | | Semanal | | Últimas 4 semanas | | Últimas 13 semanas | | Año corrido | | Anual | |
| | | Absoluta | % | Absoluta | % | Absoluta | % | Absoluta | % | Absoluta | % |
| OFERTA MONETARIA AMPLIADA- M3* (1+2) | 1,002,288 | 663 | 0.1 | 2,157 | 0.2 | 31,572 | 3.3 | 28,543 | 2.9 | 101,944 | 11.3 |
| 1. Efectivo | 149,743 | -1,346 | -0.9 | -834 | -0.6 | -3,797 | -2.5 | -5,359 | -3.5 | 19,319 | 14.8 |
| 2. Depósitos* | 852,544 | 2,009 | 0.2 | 2,992 | 0.4 | 35,369 | 4.3 | 33,902 | 4.1 | 82,625 | 10.7 |
| 2.1. Cuenta Corriente | 75,426 | 1,110 | 1.5 | 2,115 | 2.9 | 1,087 | 1.5 | 553 | 0.7 | 4,138 | 5.8 |
| 2.2. Ahorros | 368,155 | 511 | 0.1 | 4,536 | 1.2 | 17,706 | 5.1 | 14,482 | 4.1 | 52,051 | 16.5 |
| 2.3. CDT + Bonos* | 380,324 | 731 | 0.2 | 3,822 | 1.0 | 17,218 | 4.7 | 19,232 | 5.3 | 26,216 | 7.4 |
| 2.3.1 CDT menor a 18 meses* | 247,849 | 238 | 0.1 | 2,869 | 1.2 | 21,827 | 9.7 | 24,040 | 10.7 | 24,155 | 10.8 |
| 2.3.2 CDT mayor a 18 meses* | 113,292 | 493 | 0.4 | 1,109 | 1.0 | -3,726 | -3.2 | -3,943 | -3.4 | 3,583 | 3.3 |
| 2.3.3 Bonos* | 19,184 | 1 | 0.0 | -157 | -0.8 | -883 | -4.4 | -865 | -4.3 | -1,522 | -7.3 |
| 2.4. Depósitos fiduciarios (impuestos y otros conceptos) | 14,422 | 723 | 5.3 | -3,346 | -18.8 | 1,234 | 9.4 | 3,544 | 32.6 | -1,830 | -11.3 |
| 2.5. Otros depósitos a la Vista | 14,218 | -1,066 | -7.0 | -4,135 | -22.5 | -1,876 | -11.7 | -3,909 | -21.6 | 2,050 | 16.8 |
| 2.6 Repos con el Sector Real | - | - | - | - | - | - | - | - | - | - | - |
| 3. CDT+ Bonos en poder del Banco de la República | - | - | - | - | - | - | - | - | - | - | - |
| 4. M1 (1 + 2.1) | 225,169 | -236 | -0.1 | 1,280 | 0.6 | -2,710 | -1.2 | -4,806 | -2.1 | 23,457 | 11.6 |
| 5. M2 (2.2 + 2.3.1 + 2.3.2 + 4) | 954,465 | 1,005 | 0.1 | 9,795 | 1.0 | 33,097 | 3.6 | 29,773 | 3.2 | 103,247 | 12.1 |
| ITEM DE MEMORANDO | | | | | | | | | | | |
| M1 + Ahorros | 593,324 | 275 | 0.0 | 5,816 | 1.0 | 14,996 | 2.6 | 9,676 | 1.7 | 75,509 | 14.6 |
| Depósitos en poder del público sin fiduciarios* | 838,123 | 1,286 | 0.2 | 6,338 | 0.8 | 34,134 | 4.2 | 30,359 | 3.8 | 84,456 | 11.2 |
| M3 sin fiduciarios* | 987,866 | -60 | 0.0 | 5,504 | 0.6 | 30,337 | 3.2 | 25,000 | 2.6 | 103,775 | 11.7 |
| Variaciones anualizadas | | | | | | | | | | | |
| M3* | | | | 3.5 | 2.8 | 13.7 | | | | | |
| Efectivo | | | | -37.2 | -7.0 | -9.5 | | | | | |
| Depósitos* | | | | 13.1 | 4.7 | 18.5 | | | | | |
| M1 | | | | -5.3 | 7.7 | -4.7 | | | | | |
| M1 + Ahorros | | | | 5.6 | 14.4 | 10.8 | | | | | |
| Dep.sin Fiduciarios* | | | | 8.3 | 10.4 | 18.1 | | | | | |
| M3 sin Fiduciarios* | | | | -0.3 | 7.5 | 13.3 | | | | | |

1/ Incluye FDN a partir del corte del 2 de octubre de 2020, tras la emisión de bonos por parte de dicha entidad dirigida al público en general. No contiene los CDT emitidos por Findeter en el marco del Decreto 581 y la Resolución 1357 de 2020 del MHCP.

Fuente: Banco de la República. Cálculos con información de la Superintendencia Financiera de Colombia.

M3, Depósitos, M1+Ahorro y Efectivo

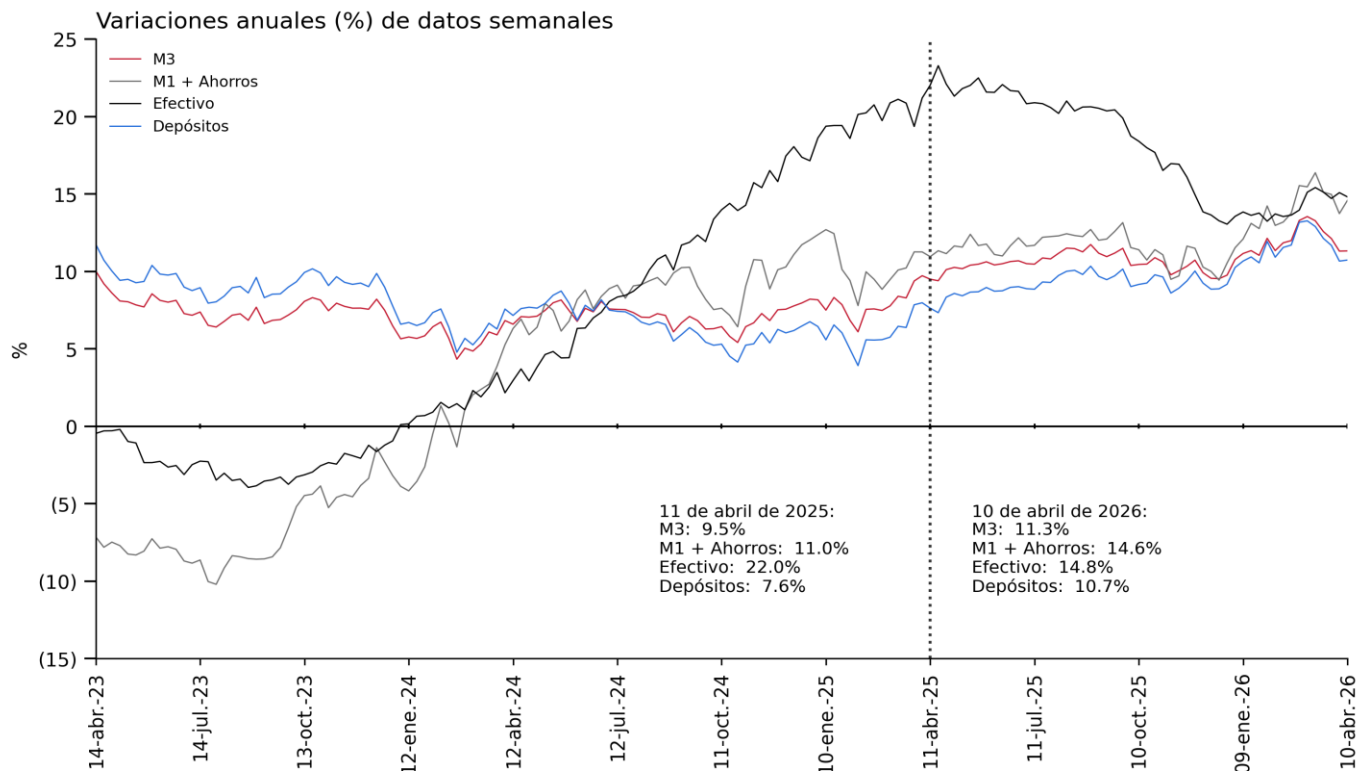

Incluye FDN a partir del corte del 2 de octubre de 2020, tras la emisión de bonos por parte de dicha entidad dirigida al público en general. No contiene los CDT emitidos por Findeter en el marco del Decreto 581 y la Resolución 1357 de 2020 del MHCP.

Fuente: Banco de la República. Cálculos con información de la Superintendencia Financiera de Colombia.

M3, Depósitos, M1+Ahorro y Efectivo serie desestacionalizada*

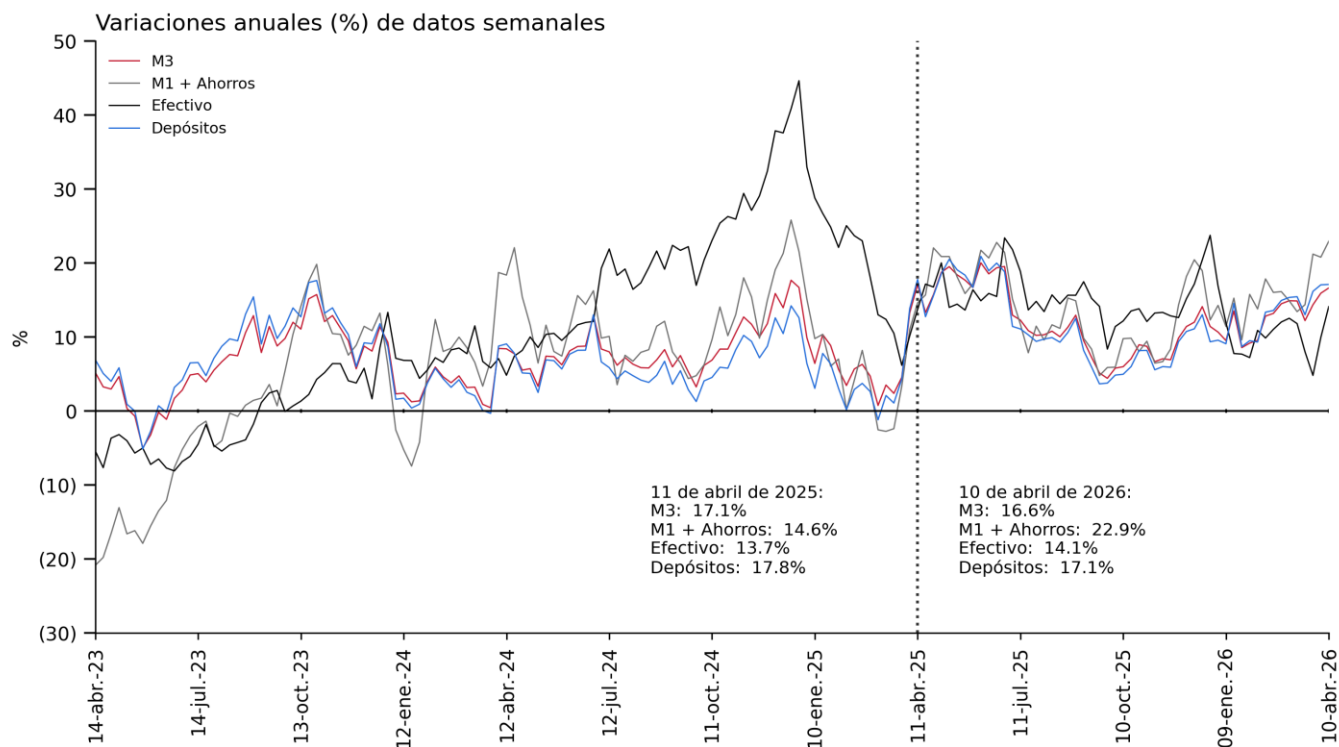

Incluye FDN a partir del corte del 2 de octubre de 2020, tras la emisión de bonos por parte de dicha entidad dirigida al público en general. No contiene los CDT emitidos por Findeter en el marco del Decreto 581 y la Resolución 1357 de 2020 del MHCP.

*Desestacionalización a partir de la descomposición por el método STL.

Fuente: Banco de la República. Cálculos con información de la Superintendencia Financiera de Colombia.

Variación anual real de los agregados monetarios

Variación % real anual del efectivo y M3*

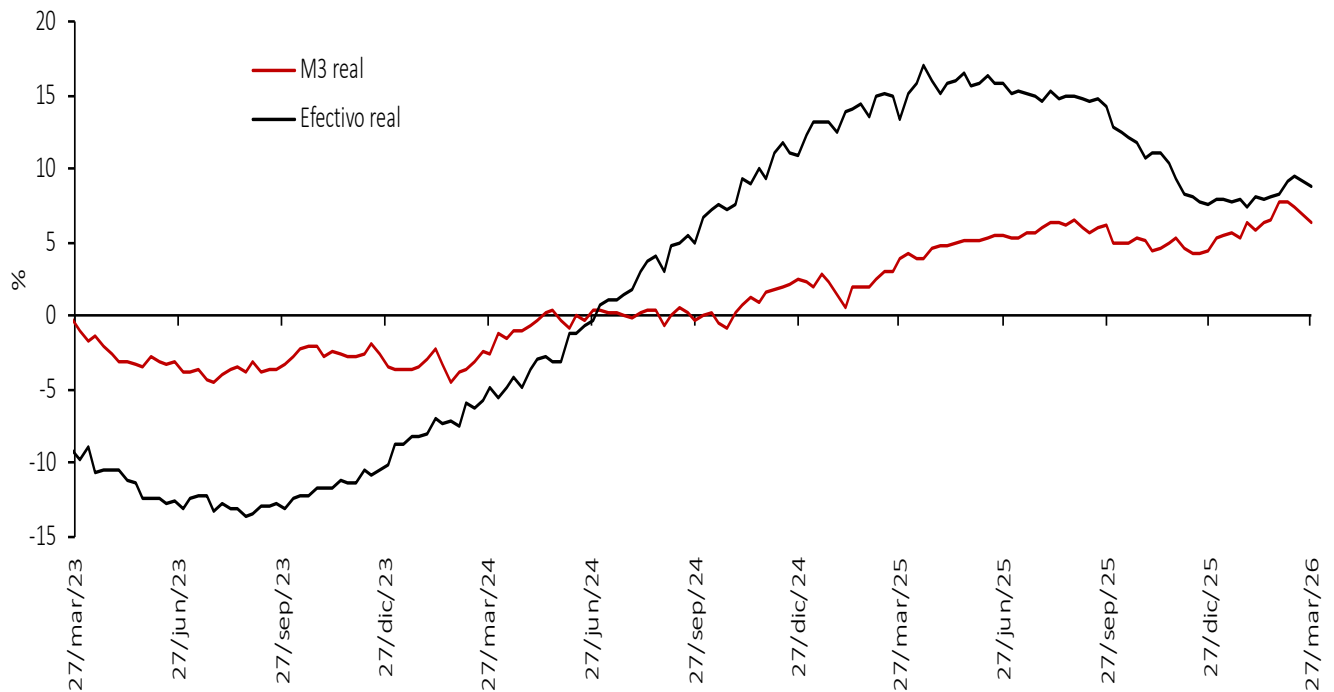

Variación % real anual de los depósitos* y sus componentes

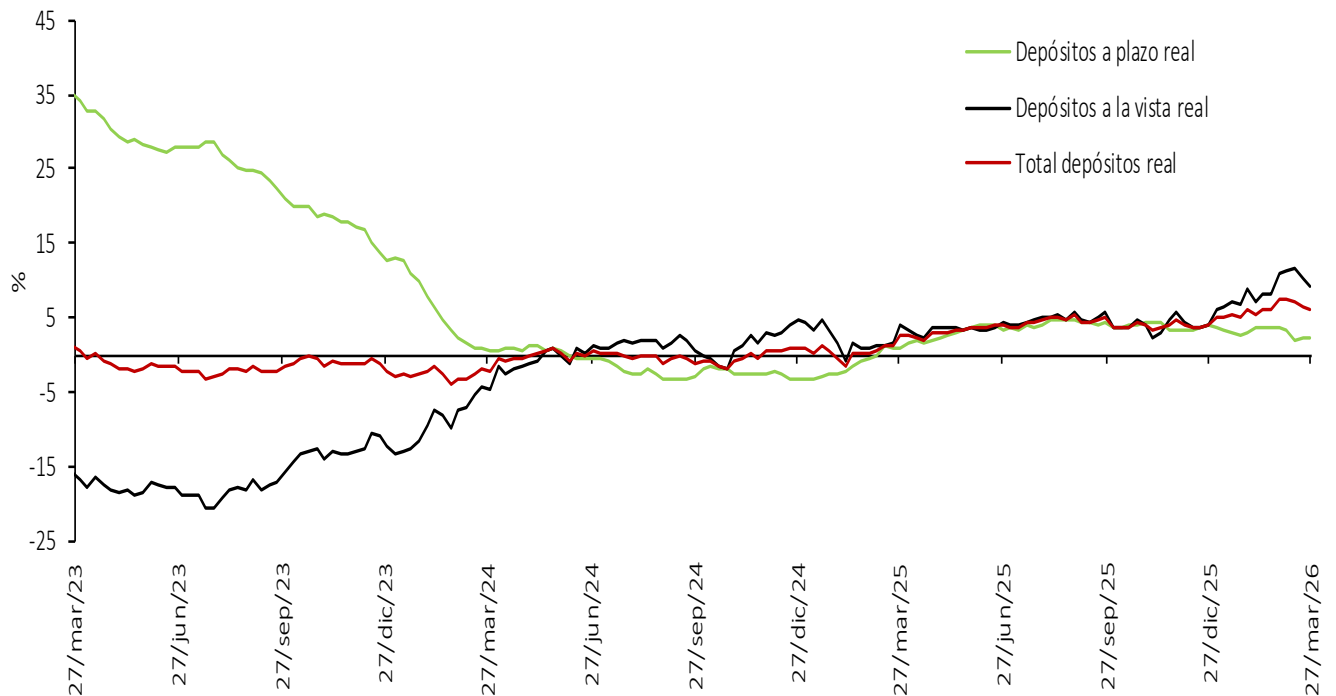

Nota: IPC sin alimentos. Información provisional. A partir de la publicación con corte sep 25/2020 se reprocesó la serie, incorporando los cambios en la canasta del IPC sin alimentos utilizada por el BR desde octubre de 2020.

*No incluye CDT y bonos en poder del Banco de la República.

Fuentes: Banco de la República con información del Formato 281 de la Superintendencia Financiera de Colombia.

5. Cartera

Cartera de los establecimientos de crédito*

Miles de millones de pesos y porcentajes

| Moneda | Concepto | Saldo a abril 10 2026 | Participación % | Variaciones | | | | | | | | | |
|----------------------|-------------------------------------|-------------------------|-----------------|-------------|-------------|-------------------|-------------|--------------------|------------|---------------|------------|---------------|------------|
| | | | | Semanal | | Últimas 4 semanas | | Últimas 13 semanas | | Año corrido | | Anual | |
| | | | | Absoluta | % | Absoluta | % | Absoluta | % | Absoluta | % | Absoluta | % |
| Legal | Cartera ajustada | 740,294 | 100.0 | -277 | 0.0 | 3,773 | 0.5 | 22,148 | 3.1 | 20,978 | 2.9 | 62,615 | 9.2 |
| | Comercial 1/ | 370,499 | 50.0 | -120 | 0.0 | 1,414 | 0.4 | 14,146 | 4.0 | 13,665 | 3.8 | 29,013 | 8.5 |
| | Consumo ajustada 2/ | 217,259 | 29.3 | -134 | -0.1 | 1,423 | 0.7 | 4,052 | 1.9 | 3,394 | 1.6 | 17,290 | 8.6 |
| | Adquisición de vivienda ajustada 2/ | 128,518 | 17.4 | 31 | 0.0 | 705 | 0.6 | 2,884 | 2.3 | 2,913 | 2.3 | 12,892 | 11.1 |
| | Microcrédito 3/ | 24,018 | 3.2 | -55 | -0.2 | 231 | 1.0 | 1,066 | 4.6 | 1,006 | 4.4 | 3,420 | 16.6 |
| | Memo Item | | | | | | | | | | | | |
| | Consumo | 217,237 | 29.4 | -134 | -0.1 | 1,423 | 0.7 | 4,058 | 1.9 | 3,400 | 1.6 | 17,530 | 8.8 |
| | Adquisición de vivienda | 126,898 | 17.2 | 31 | 0.0 | 705 | 0.6 | 3,089 | 2.5 | 3,118 | 2.5 | 13,520 | 11.9 |
| | Variaciones Anualizadas | | | | | | | | | | | | |
| | Total cart. ajustada m/l | | | | -1.9 | 6.9 | 12.9 | 11.3 | | | | | |
| | Comercial | | | -1.7 | 5.1 | 16.8 | 15.0 | | | | | | |
| | Consumo | | | -3.2 | 8.9 | 7.8 | 6.0 | | | | | | |
| | Adquisición de vivienda | | | 1.3 | 7.4 | 9.5 | 8.9 | | | | | | |
| | Microcredito | | | -11.2 | 13.4 | 19.9 | 17.2 | | | | | | |
| Extranjera | Total cartera en M. E. | 14,856 | | -366 | -2.4 | -393 | -2.6 | -1,388 | -8.5 | -1,644 | -10.0 | -1,966 | -11.7 |
| | Total cartera en M. E. Mill. US\$ | 4,091 | | -50 | -1.2 | -47 | -1.1 | -279 | -6.4 | -262 | -6.0 | 213 | 5.5 |
| | Variaciones Anualizadas m/e | | | | | | | | | | | | |
| | Expresada en pesos | | | -71.8 | -28.8 | -30.0 | -32.3 | | | | | | |
| Expresada en dólares | | | -47.0 | -13.7 | -23.2 | -20.6 | | | | | | | |
| Total | Cartera total ajustada | 755,150 | 100.0 | -643 | -0.1 | 3,379 | 0.4 | 20,760 | 2.8 | 19,334 | 2.6 | 60,649 | 8.7 |
| | Comercial | 384,329 | 50.9 | -498 | -0.1 | 974 | 0.3 | 12,737 | 3.4 | 12,004 | 3.2 | 26,966 | 7.5 |
| | Consumo ajustada 2/ | 218,284 | 28.9 | -122 | -0.1 | 1,469 | 0.7 | 4,073 | 1.9 | 3,410 | 1.6 | 17,370 | 8.6 |
| | Adquisición de vivienda ajustada 2/ | 128,518 | 17.0 | 31 | 0.0 | 705 | 0.6 | 2,884 | 2.3 | 2,913 | 2.3 | 12,892 | 11.1 |
| | Microcrédito 3/ | 24,018 | 3.2 | -55 | -0.2 | 231 | 1.0 | 1,066 | 4.6 | 1,006 | 4.4 | 3,420 | 16.6 |
| | Variaciones Anualizadas | | | | | | | | | | | | |
| | Total cart. ajustada m/t | | | | -4.3 | 6.0 | 11.8 | 10.1 | | | | | |
| | | Comercial | | | -6.5 | 3.4 | 14.4 | 12.5 | | | | | |
| | | Consumo | | | -2.9 | 9.2 | 7.8 | 6.0 | | | | | |
| | | Adquisición de vivienda | | | 1.3 | 7.4 | 9.5 | 8.9 | | | | | |
| | Microcredito | | | -11.2 | 13.4 | 19.9 | 17.2 | | | | | | |

Cartera neta M/T de los establecimientos de crédito*

Miles de millones de pesos y porcentajes

| | | | | | | | | | | | | | |
|--|---|---------|--|------|------|-------|------|--------|------|--------|-------|--------|-------|
| | Total cartera neta m/ ajustada 3/ | 699,834 | | -286 | 0.0 | 3,802 | 0.5 | 21,542 | 3.2 | 19,950 | 2.9 | 63,076 | 9.9 |
| | Total cartera en M. E. | 14,845 | | -366 | -2.4 | -392 | -2.6 | -1,388 | -8.5 | -1,643 | -10.0 | -1,966 | -11.7 |
| | Cartera Neta Ajustada Moneda Total | 714,679 | | -652 | -0.1 | 3,410 | 0.5 | 20,154 | 2.9 | 18,307 | 2.6 | 61,110 | 9.4 |

* No incluye la cartera de las entidades financieras especiales ni la cartera a empleados.

1/ Incluye ventas de cartera para manejo a través de derechos fiduciarios y ajustes por leasing operativo.

2/ Incluye ajuste por titularización de cartera.

3/ A partir de abril 07/2023 corresponde a la modalidad de "Créditos productivos" creada por el Decreto 455 de marzo 29/2023 del Ministerio de Hacienda.

Fuentes: Formato 281 de la Superintendencia Financiera de Colombia, Titularizadora Colombia y cálculos Banco de la República.

Cartera bruta en moneda legal por modalidad de crédito*

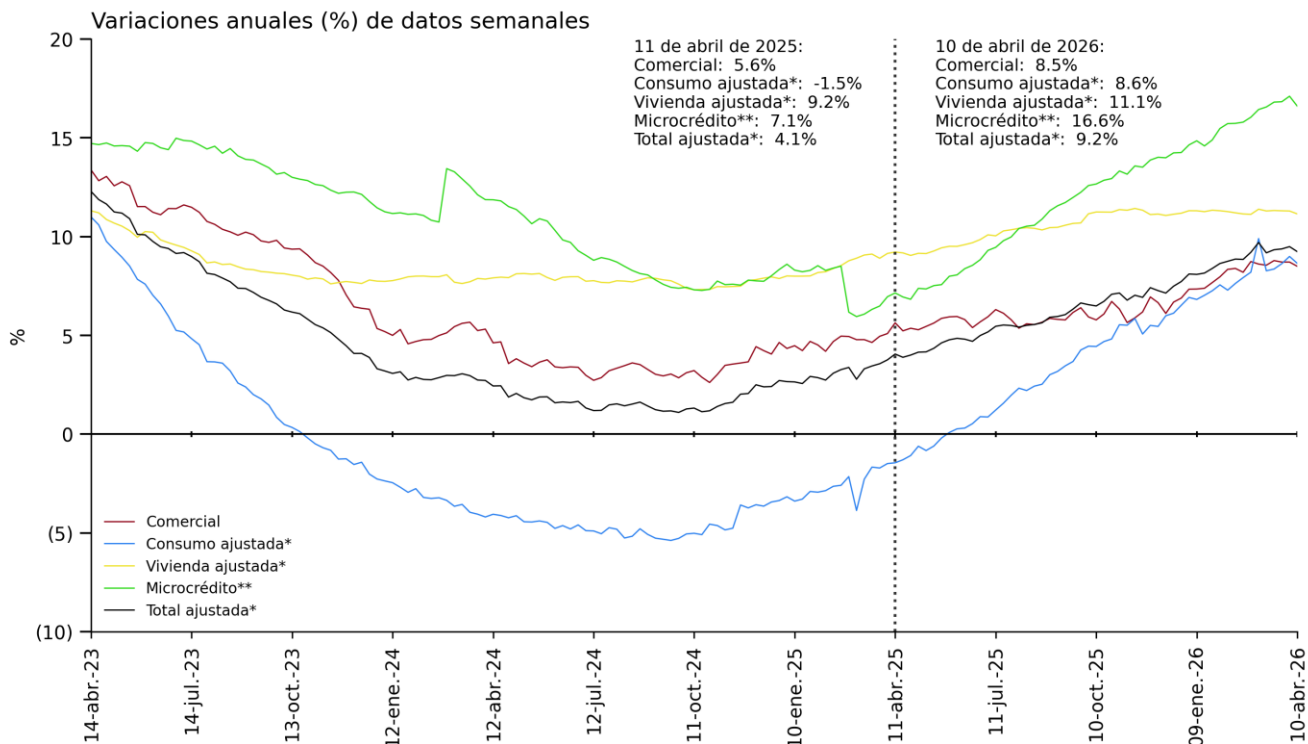

*Incluye ajustes por titularización de cartera.

** A partir de abril 07/2023 corresponde a la modalidad de créditos productivos creada por el Decreto 455 de marzo 29/2023 del Ministerio de Hacienda y Crédito Público. No incluye la cartera de las entidades financieras especiales.

Fuente: Banco de la República. Cálculos con información de la Superintendencia Financiera de Colombia.

Cartera bruta desestacionalizada en moneda legal por modalidad de crédito

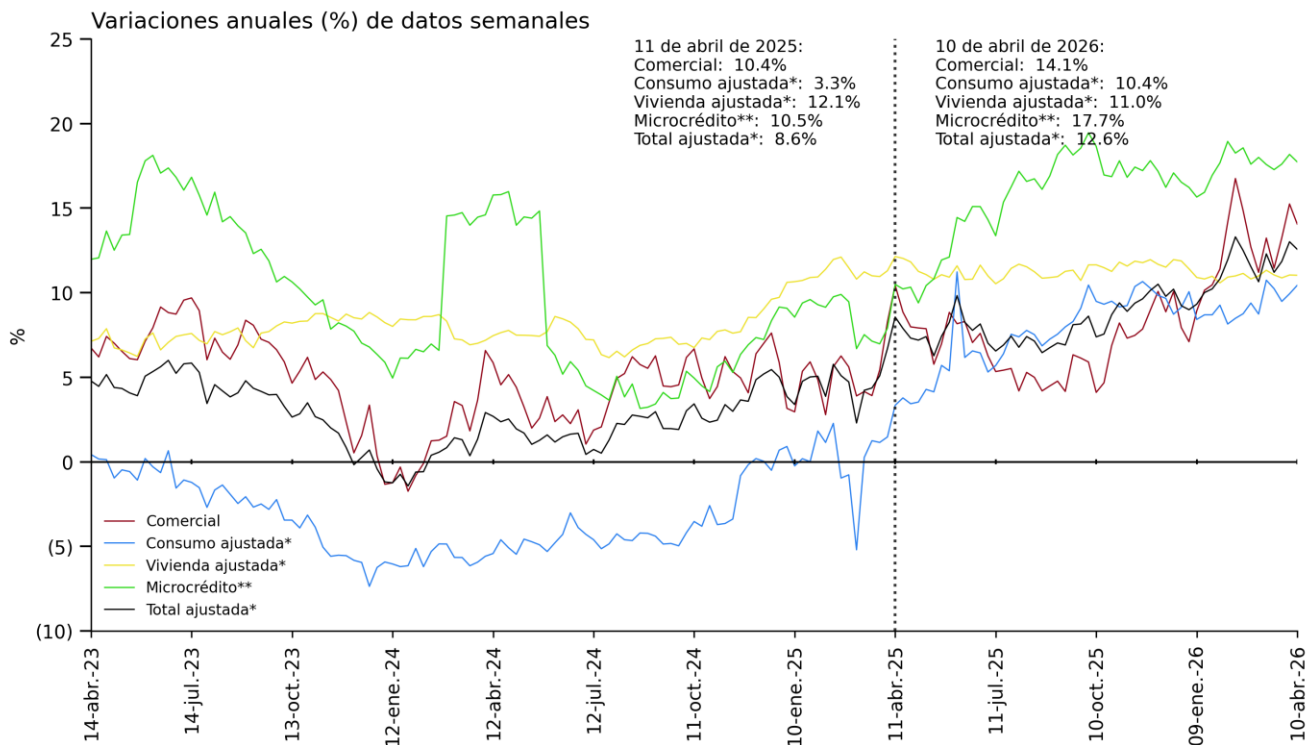

*Incluye ajustes por titularización de cartera.

** A partir de abril 07/2023 corresponde a la modalidad de créditos productivos creada por el Decreto 455 de marzo 29/2023 del Ministerio de Hacienda y Crédito Público. No incluye la cartera de las entidades financieras especiales.

Desestacionalización a partir de la descomposición por el método STL.

Fuente: Banco de la República. Cálculos con información de la Superintendencia Financiera de Colombia.

Cartera moneda extranjera en dólares (%)

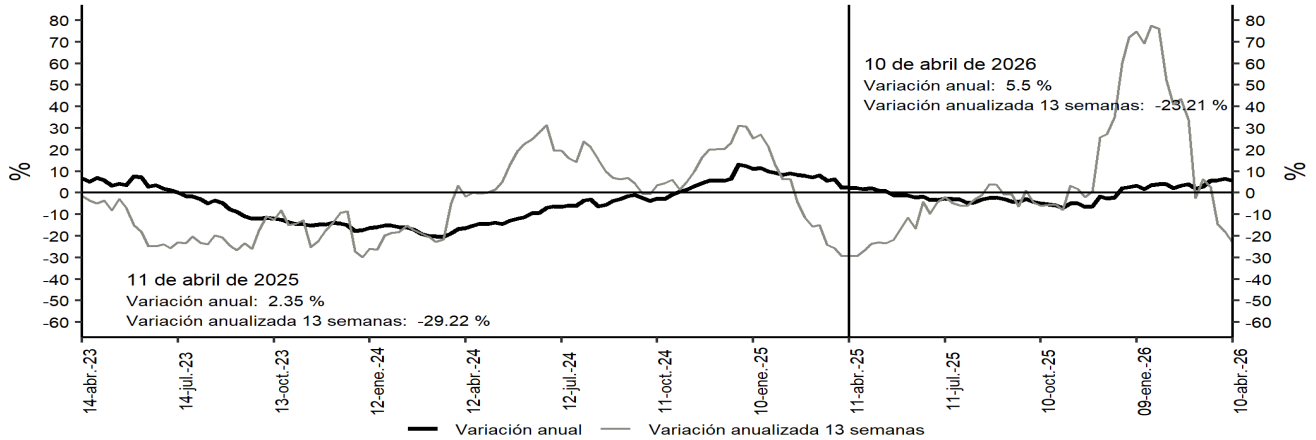

Desestacionalización a partir de la descomposición por el método STL.
No incluye la cartera de las entidades financieras especiales.
Fuentes: Banco de la República y Formato 281 de la Superintendencia Financiera de Colombia.

Bonos emitidos por el sector real

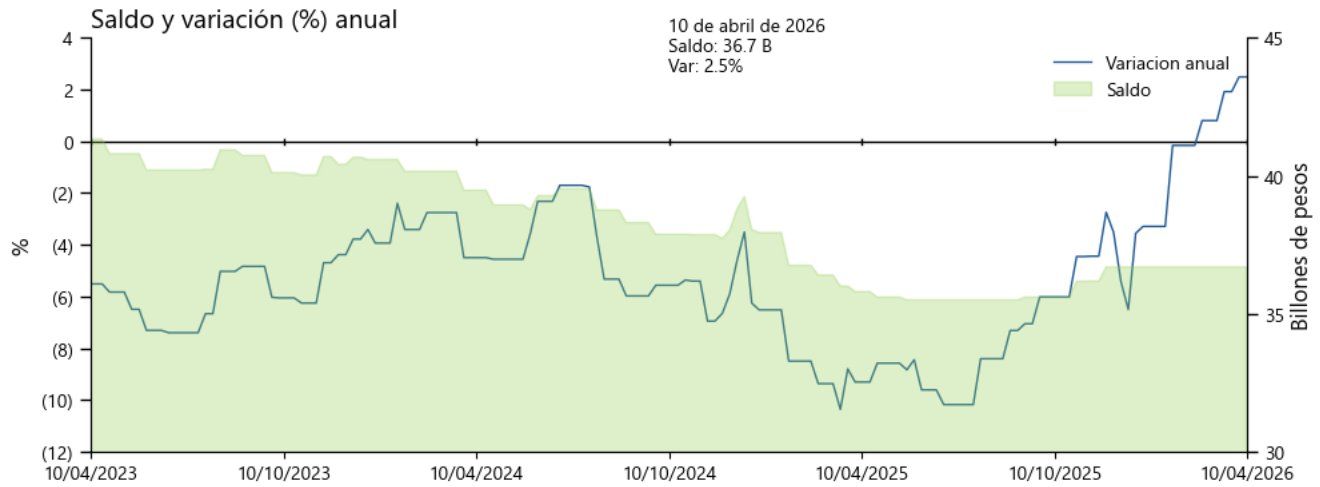

Fuentes: Banco de la República, cálculos con información de la Bolsa de Valores de Colombia.
* No incluye emisiones de bonos de extranjeros en el mercado local, TES u otros títulos de deuda pública emitidos por el gobierno nacional.

* Para las estadísticas con corte al 26 de diciembre de 2025 se hicieron revisiones y ajustes menores a la serie histórica

Cartera comercial de los establecimientos de crédito en ml* + saldo de bonos emitidos por el sector real

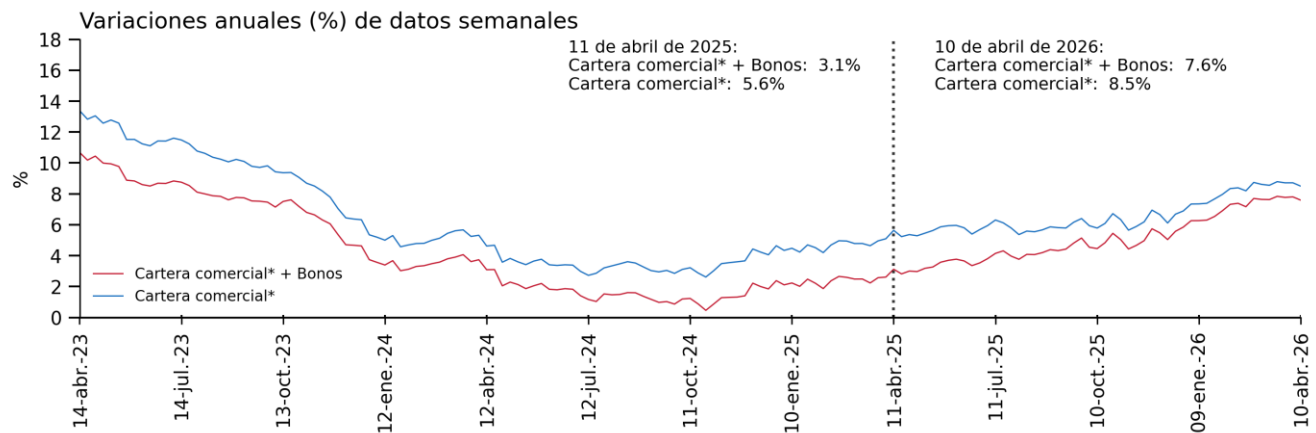

*No incluye la cartera de las entidades financieras especiales.
Fuente: Banco de la República. Cálculos con información de la Superintendencia Financiera de Colombia.

Variación anual real de la cartera

Variación % anual real de la cartera bruta* en moneda nacional y por modalidades

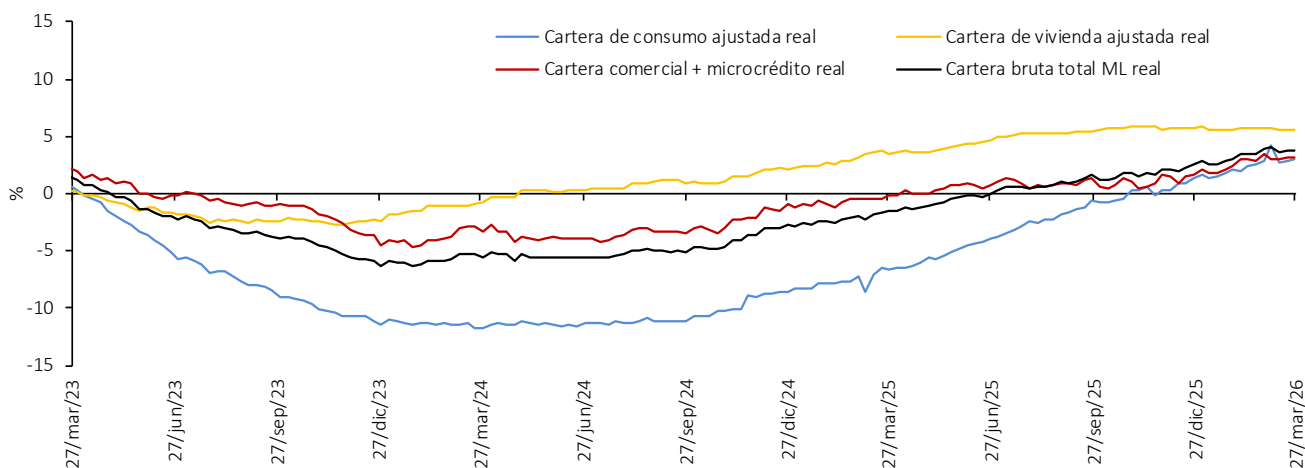

Variación % anual real de la cartera bruta* en moneda nacional y total

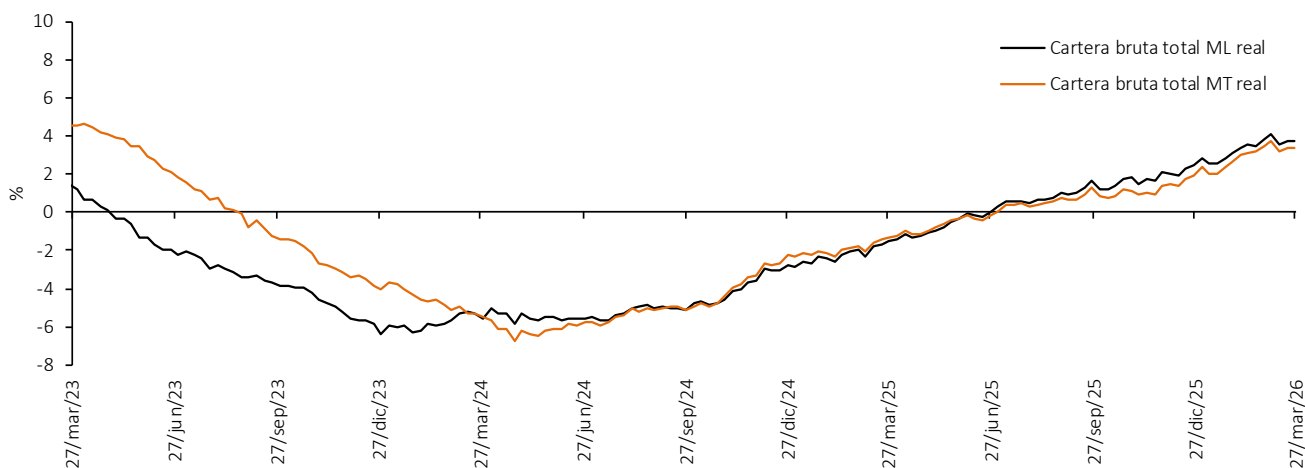

Variación % anual real del M3** y la cartera bruta en ml

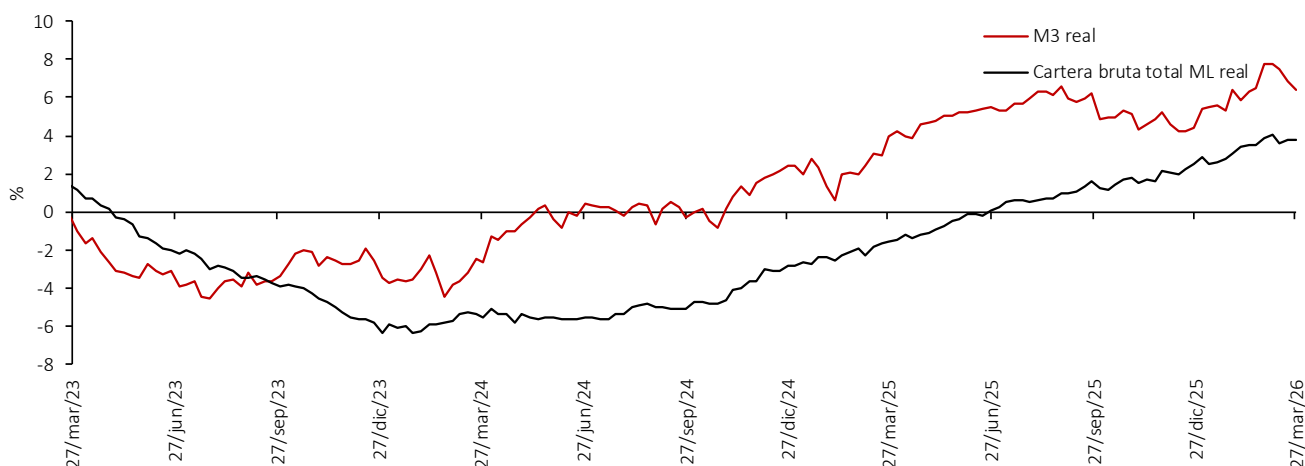

Nota: IPC sin alimentos. Información provisional. A partir de la publicación con corte sep 25/2020 se reprocesó la serie, incorporando los cambios en la canasta del IPC sin alimentos utilizada por el BR desde octubre de 2020.

*No incluye la cartera de las entidades financieras especiales (EFE).

**No incluye CDT y bonos en poder del Banco de la República.

Fuentes: Banco de la República con información del Formato 281 de la Superintendencia Financiera de Colombia.

A partir del 07 de abril de 2023 la información de microcrédito corresponde a la modalidad de "Créditos productivos" creada por el Decreto 455 del 29 de marzo de 2023 del Ministerio de Hacienda.

6. Inversiones

a. Inversiones de los establecimientos de crédito

Miles de millones de pesos y porcentajes

| Concepto | Saldo a abril 10 2026 | Variaciones | | | | | | | | | |
|---|-----------------------|-------------|------|-------------------|------|--------------------|------|-------------|------|----------|-------|
| | | Semanal | | Últimas 4 semanas | | Últimas 13 semanas | | Año corrido | | Anual | |
| | | Absoluta | % | Absoluta | % | Absoluta | % | Absoluta | % | Absoluta | % |
| A. Moneda Legal | 234,909 | 38 | 0.0 | 6,502 | 2.8 | 8,372 | 3.7 | 12,102 | 5.4 | 35,596 | 17.9 |
| B. Moneda Extranjera | 20,814 | 687 | 3.4 | 676 | 3.4 | -594 | -2.8 | -1,318 | -6.0 | -20,828 | -50.0 |
| C. Total (A+B) | 255,723 | 725 | 0.3 | 7,177 | 2.9 | 7,778 | 3.1 | 10,784 | 4.4 | 14,768 | 6.1 |
| ITEM DE MEMORANDO | | | | | | | | | | | |
| Moneda Extranjera - En millones US\$ 2/ | 5,731 | 256 | 4.7 | 267 | 4.9 | -28 | -0.5 | -107 | -1.8 | -3,867 | -40.3 |
| Tasa Representativa de Mercado | 3,631 | -44 | -1.2 | -54 | -1.5 | -86 | -2.3 | -159 | -4.2 | -707 | -16.3 |

Inversiones de los Establecimientos de Crédito en ML 1/

Miles de millones de pesos y porcentajes

| Concepto | Saldo a abril 10 2026 | Variaciones | | | | | | | | | |
|--------------------------------|-----------------------|-------------|------|-------------------|------|--------------------|------|-------------|------|----------|-------|
| | | Semanal | | Últimas 4 semanas | | Últimas 13 semanas | | Año corrido | | Anual | |
| | | Absoluta | % | Absoluta | % | Absoluta | % | Absoluta | % | Absoluta | % |
| Inversiones Netas | 234,909 | 38 | 0.0 | 6,502 | 2.8 | 8,372 | 3.7 | 12,102 | 5.4 | 35,596 | 17.9 |
| A. Establecimientos de crédito | 235,297 | 37 | 0.0 | 6,495 | 2.8 | 8,365 | 3.7 | 12,094 | 5.4 | 35,436 | 17.7 |
| Inversiones Brutas | 235,297 | 37 | 0.0 | 6,495 | 2.8 | 8,365 | 3.7 | 12,094 | 5.4 | 35,436 | 17.7 |
| a) Títulos de deuda: | 170,635 | -314 | -0.2 | 7,181 | 4.4 | 6,592 | 4.0 | 9,401 | 5.8 | 27,331 | 19.1 |
| Titulo de Tesorería - TES | 131,253 | -463 | -0.4 | 7,361 | 5.9 | 6,159 | 4.9 | 9,633 | 7.9 | 26,481 | 25.3 |
| Otros Títulos de deuda pública | 18,542 | 15 | 0.1 | -202 | -1.1 | 187 | 1.0 | -511 | -2.7 | -264 | -1.4 |
| Otros emisores Nacionales | 20,840 | 134 | 0.6 | 22 | 0.1 | 247 | 1.2 | 278 | 1.4 | 1,113 | 5.6 |
| Emisores Extranjeros | 0 | 0 | -- | 0 | 0.0 | 0 | -- | 0 | -- | 0 | -- |
| b) Instrumentos de patrimonio | 12,537 | -149 | -1.2 | -358 | -2.8 | 61 | 0.5 | 26 | 0.2 | 2,367 | 23.3 |
| c) Otras inversiones 2/ | 52,125 | 500 | 1.0 | -328 | -0.6 | 1,712 | 3.4 | 2,667 | 5.4 | 5,739 | 12.4 |
| Deterioro | 389 | 0 | -0.1 | -7 | -1.7 | -7 | -1.7 | -8 | -2.1 | -159 | -29.1 |

Inversiones de los Establecimientos de Crédito en ME 1/

Miles de millones de pesos y porcentajes

| Concepto | Saldo a abril 10 2026 | Variaciones | | | | | | | | | |
|--------------------------------|-----------------------|-------------|------|-------------------|------|--------------------|-------|-------------|-------|----------|-------|
| | | Semanal | | Últimas 4 semanas | | Últimas 13 semanas | | Año corrido | | Anual | |
| | | Absoluta | % | Absoluta | % | Absoluta | % | Absoluta | % | Absoluta | % |
| Inversiones Netas | 20,814 | 687 | 3.4 | 676 | 3.4 | -594 | -2.8 | -1,318 | -6.0 | -20,828 | -50.0 |
| A. Establecimientos de crédito | 20,892 | 687 | 3.4 | 679 | 3.4 | -590 | -2.7 | -1,314 | -5.9 | -20,832 | -49.9 |
| Inversiones Brutas | 20,892 | 687 | 3.4 | 679 | 3.4 | -590 | -2.7 | -1,314 | -5.9 | -20,832 | -49.9 |
| a) Títulos de deuda: | 6,232 | 918 | 17.3 | 1,234 | 24.7 | -555 | -8.2 | -1,051 | -14.4 | -663 | -9.6 |
| Titulo de Tesorería - TES | 57 | 0 | -0.2 | 0 | -0.5 | -1 | -2.5 | -3 | -4.4 | -6 | -9.7 |
| Otros Títulos de deuda pública | 1,953 | -10 | -0.5 | 105 | 5.7 | -852 | -30.4 | -876 | -31.0 | -2,826 | -59.1 |
| Otros emisores Nacionales | 378 | -4 | -1.1 | -9 | -2.2 | 30 | 8.7 | 23 | 6.5 | -107 | -22.0 |
| Emisores Extranjeros | 3,844 | 933 | 32.0 | 1,138 | 42.1 | 268 | 7.5 | -195 | -4.8 | 2,276 | 145.2 |
| b) Instrumentos de patrimonio | 273 | 6 | 2.3 | 13 | 4.8 | 29 | 11.9 | 30 | 12.3 | 55 | 25.3 |
| c) Otras inversiones 2/ | 14,387 | -238 | -1.6 | -568 | -3.8 | -63 | -0.4 | -293 | -2.0 | -20,225 | -58.4 |
| Deterioro | 78 | 0 | --- | 3 | --- | 5 | --- | 5 | --- | -4 | --- |

1/ Incluye FDN, a partir de octubre 2 de 2020

2/ Incluye inversiones en subsidiarias y filiales, en asociadas, en negocios y operaciones conjuntas y en derechos fiduciarios. Incluye ajustes por reclasificación entre monedas nacional y extranjera.

Fuentes: Formato 281 de la Superintendencia Financiera de Colombia y cálculos Banco de la República.

8. Activos externos

a. Reservas Internacionales

| (Millones de dólares) | 2025 | | 2026 | |
|--|-------------|-------------|-------------|-------------|
| SALDO ^{1/2/} | 31 dic 2025 | 31 mar 2026 | 10 abr 2026 | |
| I. Reservas Internacionales Brutas * | 66,379 | 66,630 | 67,037 | |
| II. Pasivos de Corto Plazo | 26 | 19 | 19 | |
| III. Reservas Internacionales Netas (I-II) * | 66,352 | 66,611 | 67,018 | |
| VARIACIÓN ENTRE | 31 dic 2024 | 31 dic 2025 | 31 dic 2025 | 31 mar 2026 |
| | 31 dic 2025 | 31 mar 2026 | 10 abr 2026 | 10 abr 2026 |
| I. Reservas Internacionales Brutas | 3,869 | 251 | 659 | 407 |
| Pasivos de Corto Plazo | -2 | -8 | -7 | 0 |
| II. Reservas Internacionales Netas | 3,871 | 259 | 666 | 407 |
| Causaciones, Valuaciones y Provisiones (deterioro) | 1,389 | -521 | -164 | 357 |
| Pasivos con Residentes | 0 | 9 | 9 | -0 |
| Opciones call por ejercer | 0 | 0 | 0 | 0 |
| MEMO - ITEM | | | | |
| Saldo Reservas internacionales brutas sin FLAR * | 65,745 | 65,959 | 66,367 | |
| Saldo Causaciones, Valuaciones y Provisiones (deterioro) | 1,270 | 749 | 1,106 | |
| Saldo Pasivos con Residentes | 0 | 9 | 9 | |
| Saldo Opciones call por ejercer | 0 | 0 | 0 | |

* Para efectos de reporte al FMI se excluyen los aportes al Fondo Latinoamericano de Reservas FLAR del saldo de reservas internacionales, sin embargo, en la información contable del Banco de la República los aportes al FLAR continúan formando parte de los activos de reservas.

1/ A partir del 4 de junio de 2019 los recursos en dólares del Gobierno en el Banco de la República se registran en cuentas diferentes a las de las reservas internacionales, y a partir del 17 de diciembre de 2019, la totalidad de los recursos en moneda extranjera del Gobierno en el Banco de la República se contabilizan por fuera del balance del Banco, por tanto no hacen parte de las reservas internacionales.

2/ A partir del 24 de mayo de 2024 la información sobre reservas internacionales estará disponible con un rezago de siete días hábiles debido a ajustes propios del proceso.

** Cifras provisionales

Fuente: Banco de la República.

9. Endeudamiento externo de los establecimientos de crédito

a. Endeudamiento externo de los establecimientos de crédito 1/ – Saldo por plazos

(Millones de dólares y porcentajes)

| | SALDO | VARIACIONES | | | | | |
|-----------------|-----------------|---------------|--------------|--------------|------------|--------------|------------|
| | | SEMANAL | | AÑO CORRIDO | | ANUAL | |
| | 10-abr-26 | ABS. | % | ABS. | % | ABS. | % |
| I. TOTAL | 14.634,4 | (74,2) | (0,5) | 113,6 | 0,8 | 145,2 | 1,0 |
| A. CORTO PLAZO | 3.375,6 | (48,1) | (1,4) | (293,8) | (8,0) | 179,4 | 5,6 |
| B. LARGO PLAZO | 11.258,7 | (26,2) | (0,2) | 407,4 | 3,8 | (34,3) | (0,3) |

1/ No incluye Banco de la República e ICETEX.

Nota: Los saldos de la última semana son preliminares y sujetos a revisión.

Fuente: Informes semanales de los establecimientos de crédito. Subgerencia de Política Monetaria e Información Económica del Banco de la República.

Endeudamiento externo de los establecimientos de crédito – saldo por plazos

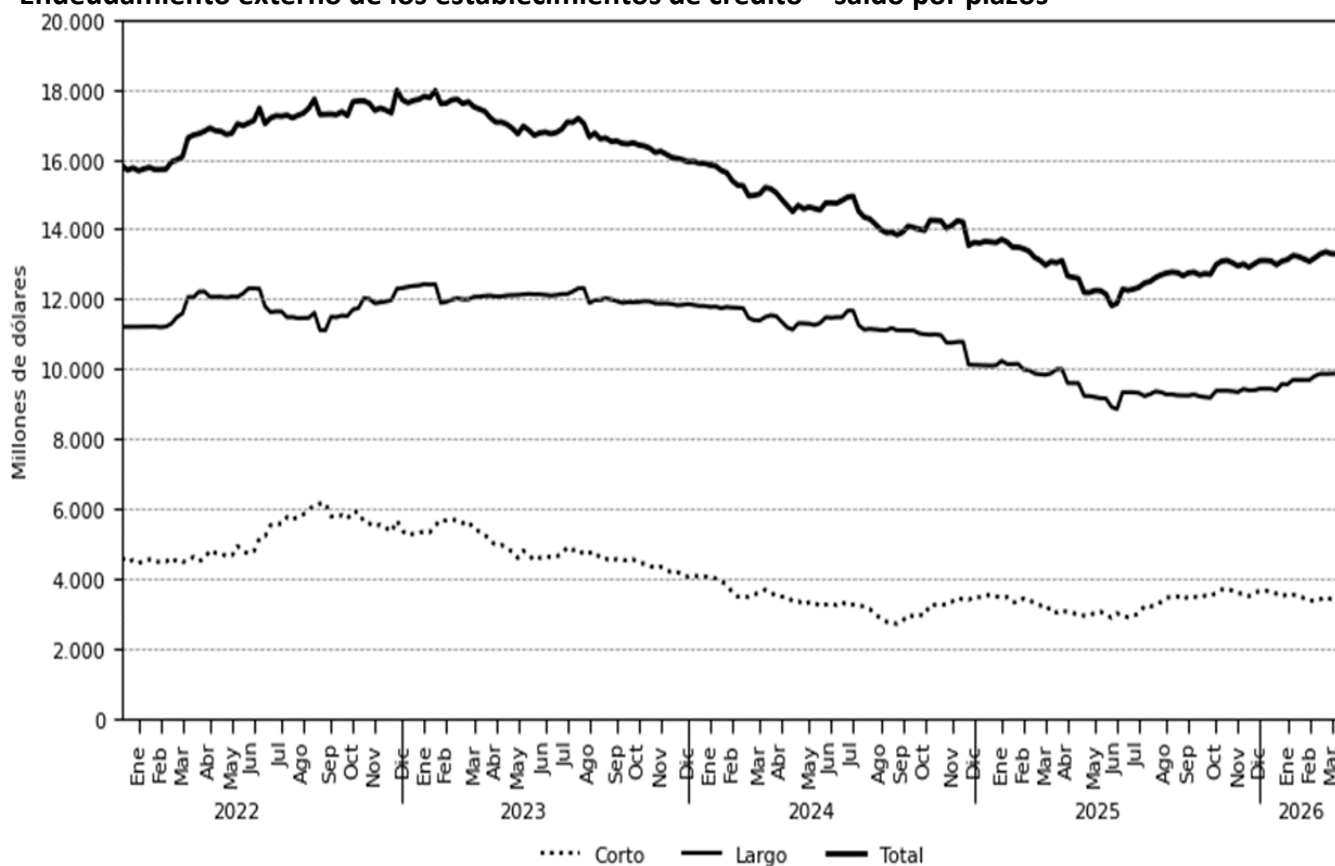

Fuente: Informes semanales de los establecimientos de crédito. Subgerencia de Política Monetaria e Información Económica del Banco de la República

11. Mercados Financieros Internacionales

a. Principales noticias de la semana

Durante la semana, la percepción de riesgo global, medida por el VIX, disminuyó en 1,75 puntos, ubicándose en 17,48. En paralelo, los precios del petróleo registraron caídas superiores al 5%, en un contexto de menor prima de riesgo geopolítico, asociada a varios factores: *i)* el aumento en las expectativas de negociaciones entre Estados Unidos e Irán, junto con la extensión de un alto al fuego en la región, lo que podría facilitar la normalización de los flujos energéticos; *ii)* el anuncio del Ministro de Relaciones Exteriores de Irán de que, en el marco de la tregua en el Líbano, el tránsito de buques comerciales a través del Estrecho de Ormuz se mantendría completamente abierto; y *iii)* reportes según los cuales Estados Unidos estaría considerando liberar cerca de USD 20 mil millones en fondos iraníes congelados, en el contexto de negociaciones sobre las reservas de uranio enriquecido, con una nueva ronda de conversaciones prevista para el fin de semana. En este entorno, la referencia Brent cerró en USD 90,4 y el WTI en USD 83,9, con variaciones semanales de -5,1% y -13,2%, respectivamente.

Estados Unidos

- Las peticiones iniciales de desempleo disminuyeron a 207 mil para la semana que terminó el 11 de abril (esp: 213 mil; ant: 218 mil).
- El IPP aumentó a 4,0% a/a en marzo (esp: 4,6%; ant: 3,4%).

Asia

- En Japón, la producción industrial final aumentó a 0,4% a/a en febrero (ant: 0,3%).
- En China, el PIB aumentó a 5,0% a/a en el 1T26 (esp: 4,8%; ant: 4,5%).
- En China, la producción industrial se ubicó en 5,7% a/a en marzo (esp: 5,3%; ant: 6,3%).
- En China, las ventas minoristas disminuyeron a 1,7% a/a en marzo (esp: 2,4%, ant: 2,8%).
- En China, la tasa de desempleo aumentó a 5,4% a/a en marzo (esp: 5,2%; ant: 5,3%).

Europa

- En la Eurozona, la inflación final aumentó a 2,6% a/a en marzo (esp: 2,5%; ant: 2,5%). Por su parte, la inflación núcleo final se ubicó en 2,3% a/a en marzo (esp: 2,3%; ant: 2,3%).
- En la Eurozona, la producción industrial se mantuvo en -0,6% a/a en febrero (esp: -1,0%; ant: -0,6%).
- En Reino Unido, la producción industrial disminuyó a -0,4% a/a en febrero (esp: -1,0%; ant: 0,5%).

América

- En Colombia, el índice de confianza del consumidor aumentó a 19,3 (ant: 18,3).
- En Colombia, las ventas minoristas aumentaron a 10,9% a/a en febrero (esp: 9,8%; ant: 7,9%).
- En Colombia, la producción industrial aumentó a 1,4% a/a en febrero (esp: 0,8%, ant: -0,4%).
- En Brasil, las ventas minoristas disminuyeron a 0,2% a/a en febrero (esp: 1,2%, ant: 2,7%).
- En Brasil, el índice de confianza del consumidor disminuyó a 45,2 en abril (ant: 46,6).
- En Brasil, la actividad económica disminuyó a -0,27% a/a en febrero (esp: 0,20%; ant: 1,07%).
- En Perú, la actividad económica aumentó a 3,7% a/a en febrero (esp: 3,4%; ant: 3,5%).
- En Perú, la tasa de desempleo aumentó a 6,8% en marzo (esp: 6,8%; ant: 6,4%).

b. Tasas de interés de Bancos Centrales

| | Tasa de interés vigente (%) | | | |
|----------------|-----------------------------|--------------------------------|----------------------------|-------------------------------------|
| | Actual (a) 17 de abril | Semana anterior 10 de abril | 4 sem atrás 17 de marzo | Un año atrás 17 de abril de 2025 |
| Estados Unidos | 3,5 - 3,75 | 3,5 - 3,75 | 3,5 - 3,75 | 4,25 - 4,5 |
| Zona Euro | 2,15 | 2,15 | 2,15 | 2,40 |
| Japón | 0,75 | 0,75 | 0,75 | 0,50 |
| Reino Unido | 3,75 | 3,75 | 3,75 | 4,50 |
| Canadá | 2,25 | 2,25 | 2,25 | 2,75 |
| Argentina* | NA | NA | NA | 29,00 |
| Australia | 4,10 | 4,10 | 4,10 | 4,10 |
| Brasil | 14,75 | 14,75 | 15,00 | 14,25 |
| Chile | 4,50 | 4,50 | 4,50 | 5,00 |
| China | 3,00 | 3,00 | 3,00 | 3,10 |
| Colombia | 11,25 | 11,25 | 10,25 | 9,50 |
| Indonesia | 4,75 | 4,75 | 4,75 | 5,75 |
| India | 5,25 | 5,25 | 5,25 | 6,00 |
| Malasia | 2,75 | 2,75 | 2,75 | 3,00 |
| México | 6,75 | 6,75 | 7,00 | 9,00 |
| Noruega | 4,00 | 4,00 | 4,00 | 4,50 |
| Nueva Zelanda | 2,25 | 2,25 | 2,25 | 3,50 |
| Perú | 4,25 | 4,25 | 4,25 | 4,75 |
| Rusia | 15,00 | 15,00 | 15,50 | 21,00 |
| Sudáfrica | 6,75 | 6,75 | 6,75 | 7,50 |
| Suiza | 0,00 | 0,00 | 0,00 | 0,25 |
| Turquía | 37,00 | 37,00 | 37,00 | 46,00 |

Fuente: Bloomberg.

*La última publicación de la TPM se realizó el 10 de julio. Después de esto el Banco Central de la República de Argentina (BCRA) estableció un nuevo régimen de tasas endógenas donde el costo del dinero está definido por las exigencias de liquidez del mercado.

c. Inflación observada y sus expectativas

| | Tasa actual y meta de inflación (%) | | | Encuesta de expectativas de inflación anual a diciembre del 2026 | | | |
|----------------------|-------------------------------------|---|---------------------------|--|---------------|----------------------------------|---------------|
| | 17 de abril | | | BLOOMBERG | | BANCOS CENTRALES ¹ | |
| | Inflación (b) | Tasa de interés real [[1+a]/(1+b)]-1 | Meta de Inflación 2026 | Fecha de la encuesta | Resultado (%) | Fecha realización de la encuesta | Resultado (%) |
| Estados Unidos (mar) | 3,30 | 0,44 | 2,00 | 17-abr-2026 | 3,08 | - | - |
| Zona Euro (mar) | 2,60 | -0,44 | <2 | 17-abr-2026 | 2,73 | dic-25 | 1,80 |
| Japón (feb) | 1,30 | -0,54 | 2,00 | 17-abr-2026 | 2,00 | - | - |
| Reino Unido (feb) | 3,00 | 0,73 | 2,00 | 17-abr-2026 | 3,02 | dic-25 | 3,50 |
| Canadá (feb) | 1,80 | 0,44 | 1,00 - 3,00 | 17-abr-2026 | 2,46 | - | - |
| Argentina (mar) ↓ | 32,60 | NA* | 12,00- 17,00 | 17-abr-2026 | 29,70 | ene-26 | 22,40 |
| Australia (feb) | 3,70 | 0,39 | 2,00 - 3,00 | 17-abr-2026 | 4,10 | dic-25 | 4,70 |
| Brasil (mar) | 4,14 | 10,19 | 1,75 - 4,75 | 17-abr-2026 | 4,10 | ene-26 | 3,97 |
| Chile (mar) | 2,83 | 1,62 | 2,00 - 4,00 | 17-abr-2026 | 3,15 | feb-26 | 3,00 |
| China (mar) | 1,00 | 1,98 | 3,00 | 17-abr-2026 | 0,98 | - | - |
| Colombia (mar) | 5,56 | 5,39 | 2,00 - 4,00 | 17-abr-2026 | 5,70 | feb-26 | 6,33 |
| Grecia (mar) ↑ | 3,90 | -1,68 | <2 | 17-abr-2026 | - | - | - |
| Indonesia (mar) | 3,48 | 1,23 | 2,00 - 4,00 | 17-abr-2026 | 3,00 | - | - |
| India (mar) ↑ | 3,40 | 1,79 | 2,00 - 6,00 | 17-abr-2026 | - | - | - |
| Irlanda (mar) | 3,60 | -1,40 | <2 | 17-abr-2026 | 2,35 | - | - |
| Malasia (mar) ↑ | 1,70 | 1,03 | - | 17-abr-2026 | 2,00 | - | - |
| México (mar) | 4,59 | 2,07 | 2,00 - 4,00 | 17-abr-2026 | 4,00 | dic-25 | 3,95 |
| Noruega (mar) | 3,60 | 0,39 | 2,00 | 17-abr-2026 | 3,10 | - | - |
| Nueva Zelanda (dic) | 3,10 | -0,82 | 1,00 - 3,00 | 17-abr-2026 | 2,40 | dic-25 | 2,39 |
| Perú (mar) | 3,80 | 0,43 | 1,00 - 3,00 | 17-abr-2026 | 2,40 | ene-26 | 2,00 |
| Portugal (mar) | 2,71 | -0,55 | <2 | 17-abr-2026 | - | - | - |
| Rusia (mar) | 5,86 | 8,63 | 4,00 | 17-abr-2026 | 5,70 | - | - |
| Sudáfrica (feb) | 3,00 | 3,64 | 3,00 - 6,00 | 17-abr-2026 | 3,60 | dic-25 | 3,80 |
| Suiza (mar) | 0,30 | -0,55 | <2 | 17-abr-2026 | - | - | - |
| Turquía (mar) | 30,87 | 4,68 | 3,00 - 7,00 | 17-abr-2026 | 28,80 | ene-26 | 23,15 |

Fuente: Bloomberg y páginas web de bancos centrales.

1) Varias autoridades monetarias no hacen encuestas sobre expectativas de inflación.

*La última publicación de la TPM se realizó el 10 de julio después de esto el Banco Central de la República de Argentina (BCRA) estableció un nuevo régimen de tasas endógenas donde el costo del dinero está definido por las exigencias de liquidez del mercado. Debido a este cambio de metodología no es posible calcular la tasa de interés real con una base comparable a la de otros regímenes de política monetaria.

d. Principales tasas de los mercados monetarios internacionales

| | Plazo | Tasa actual (%) (a) 17 de abril | Semana anterior (%) (b) 10 de abril | 4 sem atrás (%) | 30 de diciembre de 2025 (%) | Un año atrás (%) | Variación p.b. última semana (a-b) |
|--------------|---------|------------------------------------|--|-----------------|-----------------------------|------------------|------------------------------------|
| FEDERAL FUND | 1 Día | 3,64 | 3,64 | 3,64 | 3,64 | 4,33 | 0,00 |
| SOFR | 1Día | 3,65 | 3,61 | 3,65 | 3,71 | 4,32 | 4,00 |
| SOFR | 1 Mes | 3,66 | 3,65 | 3,68 | 3,70 | 4,32 | 0,86 |
| SOFR | 3 Meses | 3,67 | 3,67 | 3,69 | 3,66 | 4,27 | 0,32 |
| ESTR | 1 Día | 1,93 | 1,93 | 1,93 | 1,93 | 2,42 | 0,00 |
| ESTR | 1 Mes | 1,93 | 1,93 | 1,93 | 1,93 | 2,42 | 0,00 |
| ESTR | 3 Meses | 1,94 | 1,94 | 1,94 | 1,93 | 2,64 | 0,00 |

Fuente: Bloomberg.

Federal fund rate: Tasa interbancaria overnight a la cual los bancos miembros de sistema de la Reserva Federal de los Estados Unidos se prestan el exceso de reservas sin exigir garantía como contrapartida. SOFR: Tasa de interés que mide el costo del dinero en dólares americanos calculada con base en operaciones de crédito garantizadas. ESTR: Tasa de interés de referencia que refleja los costes nocturnos de préstamos de los bancos dentro de la eurozona. El Banco Central Europeo (BCE) calcula y publica este tipo de interés.

e. Indicadores de percepción de riesgo

Spread de deuda soberana*

| EMBI (Emerging Market Bond Index) ^{1/} | Spread actual (pb) (a) 17 de abril | Semana anterior (pb) (b) 10 de abril | 4 sem atrás (pb) 20 de marzo | 30 de diciembre de 2025 (pb) | Un año atrás (pb) | Variación última semana (a-b) | Variación porcentual última semana (a/b)-1 |
|---|---------------------------------------|---|---------------------------------|------------------------------|-------------------|-------------------------------|--|
| Plus soberanos | 288,73 | 261,59 | 268,25 | 235,00 | 333,13 | 27,13 | 0,10 |
| Colombia | 282,00 | 258,00 | 274,00 | 277,00 | 397,00 | 24,00 | 0,09 |
| Argentina | 616,00 | 557,00 | 590,00 | 569,00 | 726,00 | 59,00 | 0,11 |
| Brasil | 197,00 | 190,00 | 200,00 | 200,00 | 242,00 | 7,00 | 0,04 |
| México | 233,00 | 214,00 | 227,00 | 224,00 | 356,00 | 19,00 | 0,09 |
| Perú | 139,00 | 129,00 | 138,00 | 137,00 | 179,00 | 10,00 | 0,08 |

Fuente: Bloomberg.

EMBI plus: Emerging Markets Bond Index – Embi + - es un índice creado por JP Morgan que mide los retornos totales de los instrumentos de deuda externa de los países emergentes incluyendo bonos Brady en dólares y en otras monedas, préstamos, Eurobonos e instrumentos de deuda local denominados en dólares. Este indicador está concentrado en instrumentos de las tres principales economías de Latinoamérica (Brasil, México y Argentina) con una ponderación de 68% dejando el resto para los otros países Latinoamericanos. Para el desarrollo de este informe se considera el spread de dicho portafolio EMBI sobre la curva cero cupón de los treasuries. EMBI plus país: Emerging Markets Bond Index (Embi +) calculado bajos los mismos criterios del EMBI PLUS considerando únicamente los títulos del respectivo país. Para el desarrollo de este informe se considera el spread de dicho portafolio EMBI sobre la curva cero cupón de los treasuries.

*A partir del 01/10/2018 los tickers de Bloomberg de Colombia, México, Brasil, Argentina y Perú corresponden a ELI GCOL index, ELI GMXN index y ELI GBRL index, ELI GARL index y ELI GPER index, respectivamente.

EMBI plus, EMBI Colombia, CDS, coeficientes de aversión al riesgo *

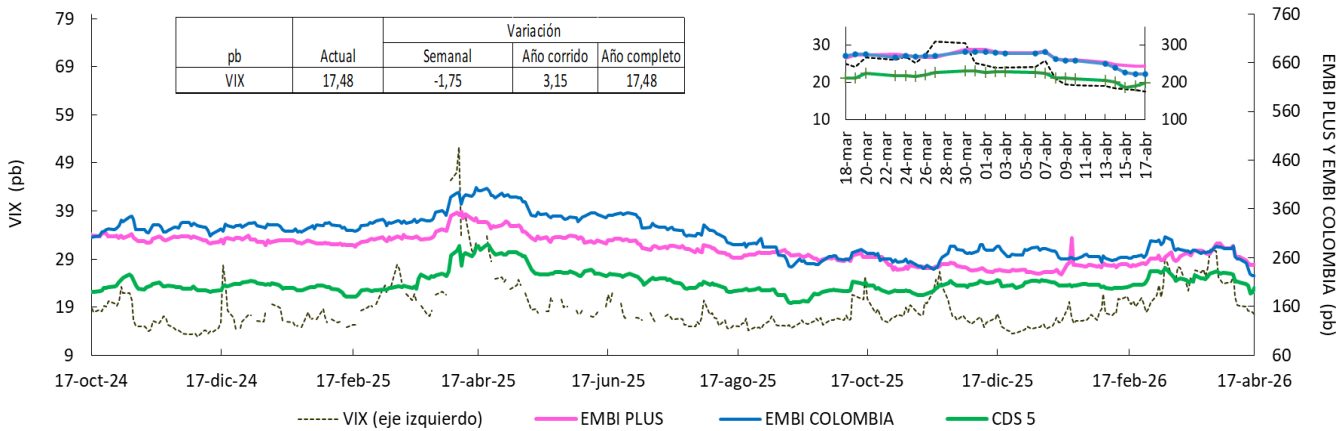

Fuente: Bloomberg, DOAM.

VIX: Índice de volatilidad del "Chicago Board Options Exchange SPX", que refleja la volatilidad implícita en las opciones sobre las acciones que componen el S&P 500. Se utiliza como un indicador que mide la aversión al riesgo de los inversionistas, la variación se presenta en términos absolutos. *El ticker del EMBI Colombia corresponde a ELI GCOL Index.

Credit Default Swap (CDS) América Latina – 5 años

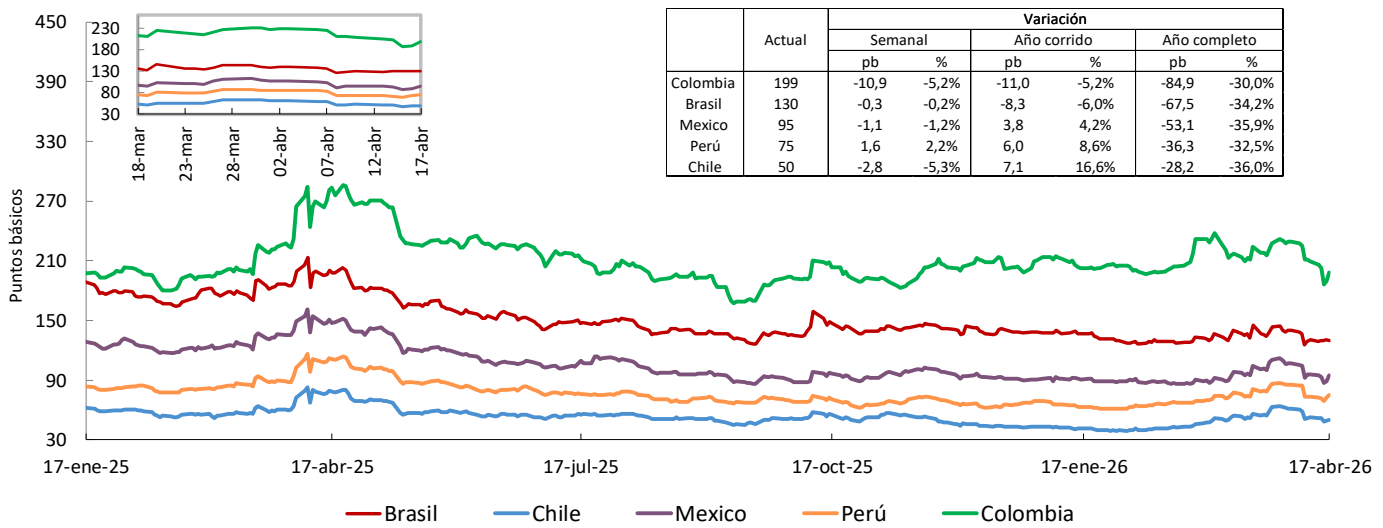

Fuente: Bloomberg, DOAM.

*El ticker del EMBI de Colombia en Bloomberg corresponde a ELI GCOL index.

Un Credit Default Swap (CDS) es un instrumento financiero por medio del cual se negocia el riesgo crediticio de un bono. El tenedor paga una prima (puntos básicos sobre el valor nominal del bono) a la entidad que ofrece el CDS a cambio de que esta responda por un valor nominal en caso que el emisor haga default. La valoración de un CDS se hace en puntos básicos sobre el valor nominal del bono y tiene una relación directa con el nivel de aversión al riesgo de los inversionistas. Es decir, entre mas alta sea la probabilidad de default, mayor será el valor del CDS y viceversa.

CDS otros países – 5 años

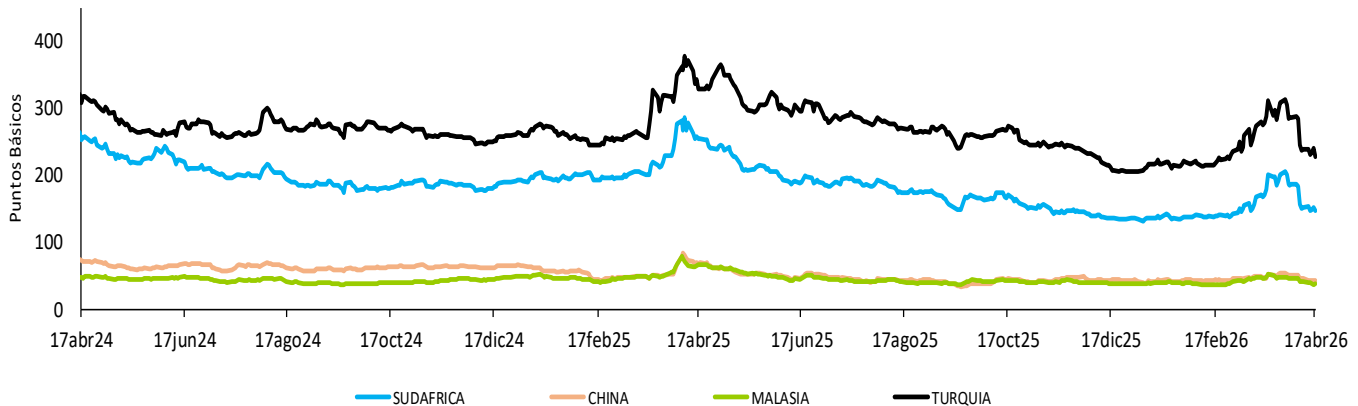

f. Mercado de renta fija

Bonos del tesoro americano

| BONOS DEL TESORO AMERICANO ^{1/} | Tasa actual (%) (a) | Semana anterior (%) (b) | 4 sem atrás (%) | 30 de diciembre de 2025 (%) | Un año atrás (%) | Variación p.b. última semana (a-b) |
|--|---------------------|-------------------------|-----------------|-----------------------------|------------------|------------------------------------|
| | 17 de abril | 10 de abril | | | | |
| 0,25 | 3,68 | 3,67 | 3,68 | 3,54 | 4,31 | 0,85 |
| 0,50 | 3,67 | 3,70 | 3,68 | 3,60 | 4,20 | -3,40 |
| 2,00 | 3,71 | 3,80 | 3,68 | 3,45 | 3,80 | -8,9 |
| 5,00 | 3,85 | 3,94 | 3,79 | 3,68 | 3,94 | -9,7 |
| 10,00 | 4,25 | 4,32 | 4,20 | 4,12 | 4,33 | -6,9 |
| 30,00 | 4,89 | 4,91 | 3,68 | 3,60 | 4,20 | -2,5 |

Fuente: Bloomberg.

1/ Bonos genéricos de Bloomberg.

Bonos del tesoro americano

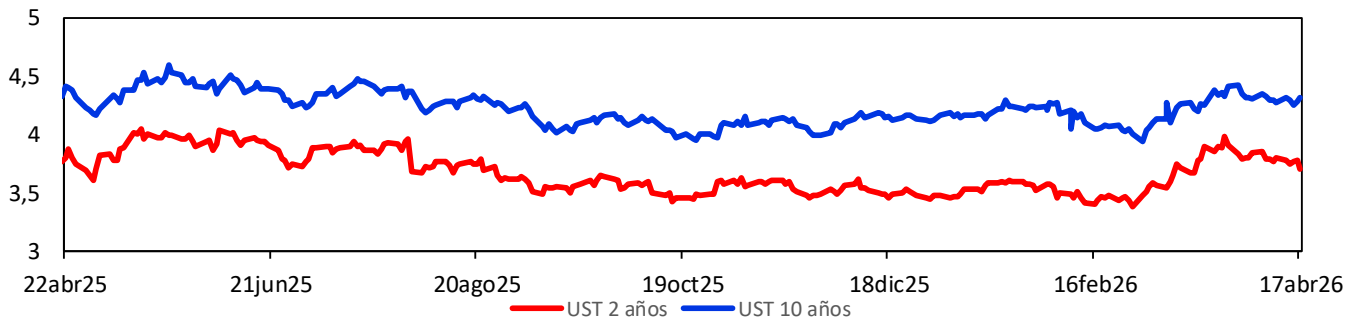

g. Mercado de renta variable

| País | Índices accionarios | Nivel actual 17 de abril | Variación | | | |
|--------------------|---------------------|-----------------------------|------------------------|----------------------------|-------------------------|--------------|
| | | | Semanal 10 de abril | 4 sem atrás 17 de marzo | 30 de diciembre de 2025 | Un año atrás |
| EE UU | DOW JONES | 49.447,43 | 3,19% | 5,22% | 2,23% | 26,33% |
| EE UU | S&P500 | 7.126,06 | 4,54% | 6,10% | 3,33% | 34,89% |
| EE UU | NASDAQ | 24.468,48 | 6,84% | 8,85% | 4,48% | 50,24% |
| Zona Euro | Euro Stoxx 50 | 6.057,71 | 2,22% | 5,00% | 4,51% | 22,74% |
| Alemania | DAX | 24.702,24 | 3,77% | 4,09% | 0,86% | 16,49% |
| Argentina | MERVAL | 2.889.185,00 | -3,65% | 8,49% | -5,32% | 41,23% |
| Brasil (Sao Paulo) | IBOV | 195.733,50 | -0,81% | 8,49% | 21,48% | 50,97% |
| Chile | IPSA | 11.429,19 | 3,18% | 7,61% | 9,04% | 48,53% |
| Colombia | MSCI COLCAP | 2.301,86 | 0,00% | 5,37% | 11,31% | 42,11% |
| México | MEXBOL | 69.825,94 | -0,28% | 5,48% | 8,48% | 29,89% |
| Perú* | MSCI Nuam General | 53.058,59 | -0,96% | 1,94% | 21,09% | 93,23% |
| Venezuela | IBVC | 5.859,72 | 5,48% | -15,00% | 181,41% | -97,41% |
| Japón | NKY | 58.475,90 | 2,73% | 8,89% | 16,16% | 70,10% |
| China | SHANGAI SE | 4.051,43 | 1,64% | 0,04% | 2,18% | 23,51% |

Fuente: Bloomberg.

Índice de renta variable global (MXWO Index)

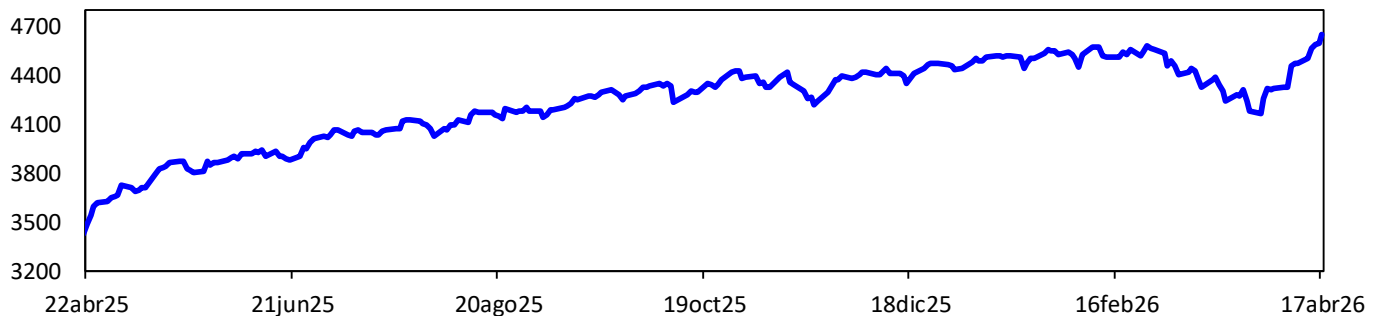

Fuente: Bloomberg.

MXWO index : Índice de capitalización que mide el rendimiento de las acciones de compañías de países desarrollados. Este Índice se deriva del MSCI de Morgan Stanley, el cual se conoce como el MSCI WORLD. La base del Índice MXWO es el 31 de diciembre de 1969.

Índice de renta variable de América Latina (MXLA Index)

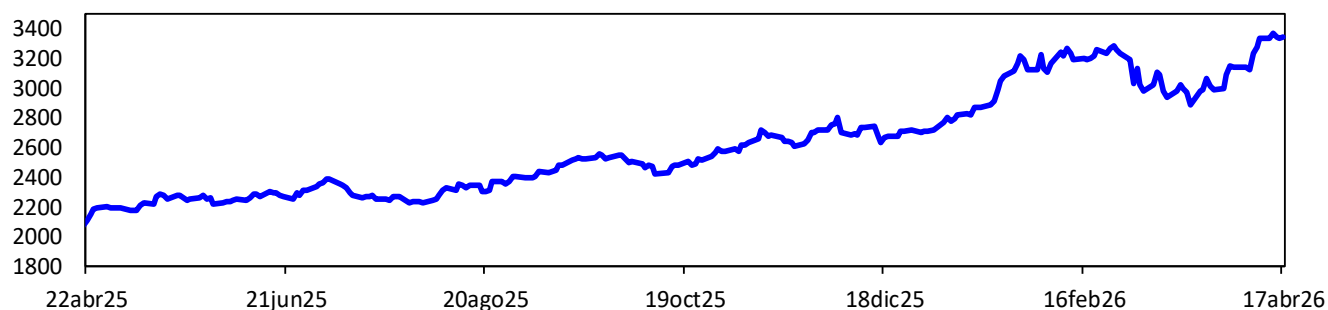

Fuente: Bloomberg.

MXLA index: Índice de capitalización que mide el rendimiento de las acciones de compañías de países de América Latina. Este Índice se deriva del MSCI de Morgan Stanley, el cual se conoce como el MSCI EM Latin América. La base del Índice MXLA es el 31 de diciembre de 1987.

h. Mercado cambiario

Depreciación de las principales monedas frente al dólar americano

| TASAS DE CAMBIO Frente al dólar | Tasa Indirecta 17 de abril | Tasa Directa 17 de abril | Depreciación de las diferentes monedas frente al Dólar | | | | | |
|------------------------------------|-------------------------------|-----------------------------|--|-----------------|-------------------------|--------------|----------------|-----------------|
| | | | Semanal 10 de abril | 4 semanas atrás | 30 de diciembre de 2025 | Un año atrás | Dos años atrás | Tres años atrás |
| | | | Euro | 1,18 | 0,85 | -0,35% | -1,91% | -0,14% |
| Libra | 1,35 | 0,74 | -0,40% | -1,18% | -0,35% | -1,85% | -7,86% | -8,43% |
| AUD | 0,72 | 1,39 | -1,54% | -0,97% | -6,67% | -10,93% | -10,30% | -6,59% |
| NZD | 0,59 | 1,70 | -0,76% | -0,42% | -1,53% | 1,53% | 0,59% | 5,07% |
| CAD | 0,73 | 1,37 | -1,08% | 0,01% | -0,04% | -1,08% | -0,59% | 2,22% |
| Yen | 0,01 | 158,65 | -0,39% | -0,22% | 1,43% | 11,38% | 2,76% | 17,98% |
| NOK | 0,11 | 9,38 | -1,58% | -2,12% | -6,66% | -10,52% | -14,76% | -10,53% |

Fuente: Bloomberg.

Depreciación de monedas de países emergentes frente al dólar americano (tasas de cierre)

| TASA DE CAMBIO Países Emergentes | Tasa actual 17 de abril | Depreciación de las diferentes monedas frente al Dólar | | | | | |
|-------------------------------------|----------------------------|--|----------------------------|-------------------------|--------------|----------------|-----------------|
| | | Semanal 10 de abril | 4 sem atrás 17 de marzo | 30 de diciembre de 2025 | Un año atrás | Dos años atrás | Tres años atrás |
| Colombia | 3.593,17 | -2,17% | -2,62% | -4,37% | -16,52% | -7,91% | -22,33% |
| Argentina | 1.364,79 | -0,47% | -2,25% | -6,09% | 24,48% | 57,01% | 530,74% |
| Brasil | 4,98 | -0,54% | -4,14% | -9,08% | -14,27% | -5,04% | 0,71% |
| Venezuela* | 477,78 | 1,52% | 8,09% | 62,25% | 519,71% | NA | NA |
| Perú | 3,44 | 1,33% | 0,53% | 2,14% | -7,77% | -8,32% | -9,19% |
| México | 17,31 | 0,07% | -1,95% | -3,80% | -12,14% | 2,05% | -3,93% |
| Chile | 877,18 | -2,15% | -3,32% | -2,53% | -9,13% | -10,30% | 9,55% |
| Turquía | 44,86 | 0,51% | 1,51% | 4,47% | 18,08% | 38,16% | 131,30% |
| India | 92,93 | 0,21% | 0,59% | 3,50% | 8,84% | 11,23% | 13,36% |
| Sudáfrica | 16,31 | -0,70% | -2,18% | -1,73% | -13,30% | -14,30% | -10,98% |
| Malasia | 3,95 | -0,32% | 0,89% | -2,37% | -10,32% | -17,54% | -10,63% |

Fuente: Bloomberg. SET FX – Tasa promedio

* Venezuela: Con el cambio de denominación de Bolívar a Bolívar Soberano, cambió la metodología para el cálculo de la Tasa de Cambio, por tal motivo no es posible realizar el cálculo de la depreciación dos y tres años atrás.

Depreciación del Peso frente a otras monedas

| TASAS DE CAMBIO Peso frente a otras monedas | Tasa actual 17 de abril | Depreciación del Peso frente a las diferentes monedas | | | | | |
|--|----------------------------|---|----------------------------|-------------------------|--------------|----------------|-----------------|
| | | Semanal 10 de abril | 4 sem atrás 17 de marzo | 30 de diciembre de 2025 | Un año atrás | Dos años atrás | Tres años atrás |
| COP/Euro | 4.227,18 | -1,83% | -0,73% | -4,24% | -13,59% | 1,51% | -16,37% |
| COP/Libra | 4.856,53 | -1,78% | -1,45% | -4,03% | -14,95% | -0,06% | -15,18% |
| COP/Yen | 22,65 | -1,79% | -2,40% | -5,72% | -25,05% | -10,39% | -34,17% |
| COP/Sol Peruano | 1.046,05 | -3,45% | -3,13% | -6,38% | -9,48% | 0,44% | -14,47% |
| COP/Peso Chileno | 4,10 | -0,02% | 0,72% | -1,89% | -8,13% | 2,66% | -29,10% |
| COP/Real Brasileiro | 721,77 | -1,63% | 1,59% | 5,18% | -2,63% | -3,03% | -22,88% |
| COP/Peso Mexicano | 207,56 | -2,24% | -0,69% | -0,59% | -4,99% | -9,76% | -19,15% |

Fuente: Bloomberg. cálculos Banrep

Índice DXY

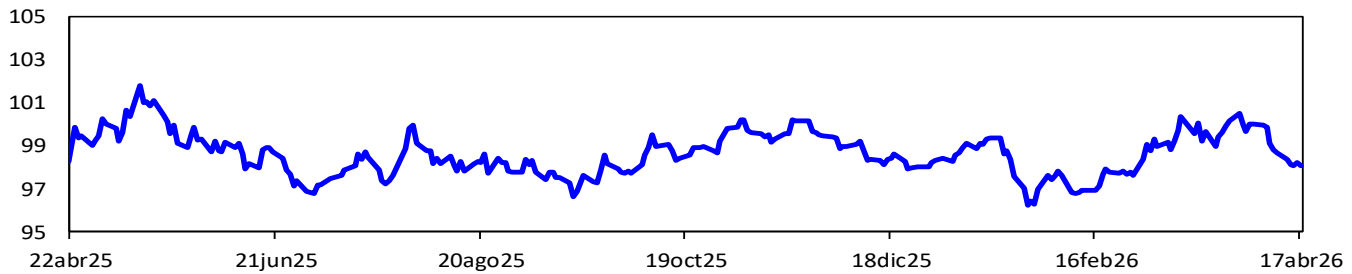

Fuente: Bloomberg.

DXY index: Es un promedio ponderado del valor del dólar contra las monedas de un grupo de países que son los principales socios comerciales de Estados Unidos, entre los cuales se encuentran las siguientes monedas: El euro, el yen japonés, la libra esterlina, el dólar canadiense, la corona sueca y el franco suizo.

Índice de monedas de América Latina

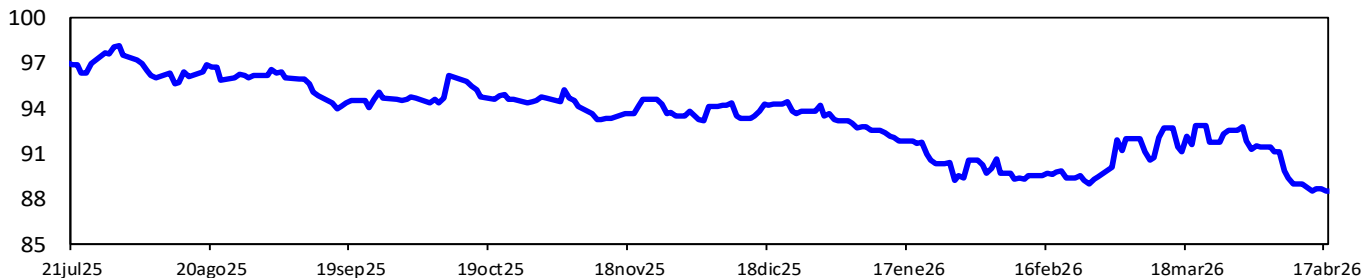

Fuente: Bloomberg. Cálculos: Banrep. El índice toma base 100 el 3 de enero de 2022 y se construye teniendo en cuenta las siguientes monedas y ponderaciones: real brasileño (36.67%), peso mexicano (36.67%), peso chileno (13.33%), peso colombiano (7.78%) y sol peruano (5.56%). Un aumento del índice corresponde a una depreciación de las monedas analizadas frente al dólar.

i. Precios de las materias primas

| Materias Primas Producto | Nivel actual Dólares 17 de abril | Variación | | | | | |
|-----------------------------|--|------------------------|-------------------------|-----------------|---------------------|--------------|---------|
| | | Semanal 10 de abril | Frente a 31 de marzo | 4 semanas atrás | 31 de marzo de 2026 | Un año atrás | |
| Índice General | CRB INDEX | 362,78 | -3,16% | -2,59% | -0,44% | -2,59% | 22,40% |
| Exportaciones | Café | 2,89 | -3,60% | -3,03% | -4,22% | -3,03% | -22,96% |
| Exportaciones | Azúcar | 13,31 | -3,20% | -14,24% | -7,89% | -14,24% | -25,77% |
| Exportaciones | Petróleo WTI | 83,85 | -13,17% | -17,29% | -12,85% | -17,29% | 29,64% |
| Exportaciones | Carbón | 101,90 | -2,81% | -14,37% | -16,24% | -14,37% | -0,63% |
| Exportaciones | Oro | 4.830,34 | 1,70% | 3,48% | -3,50% | 3,48% | 45,19% |
| Exportaciones | Níquel | 18.380,00 | 7,67% | 9,02% | 6,86% | 9,02% | 19,16% |
| Exportaciones | Aceite de Palma | 4.450,00 | -1,94% | -7,83% | -2,86% | -7,83% | 10,94% |
| Importaciones | Trigo | 591,25 | 3,55% | -4,06% | 0,25% | -4,06% | 7,74% |
| Importaciones | Maíz | 448,75 | 1,76% | -1,97% | -1,16% | -1,97% | -6,95% |
| Importaciones | Cacao | 3.436,49 | 4,20% | 6,52% | 2,44% | 6,52% | -56,43% |
| Importaciones | Algodón | 0,77 | 5,71% | 10,57% | 12,55% | 10,57% | 16,71% |
| Importaciones | Soya | 1.167,25 | -0,72% | -0,32% | 0,89% | -0,32% | 12,61% |
| Importaciones | Aceros | 1.046,00 | 0,00% | -0,19% | 3,05% | -0,19% | 11,28% |
| Importaciones | Hierro | 802,50 | -0,93% | -1,95% | -2,25% | -1,95% | 4,83% |
| Otros | Plata | 80,89 | 6,61% | 7,61% | 2,02% | 7,61% | 148,48% |
| Otros | Cobre | 611,45 | 3,88% | 8,92% | 6,78% | 8,92% | 29,03% |
| Otros | Aluminio | 3.660,00 | 3,80% | 2,09% | 6,83% | 2,09% | 57,25% |
| Otros | Ganado | 248,09 | 1,12% | 4,24% | 6,00% | 4,24% | 19,27% |
| Otros | Petróleo Brent | 90,38 | -5,06% | -13,07% | -12,61% | -13,07% | 32,99% |

Fuente: Bloomberg

Precio del petróleo: precio del futuro más cercano a vencer de un barril de petróleo crudo (en dólares).

Precio del carbón: precio de contado FOB de una tonelada de carbón en el New York mercantile exchange (en dólares).

Precio del café: precio de una libra de café colombiano cotizado en la bolsa de New York (en dólares).

Precio del algodón: corresponde a un descuento sobre el contrato de futuros más activamente transado en New York.

Precio del oro: precio de contado de una onza de oro (en dólares).

Precio del trigo: precio de contado de un saco de trigo rojo suave de invierno en Chicago (en dólares).

Precio de la plata: precio de contado de una onza de plata (en dólares).

Precio del cobre: precio de contado de una tonelada métrica de cobre según London Metal Exchange (en dólares).

Precio del aluminio: precio de contado de una tonelada métrica de aluminio según London Metal Exchange (en dólares).

Precio del níquel: precio de contado de una tonelada métrica de níquel según London Metal Exchange (en dólares).

Aceite de palma: promedio ponderado del precio diario de una tonelada métrica de aceite de palma, para este promedio, si el mes corriente es enero, el precio en este mes será el precio de contado y el precio de los meses siguientes (febrero, marzo y abril) será el precio de los respectivos contratos. Estos son los precios del mercado de Malasia según el Malaysian Palm Oil Borrad (en dólares).

Precio del maíz: precio de contado de un saco de maíz amarillo en Chicago (en dólares).

Precio del azúcar: precio global de contado de una libra de azúcar (Fuente: International Sugar Organization-en centavos de dólar)

Precio del cacao: precio diario calculado como el promedio de los tres futuros de cocoa más cercanos transado en Londres y New York.

Precio del ganado: precio de contado del ganado vivo en el mercado de Estados Unidos (en dólares).

Precio de la Soya: precio de contado de un Bushel de soya amarilla en Chicago (en dólares).

Precio materias primas - Agrícolas
(Base 100 = 17 de abril de 2025)

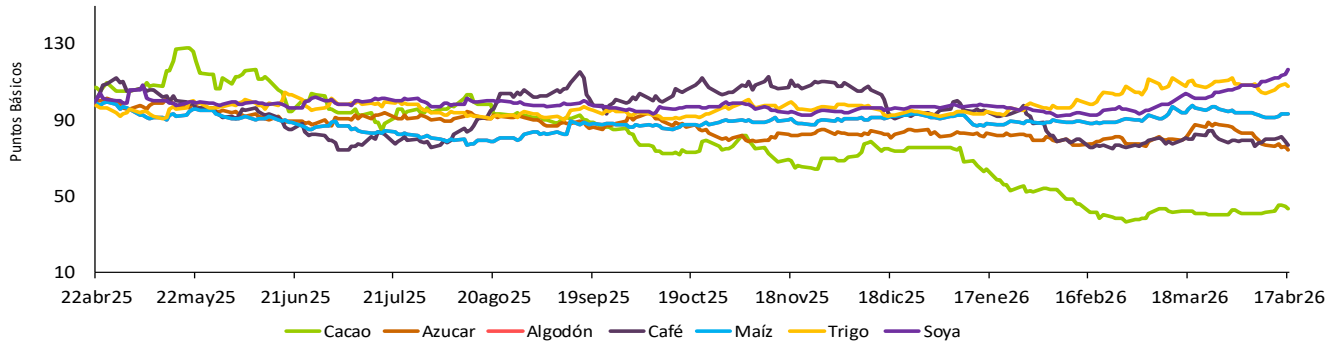

Precio materias primas - Industriales y metales preciosos
(Base 100 = 17 de abril de 2025)

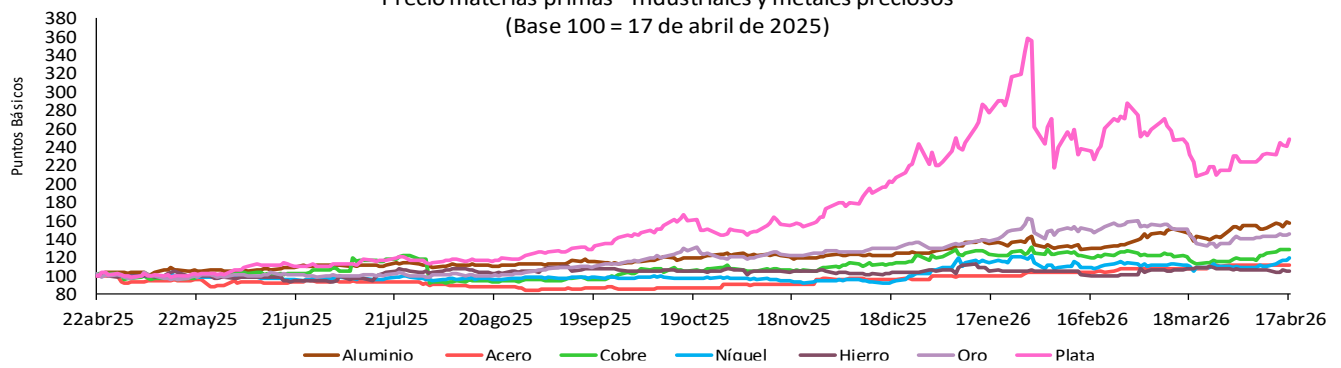

Precio materias primas - Energéticos
(Base 100 = 17 de abril de 2025)

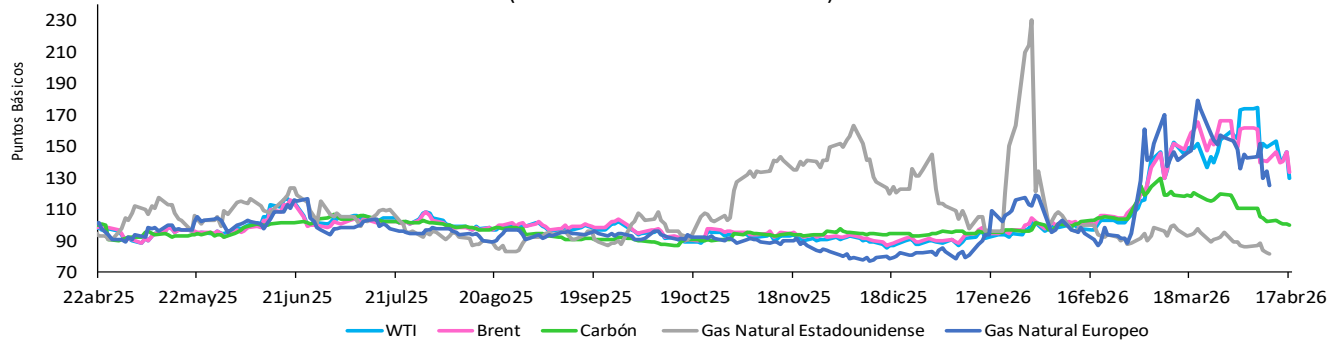

Fuente: Bloomberg.

Índice de materias primas (CRB Index)

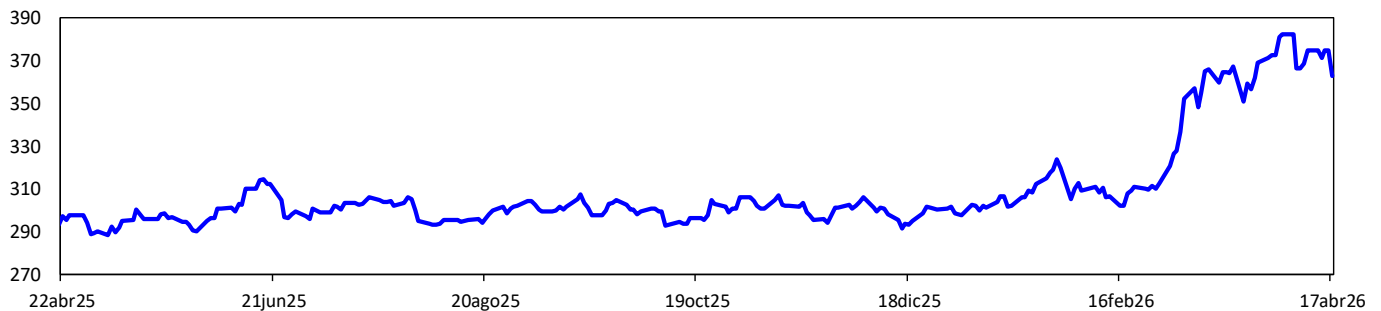

Fuente: Bloomberg.

CRB index: Es un promedio aritmético de precios de futuros de una canasta de materias primas, entre los cuales se encuentra oro, plata, textiles, ganado vivo, café, azúcar, entre otros. La base del índice CRB es el 4 de noviembre de 1956 con un valor de 107.92.

12. Mercado cambiario en Colombia

a. Tasas y volúmenes del mercado de contado

Evolución de la tasa de cambio

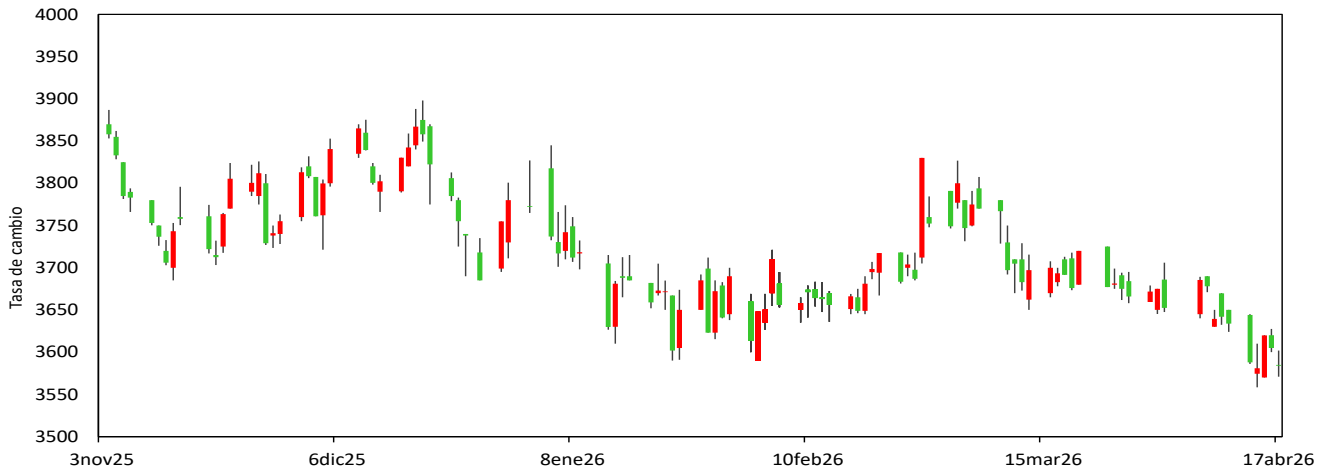

Fuente: SET-ICAP FX. Cálculos: Banrep

El gráfico presenta los precios de apertura, cierre, máximos y mínimos durante el día, reflejándose en la amplitud de la vela y su color. Una vela verde indica apreciación y una roja indica depreciación de la tasa de cambio en la jornada.

| 2026 | 17-mar | 27-mar | 3-abr | 10-abr | 17-abr | Variación semanal | Variación 4 semanas |
|---------------------------|---------|---------|---------|---------|---------|-------------------|---------------------|
| Tasa promedio | 3689,88 | 3668,47 | 3672,84 | 3672,84 | 3593,17 | -79,67 | -96,72 |
| Depreciación año completo | -9,47% | -11,67% | -11,45% | -16,66% | -16,52% | -2,17% | -2,62% |
| Depreciación año corrido | -16,33% | -16,81% | -16,71% | -17,64% | -18,52% | | |

Fuente: Tasa de Cambio promedio SET-FX

Volumen transado promedio de 90 días (cifras en millones de dólares)

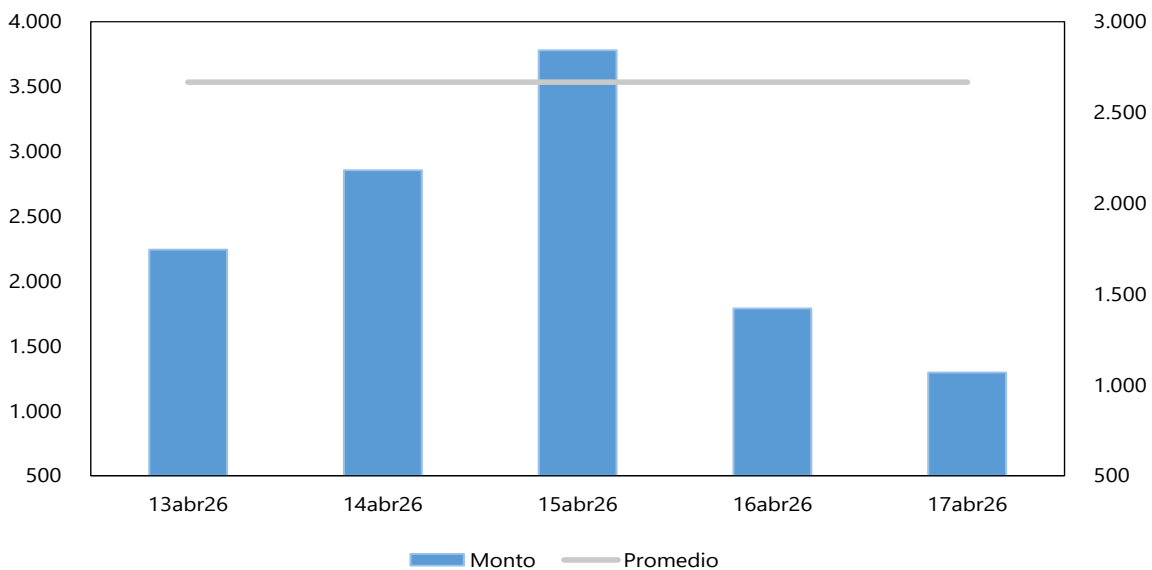

Fuente: Set-FX. Nota: Incluye operaciones entre IMC realizadas en el mercado de contado y aquellas que tienen como origen un derivado. No incluye operaciones FIX ni Next day.

b. Tasas y volúmenes del mercado a futuro

Monto Negociado Diario de Futuros Peso-Dólar (Millones de USD)

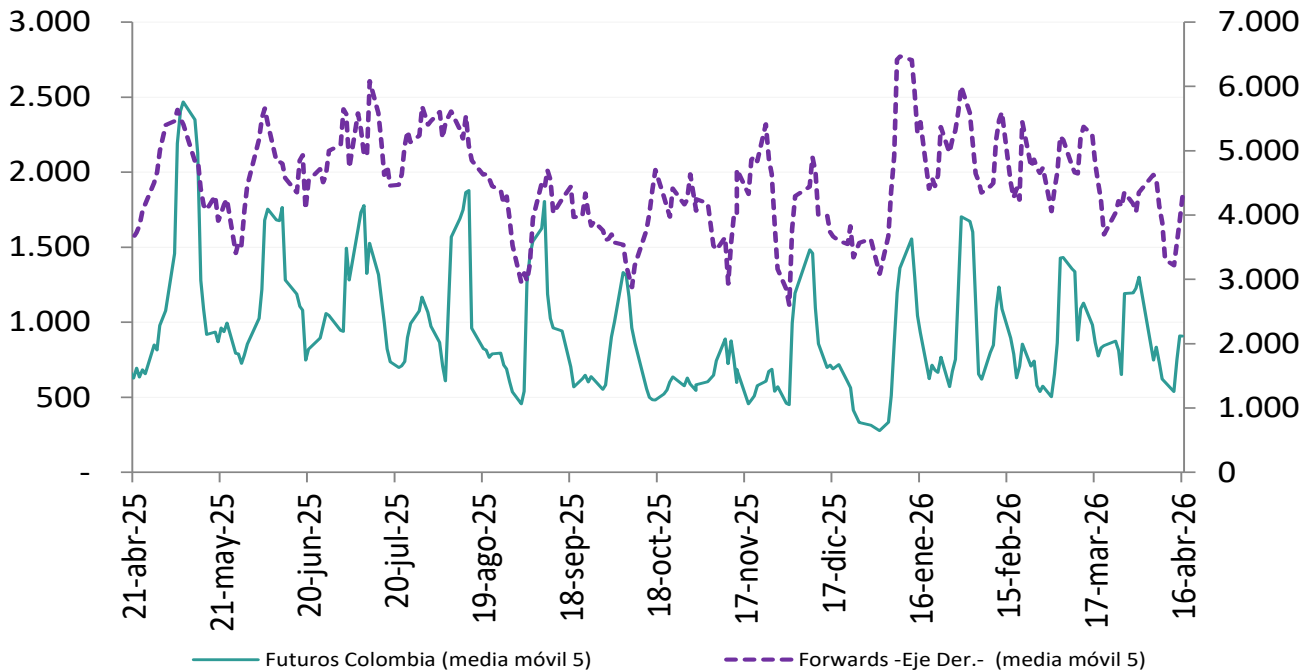

Fuente: Sistemas de negociación y registro de divisas (Forwards), CRCC (Futuros). **Cálculos:** DOAM.

Tasa de interés doméstica equivalente* (promedio móvil 5 días)

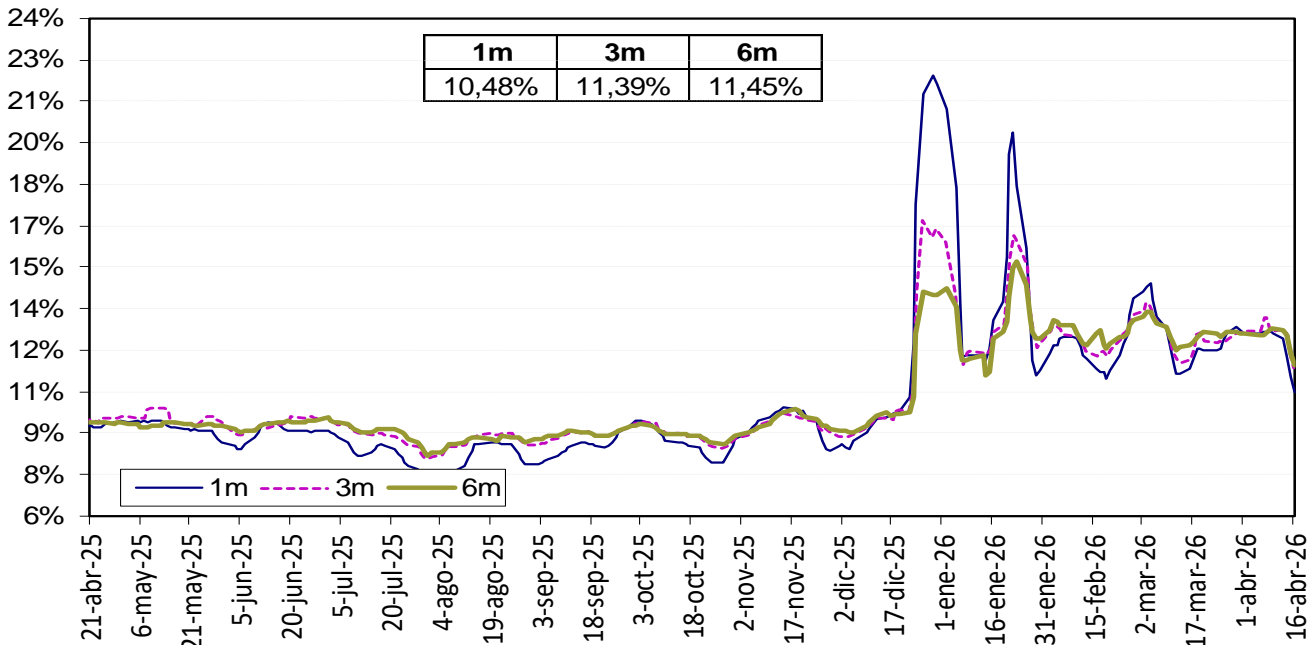

La tasa de interés doméstica equivalente es obtenida de la relación de equilibrio que debe existir entre la misma, la tasa de interés externa y la devaluación implícita en los contratos a futuro de peso dólar para que no existan oportunidades de arbitraje. La fórmula para el cálculo es $(1 + i) = (F/S) (1 + i^*)$, en donde i es la tasa de interés doméstica, F es el promedio ponderado de los precios en los contratos a futuro para el plazo (forwards), S es el precio del dólar en el mercado de contado, e i^* es la tasa de interés externa al plazo especificado (SOFR).

Fuente: Bloomberg y Banco de la República, cálculos DOAM. Información disponible al 16 de abril de 2026.

Devaluación Implícita (Observada - Teórica*)

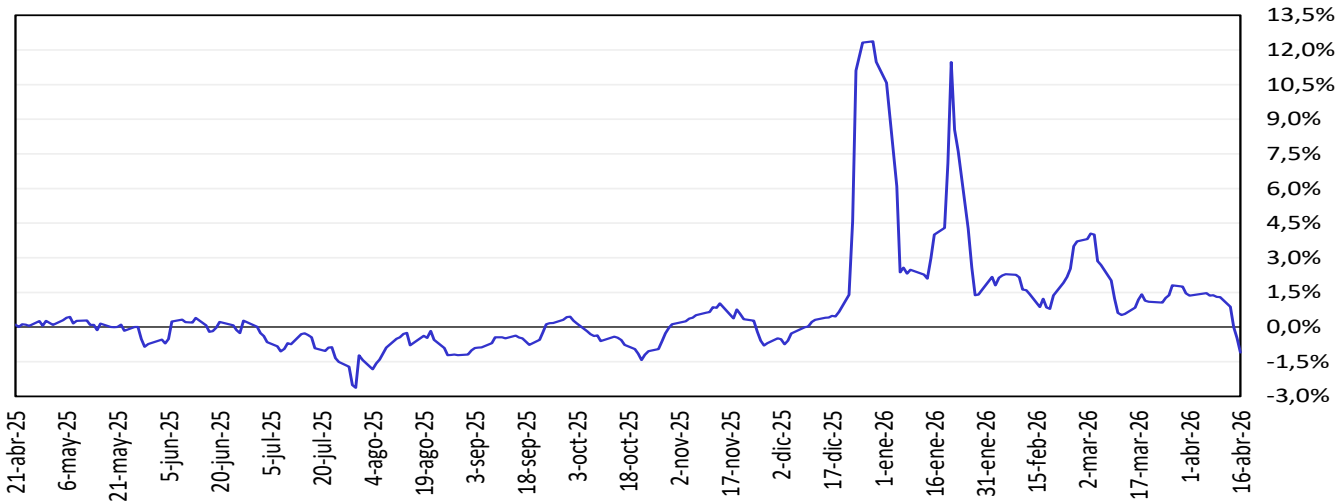

Fuente: Bloomberg y Banco de la República, cálculos DOAM.

13. Mercado de deuda pública en Colombia

a. Emisiones de deuda pública

| TES | Plazo remanente (años) | Fecha de vencimiento | Última subasta* | | Subasta anterior | | Diferencia (pb) |
|-------------|------------------------|----------------------|-----------------|-----------|------------------|-----------|-----------------|
| | | | Tasa (%) | Fecha | Tasa (%) | Fecha | |
| Corto plazo | 0.1 | 2 jun 26 | 9.55 | 19 ago 25 | 9.55 | 12 ago 25 | 0 |
| Corto plazo | 0.3 | 25 ago 26 | 9.60 | 16 sep 25 | 9.60 | 9 sep 25 | 0 |
| Corto plazo | 0.4 | 22 sep 26 | 9.57 | 14 oct 25 | 9.60 | 7 oct 25 | -3 |
| Corto plazo | 0.5 | 20 oct 26 | 9.89 | 11 nov 25 | 9.69 | 4 nov 25 | 20 |
| Corto plazo | 0.6 | 17 nov 26 | 10.50 | 9 dic 25 | 10.50 | 2 dic 25 | 0 |
| Corto plazo | 0.7 | 15 dic 26 | 11.45 | 20 ene 26 | 11.77 | 13 ene 26 | -32 |
| Corto plazo | 0.8 | 26 ene 27 | 12.76 | 17 feb 26 | 12.85 | 10 feb 26 | -9 |
| Corto plazo | 0.8 | 23 feb 27 | 13.18 | 17 mar 26 | 13.14 | 10 mar 26 | 3 |
| Corto plazo | 0.9 | 23 mar 27 | 13.30 | 14 abr 26 | 13.65 | 7 abr 26 | -35 |
| Pesos | 0.4 | 26 ago 26 | 6.39 | 11 oct 17 | 6.58 | 9 oct 17 | -19 |
| Pesos | 1.5 | 3 nov 27 | 6.13 | 9 jun 21 | 6.54 | 26 may 21 | -40 |
| Pesos | 2.0 | 28 abr 28 | 5.81 | 14 ago 19 | 5.71 | 24 jul 19 | 10 |
| Pesos | 3.3 | 22 ago 29 | 11.00 | 10 dic 25 | 11.95 | 26 nov 25 | -95 |
| Pesos | 3.9 | 27 feb 30 | 13.87 | 15 abr 26 | 14.06 | 6 abr 26 | -20 |
| Pesos | 4.4 | 18 sep 30 | 7.25 | 26 sep 16 | 7.24 | 14 sep 16 | 1 |
| Pesos | 4.9 | 26 mar 31 | 13.50 | 12 oct 22 | 12.61 | 28 sep 22 | 89 |
| Pesos | 6.2 | 30 jun 32 | 7.47 | 24 oct 18 | 7.30 | 10 oct 18 | 17 |
| Pesos | 6.8 | 9 feb 33 | 12.20 | 9 jul 25 | 12.21 | 25 jun 25 | -1 |
| Pesos | 8.5 | 18 oct 34 | 6.10 | 25 nov 20 | 6.26 | 11 nov 20 | -15 |
| Pesos | 9.2 | 24 ene 35 | 13.16 | 15 abr 26 | 11.75 | 10 dic 25 | 141 |
| Pesos | 10.2 | 9 jul 36 | 12.26 | 26 mar 25 | 11.78 | 12 mar 25 | 48 |
| Pesos | 14.6 | 28 nov 40 | 12.81 | 15 abr 26 | 12.75 | 10 dic 25 | 6 |
| Pesos | 16.1 | 28 may 42 | 11.45 | 26 jun 24 | 11.62 | 12 jun 24 | -17 |
| Pesos | 20.3 | 25 jul 46 | 11.50 | 10 dic 25 | 12.82 | 26 nov 25 | -132 |
| Pesos | 24.5 | 26 oct 50 | 12.31 | 9 jul 25 | 12.41 | 25 jun 25 | -10 |
| Pesos | 25.2 | 13 mar 58 | 12.89 | 15 abr 26 | 12.00 | 10 dic 25 | 89 |
| UVR | 0.9 | 17 mar 27 | 2.90 | 1 abr 20 | 1.88 | 19 feb 20 | 102 |
| UVR | 3.0 | 18 abr 29 | 6.37 | 18 jun 25 | 5.97 | 4 jun 25 | 40 |
| UVR | 4.8 | 22 ene 31 | 7.48 | 8 abr 26 | 7.53 | 18 mar 26 | -5 |
| UVR | 6.9 | 25 mar 33 | 3.35 | 17 jun 20 | 3.11 | 3 jun 20 | 24 |
| UVR | 9.0 | 4 abr 35 | 3.62 | 20 feb 19 | 3.63 | 6 feb 19 | -1 |
| UVR | 10.9 | 25 feb 37 | 5.01 | 2 oct 24 | 4.98 | 18 sep 24 | 3 |
| UVR | 14.9 | 20 mar 41 | 6.79 | 8 abr 26 | 6.94 | 18 mar 26 | -15 |
| UVR | 23.2 | 16 jun 49 | 4.90 | 2 oct 24 | 4.72 | 18 sep 24 | 17 |
| UVR | 29.1 | 19 may 55 | 6.82 | 8 abr 26 | 6.82 | 18 mar 26 | 0 |
| UVR | 35.8 | 1 feb 62 | 6.87 | 8 abr 26 | 6.91 | 18 mar 26 | -4 |
| Verdes | 4.9 | 26 mar 31 | 10.70 | 4 dic 24 | 10.06 | 14 dic 23 | 64 |

Fuente: Departamento de Operaciones y Análisis de Mercados.

*Corresponde a las emisiones por subasta primaria.

b. Curva de rendimientos de la deuda pública.

Curva de rendimientos de TES en pesos

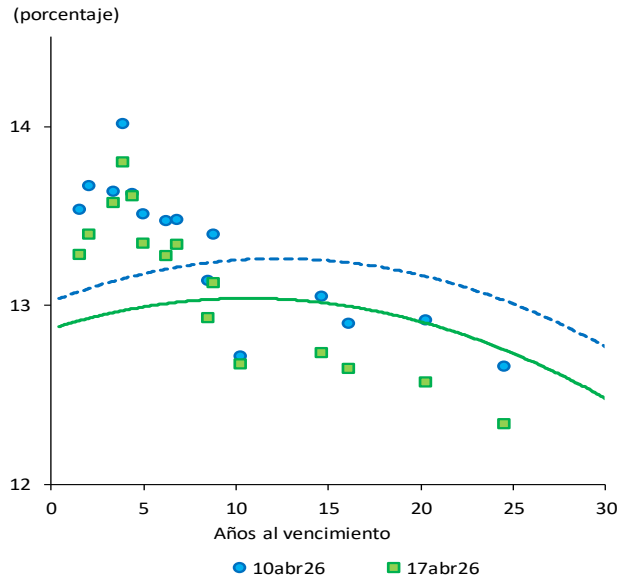

| Referencia | Variación semanal (pb) |
|--------------|------------------------|
| TES Nov 2027 | -26 |
| TES Ago 2029 | -6 |
| TES Feb 2033 | -14 |
| TES Nov 2040 | -31 |
| TES Jul 2046 | -35 |
| TES Oct 2050 | -33 |

Fuente: SEN y Master Trader. Cálculos: Departamento de Operaciones y Análisis de Mercados.

Curvas cero cupón TES UVR

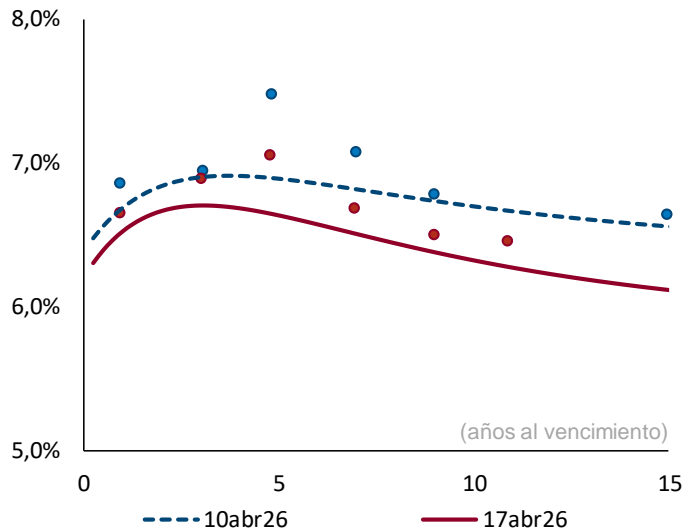

| Plazo (años) | 2 | 3 | 5 | 10 |
|--------------|-----|-----|-----|-----|
| Cambio (pb) | -17 | -20 | -25 | -37 |

Fuente: SEN y Master Trader. Cálculos: Departamento de Operaciones y Análisis de Mercados. Las curvas se calculan mediante la metodología de Nelson & Siegel.

c. Compras netas de deuda pública

| Negociación* TES en Pesos (Compras - Ventas) | | Corrido del 2026 | Tramo Corto TCO | Tramo Corto (0-2 años) | Tramo Medio-corto (2-5 años) | Tramo Medio (5-10 años) | Tramo Medio-largo (10-15 años) | Tramo Largo (>15 años) | Movimiento del 11 al 17 de abril de 2026 | Corrido de abril de 2026 |
|--|----------------------------|------------------|-----------------|------------------------|------------------------------|-------------------------|--------------------------------|------------------------|--|--------------------------|
| Bancos Comerciales | | 14,167 | (769) | 27 | 2,044 | (215) | 272 | 236 | 1,595 | (14) |
| Compañía de Financiamiento Comercial | | (3,031) | - | - | 100 | - | - | - | 100 | 191 |
| Cooperativas | | - | - | - | - | - | - | - | - | - |
| Corporaciones Financieras | | 890 | 82 | (35) | 94 | (19) | (6) | 48 | 164 | 141 |
| TOTAL ESTABLECIMIENTOS DE CRÉDITO | | 12,026 | (687) | (8) | 2,238 | (234) | 266 | 284 | 1,858 | 319 |
| Fondos de Pensiones y Cesantías | Propia | 24 | 70 | (4) | 15 | 2 | - | - | 83 | 20 |
| | Terceros | 5,676 | - | - | 12 | 1,018 | (20) | 38 | 1,049 | (783) |
| Fondos de Pensiones - Prima Media | | - | - | - | - | - | - | - | - | - |
| Total Fondos de Pensiones y Cesantías | | 5,700 | 70 | (4) | 27 | 1,020 | (20) | 38 | 1,132 | (763) |
| Sociedades Comisionistas de Bolsa | Propia | 366 | 32 | 68 | (57) | 73 | 115 | (50) | 182 | 216 |
| | Terceros | 58 | 42 | 1 | (123) | (33) | - | (3) | (117) | (326) |
| | Extranjeros | (0) | - | - | - | 0 | - | - | 0 | (3) |
| | FIC | - | - | - | - | - | - | - | - | - |
| Total Sociedades Comisionistas de Bolsa | | 424 | 74 | 69 | (180) | 40 | 115 | (53) | 65 | (111) |
| Sociedades Fiduciarias | Propia | (80) | 20 | (3) | - | 3 | - | (3) | 17 | (60) |
| | Terceros | (9,740) | (2,673) | 138 | 1,173 | (479) | (182) | (64) | (2,088) | (11,509) |
| | Extranjeros*** | (10,870) | (3,737) | 195 | 856 | (554) | (218) | 2 | (3,455) | (14,499) |
| | Extranjeros(TES verdes)*** | 95 | - | - | - | (21) | - | - | (21) | (40) |
| | FIC | 1,576 | 671 | (2) | 169 | - | - | - | 838 | 1,925 |
| | Pasivos Pensionales | (116) | - | (1) | (12) | (1) | - | (1) | (14) | (3) |
| Total Sociedades Fiduciarias | | (9,820) | (2,653) | 135 | 1,173 | (476) | (182) | (67) | (2,071) | (11,569) |
| Compañías de Seguros y Capitalización | Propia | 361 | 25 | (4) | 20 | 9 | - | (2) | 48 | 23 |
| | Terceros | - | - | - | - | - | - | - | - | - |
| | Pasivos Pensionales | - | - | - | - | - | - | - | - | - |
| Total Compañías de Seguros y Capitalización | | 361 | 25 | (4) | 20 | 9 | - | (2) | 48 | 23 |
| Sociedades Administradoras de Inversión | Propia | - | - | - | - | - | - | - | - | - |
| | Terceros | - | - | - | - | - | - | - | - | - |
| | FIC | - | - | - | - | - | - | - | - | - |
| Total Sociedades Administradoras de Inversión | | - | - | - | - | - | - | - | - | - |
| TOTAL ENTIDADES FINANCIERAS NO BANCARIAS | | (3,335) | (2,484) | 197 | 1,039 | 593 | (87) | (83) | (826) | (12,420) |
| Total Entidades Financieras Especiales** | | (398) | - | (80) | 28 | - | - | 26 | (26) | (74) |
| Total Entidades Públicas**** | | (2,667) | (423) | (828) | (1,069) | - | - | - | (2,319) | 6,539 |
| Otros***** | | 228 | 10 | (52) | (1) | 50 | - | 2 | 9 | 14 |
| | Extranjeros | - | - | - | - | - | - | - | - | - |
| TOTAL MOVIMIENTO NETO | | 5,853 | (3,583) | (771) | 2,235 | 409 | 179 | 228 | (1,303) | (5,622) |

| Negociación* TES UVR (Compras - Ventas) | | Corrido del 2026 | Tramo Corto TCO | Tramo Corto (0-2 años) | Tramo Medio-corto (2-5 años) | Tramo Medio (5-10 años) | Tramo Medio-largo (10-15 años) | Tramo Largo (>15 años) | Movimiento del 11 al 17 de abril de 2026 | Corrido de abril de 2026 |
|--|---------------------|------------------|-----------------|------------------------|------------------------------|-------------------------|--------------------------------|------------------------|--|--------------------------|
| Bancos Comerciales | | (3,348) | - | (167) | (402) | (4) | (75) | (410) | (1,059) | (1,278) |
| Compañía de Financiamiento Comercial | | 12 | - | - | - | - | - | - | - | (0) |
| Cooperativas | | - | - | - | - | - | - | - | - | - |
| Corporaciones Financieras | | (99) | - | 18 | 32 | 14 | (1) | (20) | 43 | 94 |
| TOTAL ESTABLECIMIENTOS DE CRÉDITO | | (3,435) | - | (149) | (370) | 10 | (76) | (431) | (1,016) | (1,184) |
| Fondos de Pensiones y Cesantías | Propia | - | - | - | - | - | - | - | - | - |
| | Terceros | 3,420 | - | - | 23 | (12) | 31 | 378 | 419 | 679 |
| Fondos de Pensiones - Prima Media | | - | - | - | - | - | - | - | - | - |
| Total Fondos de Pensiones y Cesantías | | 3,420 | - | - | 23 | (12) | 31 | 378 | 419 | 679 |
| Sociedades Comisionistas de Bolsa | Propia | 45 | - | 22 | (27) | (10) | (10) | (38) | (64) | (91) |
| | Terceros | (354) | - | (1) | (24) | - | (2) | - | (27) | (21) |
| | Extranjeros | 0 | - | - | - | - | - | - | - | - |
| | FIC | - | - | - | - | - | - | - | - | - |
| Total Sociedades Comisionistas de Bolsa | | (310) | - | 20 | (51) | (10) | (12) | (38) | (91) | (111) |
| Sociedades Fiduciarias | Propia | (23) | - | (2) | - | - | - | - | (2) | (8) |
| | Terceros | 4,268 | - | 104 | 395 | 12 | 58 | 86 | 656 | 1,241 |
| | Extranjeros*** | 629 | - | - | 390 | - | 0 | 1 | 390 | 820 |
| | FIC | 1,103 | - | 198 | (3) | - | - | - | 195 | 377 |
| | Pasivos Pensionales | 222 | - | (4) | 3 | - | (4) | - | (5) | 19 |
| Total Sociedades Fiduciarias | | 4,245 | - | 102 | 395 | 12 | 58 | 86 | 654 | 1,233 |
| Compañías de Seguros y Capitalización | Propia | (12) | - | 30 | 3 | - | - | 4 | 37 | 25 |
| | Terceros | - | - | - | - | - | - | - | - | - |
| | Pasivos Pensionales | - | - | - | - | - | - | - | - | - |
| Total Compañías de Seguros y Capitalización | | (12) | - | 30 | 3 | - | - | 4 | 37 | 25 |
| Sociedades Administradoras de Inversión | Propia | - | - | - | - | - | - | - | - | - |
| | Terceros | - | - | - | - | - | - | - | - | - |
| | FIC | - | - | - | - | - | - | - | - | - |
| Total Sociedades Administradoras de Inversión | | - | - | - | - | - | - | - | - | - |
| TOTAL ENTIDADES FINANCIERAS NO BANCARIAS | | 7,343 | - | 152 | 370 | (10) | 76 | 431 | 1,019 | 1,825 |
| Total Entidades Financieras Especiales** | | 19 | - | 16 | - | - | - | - | 16 | 16 |
| Total Entidades Públicas**** | | 58 | - | - | - | - | - | - | - | - |
| Otros***** | | 140 | - | (20) | - | - | - | - | (20) | (28) |
| | Extranjeros | - | - | - | - | - | - | - | - | - |
| TOTAL MOVIMIENTO NETO | | 4,126 | - | - | - | - | - | - | - | 630 |

Cifras en Miles de Millones de Pesos. Fuente: Banrep. Información actualizada al 17 de abril de 2026

Los valores que se muestran en la tabla corresponden a los montos negociados en cada fecha y liquidados hasta el 17 de abril de 2026. Dado lo anterior esta información puede estar sujeta a cambios.

*Corresponde a los flujos nominales por operaciones compra-venta contra pago (420 y 422) y transferencias (423). Además, se incluyen las emisiones, vencimientos y redenciones anticipadas.

**Las entidades financieras especiales son Fogafin, Bancóldex, ICETEX, Fogacoop, las Cajas Promotoras de Vivienda de la Nación, la FDN, entre otras.

*** Los recursos de extranjeros son mayoritariamente administrados por BNP Paribas, Cititrust, Corpbanca Trust y Fiduciaria Bogotá.

**** Dentro de las Entidades Públicas se registran los movimientos del Banco de la República.

***** Dentro de Otros se registran los movimientos de la Bolsa de Valores de Colombia, DECEVAL, la Cámara de Riesgo Central de Contraparte y Personas Jurídicas.

d. Inversionistas extranjeros en el mercado de deuda pública

Compras Netas de TES por parte de Inversionistas Extranjeros

| | | Corrido de 2026 | Corrido de abril | Saldo al 17 de abril del 2026 | % Saldo Disponible | % Saldo Total TES |
|----------|-------|-----------------|------------------|-------------------------------|--------------------|-------------------|
| Spot | Pesos | \$ (10,775) | \$ (14,534) | \$ 135,431 | 27.9% | 19.5% |
| | UVR | \$ 629 | \$ 820 | \$ 5,005 | 4.5% | 1.4% |
| Forward* | Pesos | \$ 15,710 | \$ 15,121 | \$ 42,120 | 8.1% | 5.6% |
| | UVR | \$ (425) | \$ (158) | \$ 491 | 0.2% | 0.1% |

Cifras en miles de millones de pesos. * Información disponible hasta el 17 de abril de 2026

**Los valores que se muestran en la tabla corresponden a los montos negociados en cada fecha y liquidados hasta el 17 de abril de 2026. Dado lo anterior esta información puede estar sujeta a cambios.

Saldo de extranjeros en TES pesos en los mercados spot y forward como porcentaje del saldo disponible

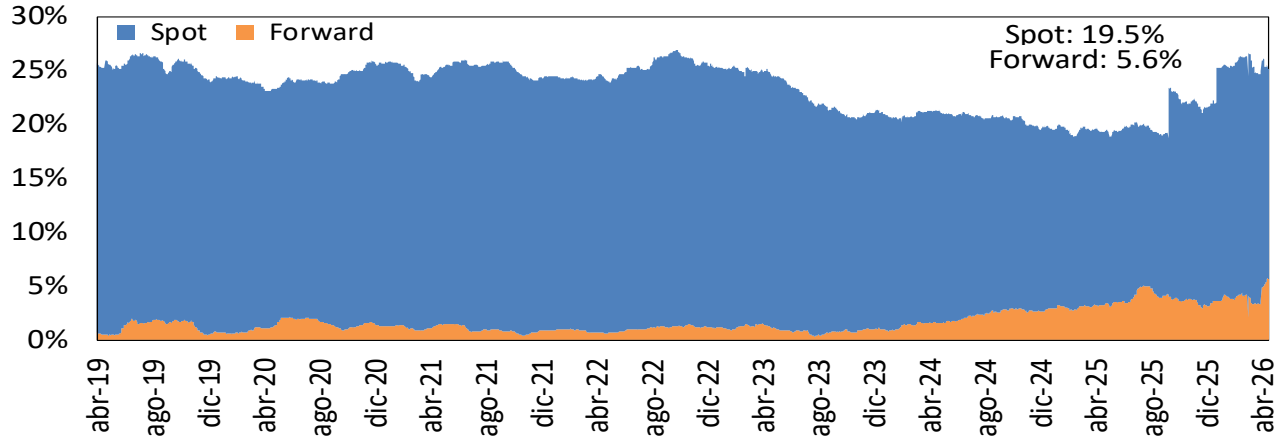

Saldo de extranjeros en TES Pesos y UVR como porcentaje del saldo total (mercado spot)

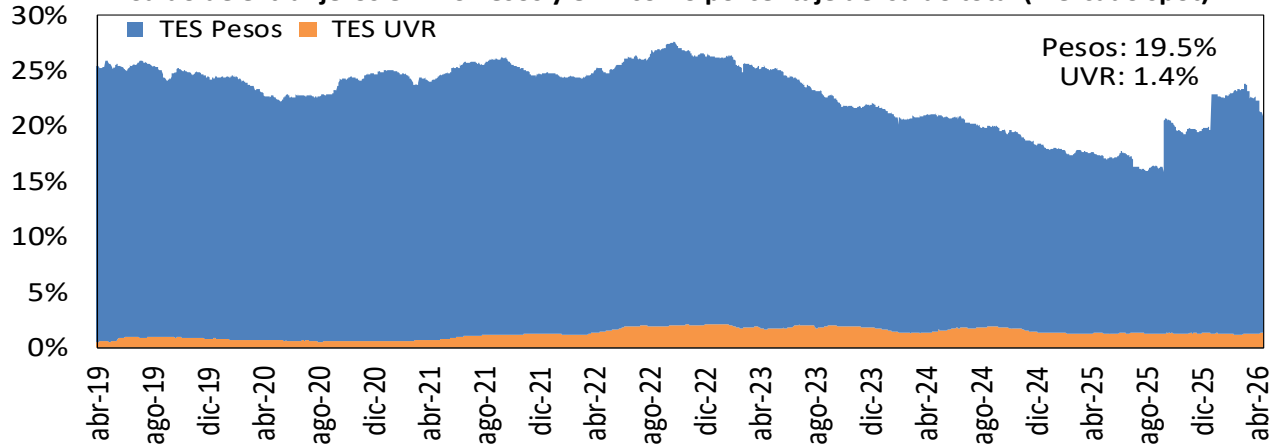

Fuente: Banco de la República

e. Bonos de deuda pública denominados en moneda extranjera

| BONOS EN DOLARES | abr-27 | ene-29 | mar-29 | ene-30 | abr-30 | ene-31 | abr-31 | abr-32 | ene-33 | abr-33 | feb-34 | abr-35 | nov-35 | nov-36 | sep-37 | ene-41 | feb-42 | feb-44 | jun-45 | may-49 | may-51 | nov-53 | nov-54 | feb-61 |
|---|--------|--------|--------|--------|--------|--------|--------|--------|--------|--------|--------|--------|--------|--------|--------|--------|--------|--------|--------|--------|--------|--------|--------|--------|
| Spread Actual (16 abr 26) | 78 | 168 | 158 | 179 | 182 | 202 | 203 | 204 | 225 | 215 | 225 | 233 | 231 | 244 | 243 | 247 | 242 | 246 | 239 | 239 | 216 | 257 | 256 | 184 |
| Spread Semana Anterior (10 abr 26) | 84 | 175 | 172 | 200 | 204 | 223 | 227 | 231 | 250 | 251 | 254 | 261 | 265 | 274 | 272 | 276 | 271 | 275 | 273 | 271 | 246 | 289 | 288 | 218 |
| Diferencia Semana Anterior | -6 | -7 | -14 | -21 | -22 | -21 | -24 | -27 | -25 | -36 | -29 | -28 | -34 | -30 | -29 | -29 | -29 | -34 | -32 | -32 | -30 | -32 | -32 | -34 |
| Precio Actual (16 abr 26) | 99,41 | 99,75 | 97,66 | 91,11 | 105,93 | 100,82 | 87,93 | 86,02 | 100,92 | 109,64 | 106,52 | 112,71 | 109,71 | 107,12 | 104,17 | 91,33 | 71,98 | 83,83 | 76,76 | 76,60 | 65,49 | 114,36 | 110,31 | 61,40 |
| Precio Semana Anterior (10 abr 26) | 99,34 | 99,49 | 97,22 | 90,34 | 105,06 | 99,85 | 86,85 | 84,69 | 99,42 | 107,47 | 104,62 | 110,69 | 107,21 | 104,76 | 101,89 | 88,95 | 69,86 | 81,39 | 74,02 | 73,94 | 63,15 | 110,64 | 106,67 | 58,67 |
| Diferencia Semana Anterior | 0,07 | 0,26 | 0,44 | 0,77 | 0,87 | 0,97 | 1,08 | 1,33 | 1,50 | 2,17 | 1,90 | 2,02 | 2,50 | 2,36 | 2,28 | 2,38 | 2,12 | 2,44 | 2,74 | 2,66 | 2,34 | 3,72 | 3,64 | 2,73 |
| Rendimiento Actual (16 abr 26) | 4,5 | 5,5 | 5,4 | 5,6 | 5,7 | 5,9 | 6,0 | 6,1 | 6,3 | 6,3 | 6,4 | 6,6 | 6,6 | 6,8 | 6,8 | 7,1 | 7,1 | 7,3 | 7,3 | 7,3 | 7,1 | 7,5 | 7,5 | 6,8 |
| Rendimiento Semana Anterior (10 abr 26) | 4,5 | 5,6 | 5,5 | 5,9 | 6,0 | 6,5 | 6,2 | 6,3 | 6,6 | 6,7 | 6,7 | 6,9 | 7,0 | 7,1 | 7,1 | 7,4 | 7,4 | 7,5 | 7,6 | 7,6 | 7,4 | 7,8 | 7,8 | 7,1 |
| Diferencia Semana Anterior | -0,60 | -1,00 | -1,60 | -2,30 | -2,50 | -5,40 | -2,70 | -2,80 | -2,70 | -3,70 | -3,10 | -2,80 | -3,50 | -3,10 | -2,90 | -2,80 | -2,80 | -2,90 | -3,30 | -3,00 | -2,80 | -2,90 | -3,00 | -3,20 |

Las diferencias semanales y el Spread en p.b.

Fuente: Minhacienda. Los datos se presentan al 16 de abril de 2026, dado que viernes 17 de abril de 2026 fue día cívico.

| BONOS EN EUROS | sep-28 | nov-30 | sep-32 | nov-34 | feb-36 | nov-38 |
|--|---------------|---------------|---------------|---------------|---------------|---------------|
| Spread Actual (16 abr 26) | 163 | 216 | 286 | 317 | 333 | 340 |
| Spread Semana Anterior (10 abr 26) | 168 | 222 | 292 | 328 | 339 | 347 |
| Diferencia Semana Anterior | -5 | -6 | -6 | -11 | -6 | -7 |
| Precio Actual (16 abr 26) | 99,04 | 98,65 | 96,56 | 97,50 | 94,72 | 98,98 |
| Precio Semana Anterior (10 abr 26) | 98,75 | 98,19 | 96,04 | 96,62 | 94,14 | 98,22 |
| Diferencia Semana Anterior | 0,29 | 0,46 | 0,52 | 0,88 | 0,58 | 0,76 |
| Rendimiento Actual (16 abr 26) | 4,2 | 4,8 | 5,7 | 6,1 | 6,4 | 6,6 |
| Rendimiento Semana Anterior (10 abr 26) | 4,3 | 4,9 | 5,8 | 6,3 | 6,4 | 6,7 |
| Diferencia Semana Anterior | -0,13 | -0,11 | -0,10 | -0,13 | -0,08 | -0,09 |

Las diferencias semanales y el Spread en p.b.

Fuente: Minhacienda. Los datos se presentan al 16 de abril de 2026, dado que viernes 17 de abril de 2026 fue día cívico.

14. Mercado de renta variable en Colombia

| | abril 17 | Variación | | | |
|--|----------|-----------|---------|-------------|--------------|
| | | 1 semana | 1 mes | Año Corrido | Año Completo |
| MSCI COLCAP | 2301,86 | 0,003% | 5,64% | 11,31% | 41,50% |
| Monto Promedio Diario Semanal * | 207,04 | 27,1% | -59,36% | 35,5% | 164,0% |

* Millones de pesos

MSCI Colcap y volumen diario transado en las acciones que lo componen

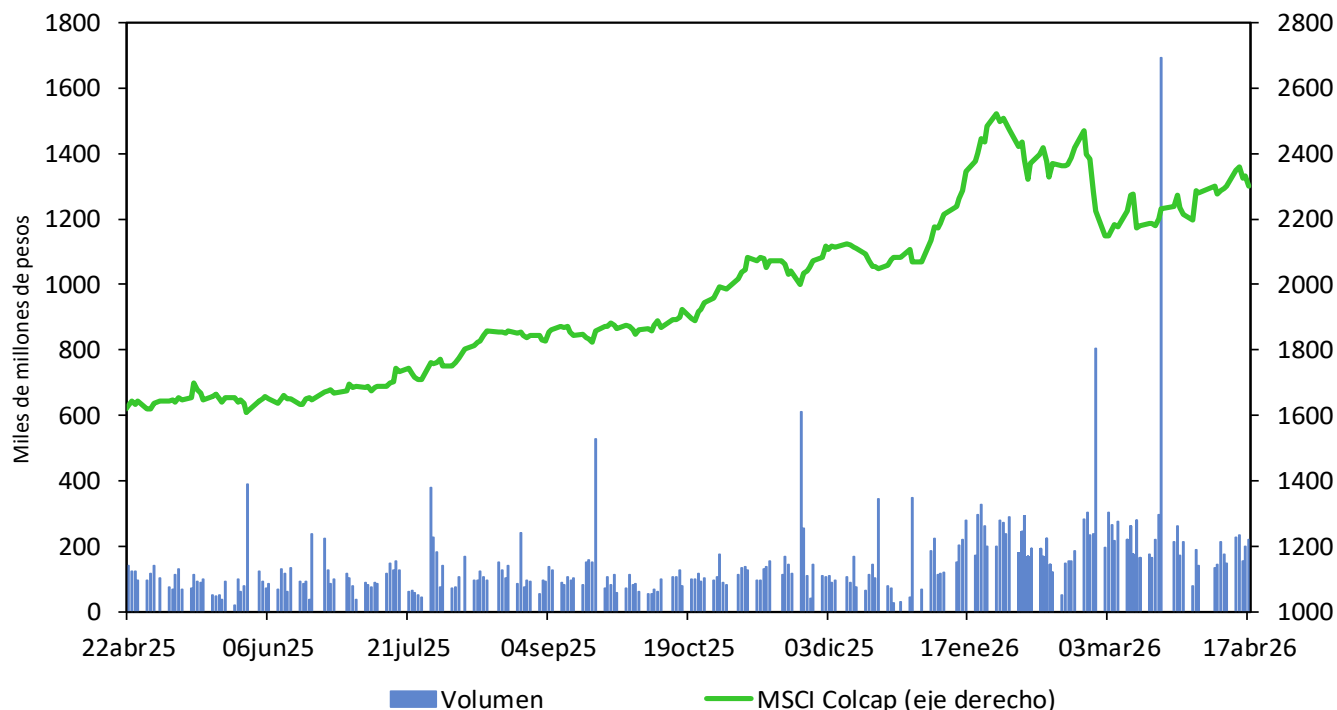

Fuente: Bloomberg.

15. Fondos de pensiones

a. Inversiones de los Fondos de Pensiones Obligatorias

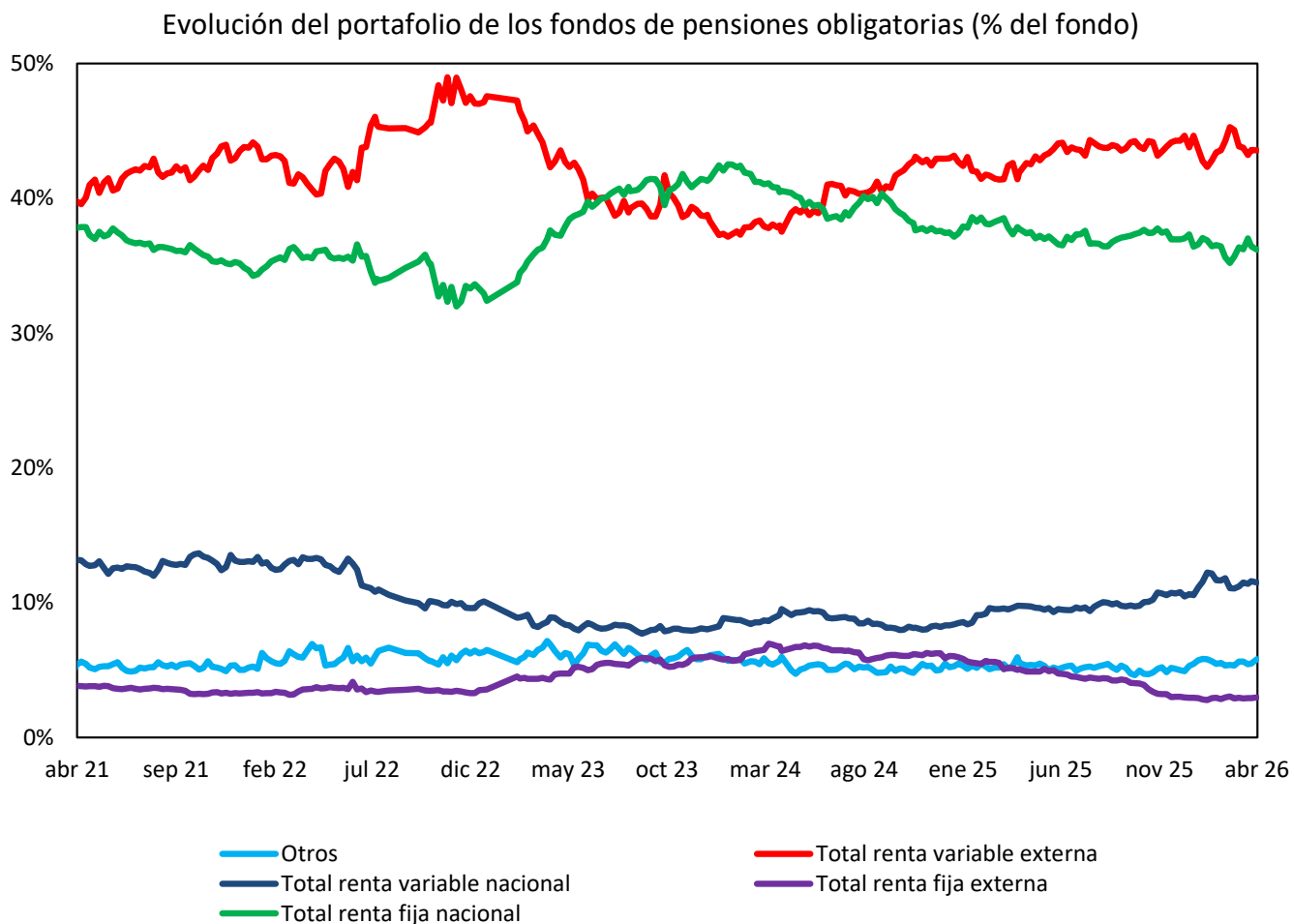

Fuente: Superintendencia Financiera de Colombia. Datos al 10 de abril de 2026.

Evolución de las inversiones de los fondos de pensiones obligatorias en renta variable local (\$ b)

| | 1 abr 26 | | | 10 abr 26 | | |
|-------------------|----------------------|------------------|------------------|----------------------|------------------|------------------|
| | Renta variable local | Total portafolio | % del portafolio | Renta variable local | Total portafolio | % del portafolio |
| Conservador | 3.13 | 46.11 | 6.78% | 3.15 | 47.13 | 6.69% |
| Mayor riesgo | 21.95 | 162.02 | 13.55% | 22.07 | 165.35 | 13.35% |
| Moderado | 34.45 | 273.30 | 12.60% | 34.99 | 278.69 | 12.55% |
| Retiro programado | 1.97 | 49.13 | 4.02% | 1.98 | 50.30 | 3.94% |
| Total | 61.50 | 530.56 | 11.59% | 62.19 | 541.46 | 11.49% |

Fuente: Formato 351-Superintendencia Financiera de Colombia.

ANEXOS

Agregados monetarios y crediticios

Agregados monetarios sectorizados

Miles de millones de pesos y porcentajes

| Concepto | febrero | | Variaciones | | | |
|----------------------------------|----------------|----------------|---------------|-------------|----------------|-------------|
| | 2025 | 2026 | Mensual | | Anual | |
| | | | ABS | % | ABS | % |
| M3 Privado | 766,500 | 869,814 | 19,824 | 2.3 | 103,314 | 13.5 |
| Efectivo | 130,359 | 149,099 | -472 | -0.3 | 18,741 | 14.4 |
| No financiero 1/ | 130,359 | 149,099 | 0 | 0.0 | 18,741 | 14.4 |
| Depósitos | 617,560 | 703,845 | 21,039 | 3.1 | 86,285 | 14.0 |
| Cuentas Corrientes | 54,068 | 60,423 | -197 | -0.3 | 6,355 | 11.8 |
| No financiero 1/ | 47,088 | 51,940 | 312 | 0.6 | 4,852 | 10.3 |
| Sociedades financieras 2/ | 5,452 | 7,169 | 926 | 14.8 | 1,718 | 31.5 |
| No residentes | 1,528 | 1,313 | -1,434 | -52.2 | -216 | -14.1 |
| CDT | 300,580 | 334,362 | 9,275 | 2.9 | 33,782 | 11.2 |
| No financiero 1/ | 237,552 | 272,482 | 8,133 | 3.1 | 34,929 | 14.7 |
| Sociedades financieras 2/ | 62,985 | 61,875 | 1,138 | 1.9 | -1,110 | -1.8 |
| No residentes | 43 | 5 | 4 | 620.4 | -38 | -89.1 |
| Ahorro | 252,978 | 297,031 | 11,652 | 4.1 | 44,053 | 17.4 |
| No financiero 1/ | 201,156 | 237,117 | 5,738 | 2.5 | 35,961 | 17.9 |
| Sociedades financieras 2/ | 51,573 | 59,417 | 5,897 | 11.0 | 7,844 | 15.2 |
| No residentes | 249 | 497 | 17 | 3.4 | 248 | 99.8 |
| Bonos | 18,582 | 16,870 | -742 | -4.2 | -1,712 | -9.2 |
| No financiero 1/ | 10,785 | 9,423 | -356 | -3.6 | -1,362 | -12.6 |
| Sociedades financieras 2/ | 7,247 | 6,866 | -381 | -5.3 | -381 | -5.3 |
| No residentes | 550 | 581 | -5 | -0.9 | 31 | 5.6 |
| Otros 3/ | 9,934 | 12,030 | 308 | 2.6 | 2,096 | 21.1 |
| M3 Público | 109,991 | 121,460 | 2,794 | 2.4 | 11,469 | 10.4 |
| Depósitos | 109,991 | 121,460 | 2,794 | 2.4 | 11,469 | 10.4 |
| Cuentas Corrientes | 13,286 | 14,222 | 109 | 0.8 | 936 | 7.0 |
| Gobierno Central | 2,238 | 2,946 | -798 | -21.3 | 708 | 31.6 |
| Gobiernos Locales | 7,721 | 7,513 | 506 | 7.2 | -207 | -2.7 |
| Empresas Públicas No Financieras | 2,081 | 2,487 | -95 | -3.7 | 406 | 19.5 |
| Sociedades financieras 4/ | 1,247 | 1,276 | 495 | 63.4 | 29 | 2.4 |
| CDT | 23,048 | 22,063 | 1,009 | 4.8 | -985 | -4.3 |
| Gobierno Central | 8,955 | 8,699 | 207 | 2.4 | -256 | -2.9 |
| Gobiernos Locales | 1,012 | 1,542 | 160 | 11.5 | 530 | 52.3 |
| Empresas Públicas No Financieras | 1,168 | 1,557 | 467 | 42.9 | 389 | 33.3 |
| Sociedades financieras 4/ | 11,912 | 10,264 | 175 | 1.7 | -1,648 | -13.8 |
| Ahorro | 58,146 | 68,848 | 2,452 | 3.7 | 10,702 | 18.4 |
| Gobierno Central | 13,006 | 14,734 | 540 | 3.8 | 1,727 | 13.3 |
| Gobiernos Locales | 28,091 | 32,778 | 1,618 | 5.2 | 4,687 | 16.7 |
| Empresas Públicas No Financieras | 11,432 | 14,832 | -697 | -4.5 | 3,400 | 29.7 |
| Sociedades financieras 4/ | 5,616 | 6,505 | 992 | 18.0 | 889 | 15.8 |
| Fiduciarios 5/ | 10,274 | 11,077 | -861 | -7.2 | 804 | 7.8 |
| Gobierno Central | 10,140 | 11,004 | -887 | -7.5 | 865 | 8.5 |
| Gobiernos Locales | 98 | 31 | 22 | 233.7 | -67 | -68.3 |
| Empresas Públicas No Financieras | 0 | 0 | 0 | 66.2 | 0 | 151.3 |
| Sociedades financieras 4/ | 36 | 42 | 3 | 9.1 | 5 | 14.7 |
| Otros 6/ | 5,237 | 5,249 | 85 | 1.7 | 12 | 0.2 |
| M3 Total | 876,491 | 991,274 | 22,619 | 2.3 | 114,783 | 13.1 |
| M1 Total | 197,713 | 223,744 | -560 | -0.2 | 26,031 | 13.2 |
| M2 Total | 832,465 | 946,048 | 23,828 | 2.6 | 113,583 | 13.6 |

Fuentes: Banco de la República, cálculos con información de los balances de los establecimientos de crédito y del formato 409 de la Superintendencia Financiera.

Se excluyen los CDT y los bonos en poder del Banco de la República y los CDT emitidos por Findeter en el marco del Decreto 581 y la Resolución 1357 de 2020 del MHCP.

1/ Corresponde a hogares y empresas no financieras.

2/ Corresponde a las sociedades financieras privadas depositarias y no depositarias.

3/ Corresponde a depósitos a la vista y fiduciarios (recaudos realizados).

4/ Corresponde a las sociedades financieras públicas depositarias y no depositarias.

5/ Recaudos realizados.

6/ Incluye depósitos a la vista y bonos.

- = no se puede calcular o su valor absoluto es mayor a 1000.

Cartera Sectorizada

Miles de millones de pesos y porcentajes

| Concepto | febrero | | Variaciones | | | |
|----------------------------------|----------------|----------------|---------------|-------------|---------------|-------------|
| | 2025 | 2026 | Mensual | | Anual | |
| | | | ABS | % | ABS | % |
| Cartera bruta | 688,058 | 751,062 | 10,796 | 1.5 | 63,004 | 9.2 |
| Privada | 646,593 | 701,726 | 5,665 | 0.8 | 55,133 | 8.5 |
| No financiero 1/ | 628,960 | 683,348 | 1,198 | 0.2 | 54,389 | 8.6 |
| Sociedades financieras 2/ | 11,906 | 13,366 | 4,148 | 45.0 | 1,460 | 12.3 |
| No residentes | 5,728 | 5,012 | 319 | 6.8 | -716 | -12.5 |
| Pública | 41,465 | 49,336 | 5,131 | 11.6 | 7,872 | 19.0 |
| Gobierno Central | 655 | 363 | 77 | 26.8 | -292 | -44.6 |
| Gobiernos Locales | 20,717 | 27,430 | 3,417 | 14.2 | 6,713 | 32.4 |
| Empresas Públicas No Financieras | 18,138 | 19,349 | 1,107 | 6.1 | 1,211 | 6.7 |
| Sociedades financieras 3/ | 1,954 | 2,195 | 530 | 31.9 | 241 | 12.3 |

Fuentes: Banco de la República, cálculos con información de los balances de los establecimientos de crédito, de los formatos 338 y 409 de la Superintendencia Financiera.

Incluye Leasing Financiero

1/ Corresponde a hogares y empresas no financieras.

2/ Corresponde a las sociedades financieras privadas depositarias y no depositarias.

3/ Corresponde a las sociedades financieras públicas depositarias y no depositarias.

No incluye la cartera de las Entidades Financieras Especiales (EFEs).

- = no se puede calcular o su valor absoluto es mayor a 1000.

Posición de encaje del sistema financiero

Miles de millones de pesos

| Período de encaje requerido | 04-feb al 17-feb de 2026 | 18-feb al 03-mar de 2026 |
|------------------------------|--------------------------|--------------------------|
| Período de encaje disponible | 25-feb al 10-mar de 2026 | 11-mar al 24-mar de 2026 |
| I. Encaje requerido | 37.076,7 | 37.897,0 |
| II. Encaje disponible | 38.219,1 | 39.451,5 |
| III. Posición de encaje | 1.142,4 | 1.554,6 |

Datos provisionales sujetos a revisión.

Fuente: Cálculos de la Subgerencia de Política Monetaria e Información Económica del Banco de la República con base en el formato 443 de la Superintendencia Financiera de Colombia

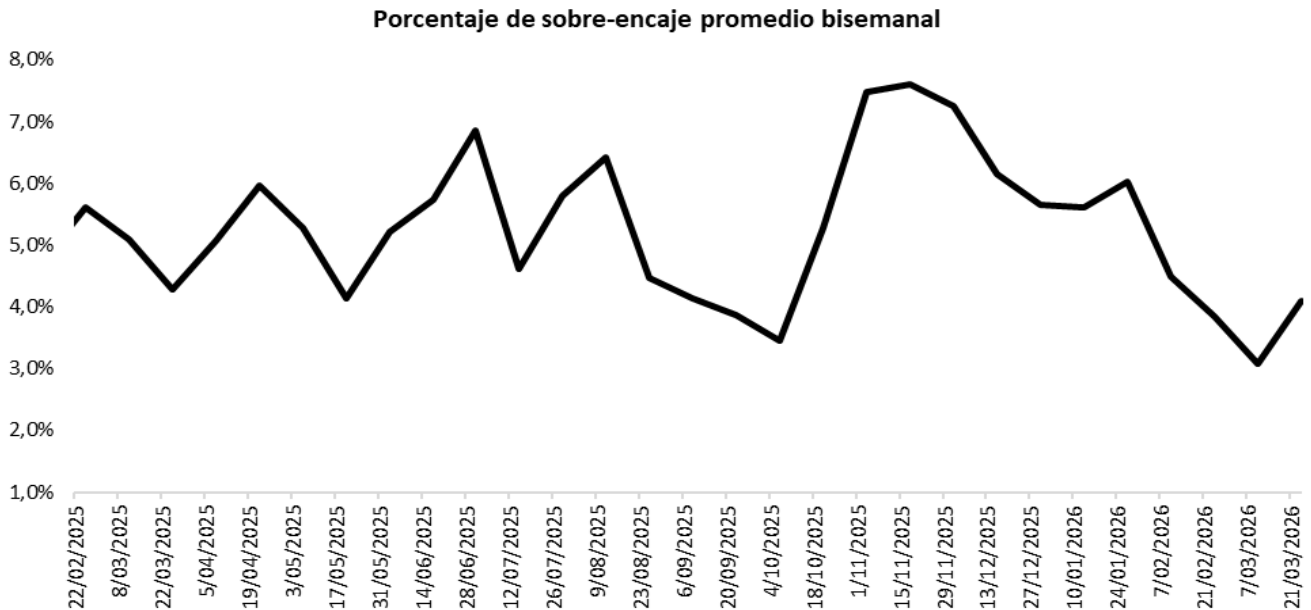

Fuente: Cálculos de la Subgerencia de Política Monetaria e Información Económica del Banco de la República con base en el formato 443 de la Superintendencia Financiera de Colombia.

Cartera

Evolución del saldo de la cartera bruta de los establecimientos de crédito

| Fecha | Cartera M/L | | | Cartera M/E en pesos | | | Cartera Total 1/ | | | Cartera M/E en US\$1/ | | | |
|---------------|------------------|------|------------------|----------------------|-----------------|-----------------|------------------|------------------|------------------|-----------------------|----------------|----------------|--------------|
| | MM\$ | | | MM\$ | | | MM\$ | | | (Millones) | | | |
| | 2026 | 2025 | 2026 | Var. % Anual | 2025 | 2026 | Var. % Anual | 2025 | 2026 | Var. % Anual | 2025 | 2026 | Var. % Anual |
| ene-09 | 664,416.3 | | 718,146.1 | 8.1 | 18,361.9 | 16,243.7 | -11.5 | 682,778.2 | 734,389.8 | 7.6 | 4,227.5 | 4,370.0 | 3.4 |
| ene-16 | 665,457.4 | | 719,714.3 | 8.2 | 18,397.3 | 15,947.2 | -13.3 | 683,854.7 | 735,661.4 | 7.6 | 4,234.8 | 4,310.0 | 1.8 |
| ene-23 | 666,739.3 | | 722,653.8 | 8.4 | 17,659.4 | 15,883.3 | -10.1 | 684,398.7 | 738,537.1 | 7.9 | 4,216.2 | 4,366.1 | 3.6 |
| ene-30 | 667,606.0 | | 725,279.5 | 8.6 | 17,412.5 | 15,874.2 | -8.8 | 685,018.5 | 741,153.6 | 8.2 | 4,161.8 | 4,324.8 | 3.9 |
| feb-06 | 667,642.4 | | 726,055.7 | 8.7 | 16,972.4 | 15,761.1 | -7.1 | 684,614.8 | 741,816.8 | 8.4 | 4,125.8 | 4,294.3 | 4.1 |
| feb-13 | 672,197.7 | | 731,767.0 | 8.9 | 16,973.9 | 15,442.5 | -9.0 | 689,171.5 | 747,209.5 | 8.4 | 4,139.3 | 4,227.5 | 2.1 |
| feb-20 | 673,569.0 | | 733,141.5 | 8.8 | 16,678.2 | 15,624.0 | -6.3 | 690,247.2 | 748,765.5 | 8.5 | 4,094.2 | 4,232.6 | 3.4 |
| feb-27 | 674,022.6 | | 736,073.4 | 9.2 | 16,713.1 | 15,825.9 | -5.3 | 690,735.6 | 751,899.3 | 8.9 | 4,042.8 | 4,202.0 | 3.9 |
| mar-06 | 669,796.3 | | 734,769.5 | 9.7 | 16,520.8 | 15,513.1 | -6.1 | 686,317.1 | 750,282.6 | 9.3 | 4,013.0 | 4,087.2 | 1.8 |
| mar-13 | 674,607.8 | | 736,521.6 | 9.2 | 16,492.9 | 15,248.9 | -7.5 | 691,100.6 | 751,770.4 | 8.8 | 4,020.0 | 4,137.5 | 2.9 |
| mar-20 | 675,471.0 | | 738,523.0 | 9.3 | 16,363.9 | 15,361.5 | -6.1 | 691,834.8 | 753,884.5 | 9.0 | 3,925.3 | 4,146.3 | 5.6 |
| mar-27 | 676,344.2 | | 739,755.1 | 9.4 | 16,532.4 | 15,294.0 | -7.5 | 692,876.6 | 755,049.1 | 9.0 | 3,943.3 | 4,168.6 | 5.7 |
| abr-03 | 676,373.5 | | 740,571.7 | 9.5 | 16,606.9 | 15,221.7 | -8.3 | 692,980.3 | 755,793.4 | 9.1 | 3,885.5 | 4,141.0 | 6.6 |
| abr-10 | 677,678.8 | | 740,294.2 | 9.2 | 16,822.2 | 14,855.7 | -11.7 | 694,501.0 | 755,149.9 | 8.7 | 3,877.5 | 4,090.8 | 5.5 |
| abr-17 | 677,901.8 | | | | 16,713.6 | | | 694,615.4 | | | 3,881.0 | | |
| abr-24 | 678,212.0 | | | | 16,518.7 | | | 694,730.6 | | | 3,896.3 | | |
| may-01 | 679,201.5 | | | | 16,512.4 | | | 695,713.9 | | | 3,890.9 | | |
| may-08 | 678,854.8 | | | | 16,390.4 | | | 695,245.3 | | | 3,866.4 | | |
| may-15 | 680,719.2 | | | | 16,245.0 | | | 696,964.2 | | | 3,873.1 | | |
| may-22 | 683,374.9 | | | | 16,031.2 | | | 699,406.1 | | | 3,848.7 | | |
| may-29 | 685,765.3 | | | | 16,034.7 | | | 701,800.0 | | | 3,865.0 | | |
| jun-05 | 685,011.8 | | | | 16,105.8 | | | 701,117.6 | | | 3,891.5 | | |
| jun-12 | 687,097.5 | | | | 15,932.6 | | | 703,030.1 | | | 3,841.6 | | |
| jun-19 | 687,573.4 | | | | 15,846.5 | | | 703,419.9 | | | 3,883.9 | | |
| jun-26 | 690,126.6 | | | | 15,644.5 | | | 705,771.1 | | | 3,844.2 | | |
| jul-03 | 688,760.2 | | | | 15,274.2 | | | 704,034.4 | | | 3,843.2 | | |
| jul-10 | 690,610.2 | | | | 15,452.0 | | | 706,062.2 | | | 3,859.2 | | |
| jul-17 | 691,593.8 | | | | 15,336.6 | | | 706,930.4 | | | 3,833.6 | | |
| jul-24 | 692,419.6 | | | | 15,776.8 | | | 708,196.4 | | | 3,838.2 | | |
| jul-31 | 692,439.7 | | | | 15,821.9 | | | 708,261.6 | | | 3,831.5 | | |
| ago-07 | 692,060.9 | | | | 15,476.4 | | | 707,537.2 | | | 3,835.8 | | |
| ago-14 | 693,173.8 | | | | 15,527.3 | | | 708,701.1 | | | 3,863.2 | | |
| ago-21 | 693,953.2 | | | | 15,581.6 | | | 709,534.8 | | | 3,886.9 | | |
| ago-28 | 696,367.3 | | | | 15,670.7 | | | 712,037.9 | | | 3,899.7 | | |
| sep-04 | 695,442.8 | | | | 15,385.7 | | | 710,828.5 | | | 3,884.4 | | |
| sep-11 | 696,896.7 | | | | 14,986.8 | | | 711,883.5 | | | 3,836.6 | | |
| sep-18 | 699,463.1 | | | | 14,865.4 | | | 714,328.5 | | | 3,820.3 | | |
| sep-25 | 701,658.7 | | | | 15,059.2 | | | 716,717.9 | | | 3,853.3 | | |
| oct-02 | 700,679.1 | | | | 14,720.7 | | | 715,399.8 | | | 3,799.7 | | |
| oct-09 | 700,833.7 | | | | 14,871.6 | | | 715,705.3 | | | 3,800.3 | | |
| oct-16 | 702,034.1 | | | | 14,389.2 | | | 716,423.4 | | | 3,778.6 | | |
| oct-23 | 705,260.3 | | | | 14,596.7 | | | 719,857.0 | | | 3,782.9 | | |
| oct-30 | 706,702.7 | | | | 14,489.8 | | | 721,192.5 | | | 3,753.7 | | |
| nov-06 | 705,757.2 | | | | 14,611.6 | | | 720,368.8 | | | 3,866.3 | | |
| nov-13 | 708,546.4 | | | | 14,607.4 | | | 723,153.7 | | | 3,880.0 | | |
| nov-20 | 710,640.4 | | | | 14,731.7 | | | 725,372.2 | | | 3,867.8 | | |
| nov-27 | 715,335.7 | | | | 14,626.5 | | | 729,962.2 | | | 3,906.2 | | |
| dic-04 | 715,918.0 | | | | 15,753.2 | | | 731,671.3 | | | 4,113.1 | | |
| dic-11 | 716,792.8 | | | | 15,438.2 | | | 732,230.9 | | | 4,075.0 | | |
| dic-18 | 720,390.9 | | | | 15,724.3 | | | 736,115.2 | | | 4,118.5 | | |
| dic-25 | 721,052.9 | | | | 16,106.7 | | | 737,159.6 | | | 4,334.4 | | |
| ene-01 | 719,316.6 | | | | 16,499.7 | | | 735,816.3 | | | 4,352.6 | | |

1 Corresponde a Cartera Ajustada por titularización. No incluye la cartera de las entidades financieras especiales (EFE).

Fuente: Cálculos del Banco de la República, con información del formato 281 de la Superintendencia Financiera.

Evolución del saldo de la cartera bruta de los establecimientos de crédito por modalidad

| Fecha | Comercial 2 MM\$ | | | | | | Consumo 3 MM\$ | | | | | | Microcrédito /Crédito productivo 4 MM\$ | | | Adquisición de vivienda 5 MM\$ | | |
|---------------|------------------|------------------|--------------|-------------------|-----------------|--------------|------------------|------------------|--------------|-------------------|----------------|--------------|---|-----------------|--------------|--------------------------------|------------------|--------------|
| | Moneda Legal | | | Moneda Extranjera | | | Moneda Legal | | | Moneda Extranjera | | | Moneda Legal | | | Moneda Legal | | |
| | 2025 | 2026 | Var. % Anual | 2025 | 2026 | Var. % Anual | 2025 | 2026 | Var. % Anual | 2025 | 2026 | Var. % Anual | 2025 | 2026 | Var. % Anual | 2025 | 2026 | Var. % Anual |
| ene-09 | 331,964.0 | 356,352.5 | 7.3 | 17,353.3 | 15,239.7 | -12.2 | 199,596.6 | 213,207.5 | 6.8 | 1,008.6 | 1,004.0 | -0.5 | 19,984.8 | 22,952.4 | 14.8 | 112,871.0 | 125,633.7 | 11.3 |
| ene-16 | 332,893.7 | 357,474.4 | 7.4 | 17,410.8 | 14,959.6 | -14.1 | 199,503.5 | 213,527.1 | 7.0 | 986.6 | 987.6 | 0.1 | 20,041.6 | 22,965.6 | 14.6 | 113,018.5 | 125,747.1 | 11.3 |
| ene-23 | 333,573.8 | 359,157.3 | 7.7 | 16,703.3 | 14,915.2 | -10.7 | 199,791.3 | 214,287.3 | 7.3 | 956.1 | 968.1 | 1.3 | 20,157.9 | 23,159.1 | 14.9 | 113,216.3 | 126,050.0 | 11.3 |
| ene-30 | 333,957.0 | 360,552.6 | 8.0 | 16,495.5 | 14,892.5 | -9.7 | 199,788.2 | 214,885.6 | 7.6 | 917.1 | 981.6 | 7.0 | 20,234.1 | 23,365.0 | 15.5 | 113,626.7 | 126,476.4 | 11.3 |
| feb-06 | 334,492.3 | 362,394.4 | 8.3 | 16,087.8 | 14,800.3 | -8.0 | 199,197.3 | 213,718.8 | 7.3 | 884.6 | 960.8 | 8.6 | 20,190.1 | 23,364.1 | 15.7 | 113,762.6 | 126,578.4 | 11.3 |
| feb-13 | 338,168.0 | 366,538.6 | 8.4 | 16,087.5 | 14,469.7 | -10.1 | 199,740.9 | 214,978.0 | 7.6 | 886.4 | 972.8 | 9.7 | 20,241.6 | 23,426.0 | 15.7 | 114,047.1 | 126,824.4 | 11.2 |
| feb-20 | 339,172.7 | 366,964.1 | 8.2 | 15,809.5 | 14,648.7 | -7.3 | 199,721.8 | 215,545.0 | 7.9 | 868.6 | 975.3 | 12.3 | 20,332.5 | 23,543.8 | 15.8 | 114,342.0 | 127,088.6 | 11.1 |
| feb-27 | 338,867.3 | 368,472.4 | 8.7 | 15,831.2 | 14,819.9 | -6.4 | 199,911.4 | 216,303.1 | 8.2 | 881.8 | 1,006.0 | 14.1 | 20,431.3 | 23,709.2 | 16.0 | 114,812.6 | 127,588.7 | 11.1 |
| mar-06 | 338,957.7 | 368,142.7 | 8.6 | 15,655.6 | 14,517.6 | -7.3 | 195,868.3 | 215,259.8 | 9.9 | 865.2 | 995.5 | 15.1 | 20,366.6 | 23,713.5 | 16.4 | 114,603.7 | 127,653.6 | 11.4 |
| mar-13 | 340,009.1 | 369,085.2 | 8.6 | 15,617.6 | 14,270.3 | -8.6 | 199,352.6 | 215,836.7 | 8.3 | 875.3 | 978.6 | 11.8 | 20,407.4 | 23,787.2 | 16.6 | 114,838.6 | 127,812.4 | 11.3 |
| mar-20 | 340,279.2 | 370,175.6 | 8.8 | 15,474.4 | 14,376.9 | -7.1 | 199,674.6 | 216,365.0 | 8.4 | 889.5 | 984.7 | 10.7 | 20,469.1 | 23,909.6 | 16.8 | 115,048.0 | 128,072.8 | 11.3 |
| mar-27 | 340,771.2 | 370,453.4 | 8.7 | 15,622.3 | 14,290.2 | -8.5 | 199,755.8 | 216,993.4 | 8.6 | 910.1 | 1,003.8 | 10.3 | 20,555.5 | 24,014.6 | 16.8 | 115,261.7 | 128,293.8 | 11.3 |
| abr-03 | 340,918.4 | 370,618.6 | 8.7 | 15,696.1 | 14,208.8 | -9.5 | 199,452.3 | 217,393.1 | 9.0 | 910.8 | 1,012.9 | 11.2 | 20,556.5 | 24,073.1 | 17.1 | 115,446.4 | 128,486.9 | 11.3 |
| abr-10 | 341,485.8 | 370,498.8 | 8.5 | 15,877.6 | 13,830.7 | -12.9 | 199,969.4 | 217,259.3 | 8.6 | 944.6 | 1,025.0 | 8.5 | 20,598.0 | 24,018.3 | 16.6 | 115,625.7 | 128,517.8 | 11.1 |
| abr-17 | 341,182.8 | | | 15,763.8 | | | 200,371.4 | | | 949.8 | | | 20,615.0 | | | 115,732.6 | | |
| abr-24 | 341,271.2 | | | 15,544.8 | | | 200,425.1 | | | 973.9 | | | 20,704.6 | | | 115,811.1 | | |
| may-01 | 341,417.5 | | | 15,548.4 | | | 200,964.1 | | | 964.0 | | | 20,742.0 | | | 116,077.9 | | |
| may-08 | 341,621.9 | | | 15,429.0 | | | 200,348.2 | | | 961.4 | | | 20,734.3 | | | 116,150.4 | | |
| may-15 | 342,689.9 | | | 15,296.2 | | | 200,902.5 | | | 948.8 | | | 20,778.0 | | | 116,348.8 | | |
| may-22 | 344,108.1 | | | 15,083.7 | | | 201,717.8 | | | 947.5 | | | 20,902.1 | | | 116,646.9 | | |
| may-29 | 345,530.0 | | | 15,087.5 | | | 202,092.4 | | | 947.2 | | | 21,040.8 | | | 117,102.0 | | |
| jun-05 | 345,387.9 | | | 15,170.5 | | | 201,505.9 | | | 935.2 | | | 20,965.3 | | | 117,152.7 | | |
| jun-12 | 346,880.6 | | | 14,982.4 | | | 201,933.2 | | | 950.1 | | | 20,954.4 | | | 117,329.3 | | |
| jun-19 | 346,700.6 | | | 14,916.9 | | | 202,254.4 | | | 929.6 | | | 21,021.3 | | | 117,597.1 | | |
| jun-26 | 348,523.7 | | | 14,699.6 | | | 202,421.8 | | | 944.9 | | | 21,093.6 | | | 118,087.5 | | |
| jul-03 | 348,282.2 | | | 14,362.0 | | | 201,328.0 | | | 912.2 | | | 21,056.2 | | | 118,093.8 | | |
| jul-10 | 349,248.2 | | | 14,518.4 | | | 202,111.1 | | | 933.6 | | | 21,082.2 | | | 118,168.6 | | |
| jul-17 | 349,338.1 | | | 14,404.5 | | | 202,667.3 | | | 932.1 | | | 21,201.0 | | | 118,387.6 | | |
| jul-24 | 349,064.0 | | | 14,800.5 | | | 203,345.1 | | | 976.2 | | | 21,347.3 | | | 118,663.2 | | |
| jul-31 | 348,038.4 | | | 14,836.1 | | | 203,919.9 | | | 985.8 | | | 21,437.2 | | | 119,044.2 | | |
| ago-07 | 348,080.5 | | | 14,510.9 | | | 203,457.1 | | | 965.5 | | | 21,407.4 | | | 119,115.9 | | |
| ago-14 | 348,394.7 | | | 14,565.0 | | | 204,031.6 | | | 962.2 | | | 21,471.7 | | | 119,275.8 | | |
| ago-21 | 348,304.3 | | | 14,620.6 | | | 204,581.6 | | | 960.9 | | | 21,572.4 | | | 119,494.9 | | |
| ago-28 | 349,269.0 | | | 14,702.2 | | | 205,283.8 | | | 968.4 | | | 21,747.8 | | | 120,066.7 | | |
| sep-04 | 348,744.5 | | | 14,447.3 | | | 204,773.5 | | | 938.4 | | | 21,758.4 | | | 120,166.3 | | |
| sep-11 | 349,052.5 | | | 14,052.4 | | | 205,642.4 | | | 934.4 | | | 21,815.4 | | | 120,386.4 | | |
| sep-18 | 350,554.3 | | | 13,940.2 | | | 206,301.5 | | | 925.2 | | | 21,915.5 | | | 120,691.7 | | |
| sep-25 | 351,379.4 | | | 14,108.1 | | | 207,194.9 | | | 951.1 | | | 22,041.0 | | | 121,043.5 | | |
| oct-02 | 350,049.9 | | | 13,782.6 | | | 207,115.7 | | | 938.2 | | | 22,095.1 | | | 121,418.4 | | |
| oct-09 | 349,462.8 | | | 13,891.9 | | | 207,656.5 | | | 979.7 | | | 22,118.7 | | | 121,595.7 | | |
| oct-16 | 349,792.9 | | | 13,415.0 | | | 208,262.4 | | | 974.2 | | | 22,189.0 | | | 121,789.9 | | |
| oct-23 | 351,417.2 | | | 13,598.4 | | | 209,413.8 | | | 998.4 | | | 22,335.0 | | | 122,094.3 | | |
| oct-30 | 351,257.0 | | | 13,490.8 | | | 210,194.2 | | | 999.0 | | | 22,504.5 | | | 122,747.0 | | |
| nov-06 | 350,672.5 | | | 13,636.9 | | | 209,836.1 | | | 974.6 | | | 22,434.3 | | | 122,814.4 | | |
| nov-13 | 352,042.3 | | | 13,637.5 | | | 210,870.7 | | | 969.9 | | | 22,530.3 | | | 123,103.0 | | |
| nov-20 | 353,061.7 | | | 13,746.1 | | | 211,623.3 | | | 985.6 | | | 22,615.7 | | | 123,339.7 | | |
| nov-27 | 355,785.7 | | | 13,638.0 | | | 212,751.3 | | | 988.5 | | | 22,826.8 | | | 123,971.9 | | |
| dic-04 | 356,742.3 | | | 14,738.7 | | | 212,191.4 | | | 1,014.5 | | | 22,818.2 | | | 124,166.2 | | |
| dic-11 | 356,366.0 | | | 14,411.0 | | | 213,196.8 | | | 1,027.2 | | | 22,811.1 | | | 124,418.9 | | |
| dic-18 | 359,437.9 | | | 14,716.3 | | | 213,071.1 | | | 1,008.1 | | | 22,939.3 | | | 124,942.6 | | |
| dic-25 | 358,828.8 | | | 15,123.3 | | | 213,850.4 | | | 983.5 | | | 23,014.2 | | | 125,359.5 | | |
| ene-01 | 356,834.1 | | | 15,491.0 | | | 213,865.5 | | | 1,008.6 | | | 23,012.5 | | | 125,604.4 | | |

1 Corresponde a Cartera Ajustada por titularización. No incluye la cartera de las entidades financieras especiales (EFE).

2/ Incluye ajuste por leasing operativo.

3/ Incluye tarjetas de crédito y ajuste por titularizaciones de cartera de consumo.

4/ A partir de abril 07/2023 corresponde a la modalidad de "Créditos productivos" creada por el Decreto 455 de marzo 29/2023 del Ministerio de Hacienda.

5/ Corresponde a créditos otorgados para adquisición de vivienda, incluye los ajustes de titularización de cartera hipotecaria y por ventas de cartera para manejo a través de derechos fiduciarios.

Fuente: Cálculos del Banco de la República, con información del formato 281 de la Superintendencia Financiera.

Desembolsos y tasas de interés cartera comercial

| Fecha 2026 | Comercial 2 | | | | Ordinario | | | | Preferencial | | | | Tesorería | | | |
|---------------|------------------|----------------|---------------------|-------------|------------------|----------------|---------------------|-------------|------------------|----------------|---------------------|-------------|------------------|--------------|---------------------|-------------|
| | Desembolsos MM\$ | | Tasa de interés % 3 | | Desembolsos MM\$ | | Tasa de interés % 3 | | Desembolsos MM\$ | | Tasa de interés % 3 | | Desembolsos MM\$ | | Tasa de interés % 3 | |
| | 2025 | 2026 | 2025 | 2026 | 2025 | 2026 | 2025 | 2026 | 2025 | 2026 | 2025 | 2026 | 2025 | 2026 | 2025 | 2026 |
| ene-09 | 2,774.1 | 3,874.9 | 13.1 | 12.5 | 1,658.1 | 2,397.9 | 13.8 | 13.0 | 977.3 | 1,394.1 | 12.1 | 11.9 | 138.6 | 82.8 | 11.5 | 9.9 |
| ene-16 | 4,762.9 | 3,874.9 | 13.0 | 12.9 | 3,216.8 | 2,394.6 | 13.3 | 13.5 | 1,376.3 | 1,383.9 | 12.7 | 12.0 | 169.8 | 96.3 | 10.7 | 10.4 |
| ene-23 | 4,935.7 | 5,741.1 | 13.0 | 12.8 | 3,052.6 | 3,271.4 | 13.7 | 13.5 | 1,631.9 | 2,161.6 | 12.0 | 12.2 | 251.2 | 308.0 | 10.8 | 10.9 |
| ene-30 | 6,172.5 | 8,631.4 | 12.9 | 12.9 | 4,082.3 | 4,800.4 | 13.4 | 13.3 | 1,879.4 | 3,486.4 | 12.0 | 12.5 | 210.8 | 344.5 | 10.7 | 11.6 |
| feb-06 | 4,268.4 | 5,678.5 | 13.0 | 13.1 | 2,683.5 | 2,967.2 | 13.5 | 13.9 | 1,481.9 | 2,640.5 | 12.1 | 12.2 | 103.1 | 70.8 | 11.9 | 10.9 |
| feb-13 | 8,038.3 | 9,101.9 | 12.2 | 13.0 | 4,473.3 | 5,243.0 | 12.8 | 13.6 | 3,378.8 | 3,757.5 | 11.4 | 12.3 | 186.3 | 101.3 | 10.7 | 10.9 |
| feb-20 | 7,051.3 | 5,344.5 | 12.5 | 13.8 | 4,202.9 | 3,379.2 | 12.8 | 14.4 | 2,667.0 | 1,836.1 | 12.1 | 12.9 | 181.4 | 129.3 | 10.6 | 10.7 |
| feb-27 | 6,011.0 | 7,842.8 | 13.2 | 13.9 | 3,401.4 | 4,756.1 | 13.9 | 14.4 | 2,394.0 | 2,569.7 | 12.5 | 13.3 | 215.7 | 516.9 | 11.0 | 11.8 |
| mar-06 | 4,315.7 | 4,359.4 | 12.9 | 14.2 | 2,460.3 | 2,534.6 | 13.5 | 14.8 | 1,724.9 | 1,672.4 | 12.0 | 13.5 | 130.5 | 152.4 | 12.3 | 11.3 |
| mar-13 | 5,075.3 | 5,134.5 | 12.6 | 14.3 | 2,973.4 | 3,063.5 | 13.3 | 14.8 | 1,914.3 | 1,855.7 | 11.7 | 13.8 | 187.6 | 215.3 | 11.3 | 11.4 |
| mar-20 | 5,488.6 | 5,464.2 | 12.7 | 14.3 | 3,434.8 | 3,386.4 | 13.2 | 14.8 | 1,936.5 | 1,881.7 | 11.9 | 13.7 | 117.3 | 196.1 | 10.3 | 11.3 |
| mar-27 | 6,045.8 | 6,776.1 | 12.4 | 14.3 | 2,993.7 | 3,851.0 | 13.4 | 14.8 | 2,736.9 | 2,772.3 | 11.6 | 13.8 | 315.2 | 152.9 | 10.4 | 11.2 |
| abr-03 | 4,547.4 | 4,678.3 | 13.1 | 14.4 | 3,123.2 | 3,092.6 | 13.7 | 14.9 | 1,244.6 | 1,397.8 | 12.0 | 13.7 | 179.6 | 188.0 | 11.0 | 11.9 |
| abr-10 | 4,998.9 | 4,535.9 | 12.5 | 15.2 | 3,150.3 | 2,242.8 | 13.1 | 15.8 | 1,622.9 | 2,058.4 | 11.7 | 14.9 | 225.8 | 234.8 | 10.8 | 11.2 |
| abr-17 | 2,668.3 | | 13.0 | | 1,754.9 | | 13.7 | | 774.6 | | 11.9 | | 138.8 | | 10.6 | |
| abr-24 | 5,748.4 | | 12.9 | | 3,688.5 | | 13.3 | | 1,911.4 | | 12.3 | | 148.5 | | 10.0 | |
| may-01 | 5,486.8 | | 12.8 | | 3,624.8 | | 13.4 | | 1,578.5 | | 11.8 | | 283.4 | | 10.5 | |
| may-08 | 4,100.8 | | 12.7 | | 2,663.1 | | 13.3 | | 1,338.8 | | 11.6 | | 99.0 | | 11.2 | |
| may-15 | 6,104.3 | | 12.5 | | 3,794.5 | | 13.1 | | 2,113.2 | | 11.8 | | 196.6 | | 10.2 | |
| may-22 | 6,326.5 | | 12.6 | | 3,822.0 | | 13.1 | | 2,262.1 | | 11.8 | | 242.4 | | 10.5 | |
| may-29 | 8,907.2 | | 12.6 | | 5,454.4 | | 13.1 | | 3,213.3 | | 11.9 | | 239.5 | | 10.3 | |
| jun-05 | 3,410.8 | | 12.7 | | 2,149.5 | | 13.3 | | 1,192.1 | | 11.9 | | 69.2 | | 10.3 | |
| jun-12 | 5,151.7 | | 12.3 | | 2,922.4 | | 12.8 | | 2,125.9 | | 11.8 | | 103.4 | | 10.2 | |
| jun-19 | 6,077.2 | | 12.1 | | 3,825.1 | | 12.4 | | 2,071.9 | | 11.7 | | 180.2 | | 11.0 | |
| jun-26 | 8,046.0 | | 12.3 | | 4,894.9 | | 12.9 | | 2,912.3 | | 11.3 | | 238.7 | | 10.2 | |
| jul-03 | 3,675.8 | | 12.7 | | 2,135.1 | | 13.6 | | 1,449.8 | | 11.6 | | 90.9 | | 9.8 | |
| jul-10 | 5,126.4 | | 12.5 | | 3,240.3 | | 13.1 | | 1,765.9 | | 11.6 | | 120.2 | | 10.1 | |
| jul-17 | 5,816.6 | | 12.5 | | 3,541.3 | | 12.9 | | 2,042.8 | | 11.7 | | 232.5 | | 11.4 | |
| jul-24 | 5,300.3 | | 12.5 | | 3,674.7 | | 13.0 | | 1,448.0 | | 11.6 | | 177.5 | | 10.1 | |
| jul-31 | 6,648.3 | | 12.4 | | 4,476.8 | | 12.8 | | 1,926.7 | | 11.9 | | 244.7 | | 9.8 | |
| ago-07 | 3,432.5 | | 12.4 | | 2,241.8 | | 13.0 | | 1,126.1 | | 11.4 | | 64.6 | | 10.4 | |
| ago-14 | 5,507.0 | | 12.5 | | 3,136.6 | | 13.2 | | 2,073.8 | | 11.6 | | 296.6 | | 10.8 | |
| ago-21 | 5,149.3 | | 12.5 | | 2,813.7 | | 13.0 | | 2,171.6 | | 12.0 | | 164.0 | | 10.5 | |
| ago-28 | 7,960.3 | | 12.4 | | 5,126.9 | | 12.8 | | 2,606.6 | | 11.7 | | 226.7 | | 10.6 | |
| sep-04 | 5,774.6 | | 12.4 | | 3,364.2 | | 13.1 | | 2,333.4 | | 11.5 | | 77.1 | | 10.2 | |
| sep-11 | 6,345.0 | | 12.0 | | 4,073.9 | | 12.7 | | 2,174.1 | | 10.9 | | 97.0 | | 10.0 | |
| sep-18 | 6,415.6 | | 12.3 | | 4,010.9 | | 12.8 | | 2,190.1 | | 11.5 | | 214.6 | | 10.1 | |
| sep-25 | 8,018.8 | | 11.8 | | 4,506.3 | | 12.5 | | 3,248.1 | | 10.9 | | 264.5 | | 10.6 | |
| oct-02 | 5,905.8 | | 12.5 | | 3,782.9 | | 13.0 | | 1,981.5 | | 11.7 | | 141.4 | | 11.1 | |
| oct-09 | 3,582.2 | | 12.6 | | 2,329.8 | | 13.4 | | 1,155.6 | | 11.4 | | 96.7 | | 9.5 | |
| oct-16 | 4,914.1 | | 12.4 | | 3,257.8 | | 12.9 | | 1,575.4 | | 11.5 | | 81.0 | | 10.4 | |
| oct-23 | 6,912.2 | | 12.5 | | 4,148.2 | | 12.8 | | 2,570.9 | | 12.2 | | 193.1 | | 10.1 | |
| oct-30 | 8,076.3 | | 12.4 | | 4,689.1 | | 13.1 | | 3,064.9 | | 11.5 | | 322.4 | | 10.6 | |
| nov-06 | 3,331.5 | | 12.7 | | 2,219.8 | | 13.0 | | 1,039.1 | | 12.1 | | 72.5 | | 10.2 | |
| nov-13 | 6,074.7 | | 12.3 | | 3,778.8 | | 12.8 | | 2,040.3 | | 11.8 | | 255.5 | | 9.9 | |
| nov-20 | 5,252.5 | | 12.5 | | 3,170.8 | | 13.2 | | 1,934.7 | | 11.7 | | 147.1 | | 9.9 | |
| nov-27 | 9,708.1 | | 12.2 | | 5,621.4 | | 12.8 | | 3,743.8 | | 11.5 | | 342.9 | | 10.3 | |
| dic-04 | 5,032.6 | | 12.4 | | 3,344.0 | | 12.9 | | 1,584.8 | | 11.5 | | 103.9 | | 9.4 | |
| dic-11 | 5,394.4 | | 12.7 | | 3,110.0 | | 13.3 | | 2,174.9 | | 12.1 | | 109.5 | | 8.9 | |
| dic-18 | 10,792.7 | | 12.4 | | 6,694.6 | | 12.8 | | 3,857.5 | | 11.7 | | 240.5 | | 9.9 | |
| dic-25 | 7,782.7 | | 12.4 | | 4,883.8 | | 12.7 | | 2,586.3 | | 12.1 | | 312.6 | | 9.5 | |
| ene-01 | 4,276.7 | | 12.8 | | 2,547.6 | | 13.4 | | 1,493.1 | | 12.1 | | 236.0 | | 10.1 | |

1/ Incluye leasing financiero

2/ Promedio ponderado por monto de las tasa de los créditos ordinarios, de tesorería y preferenciales. No incluye construcción de vivienda.

3/ Promedio ponderado por monto

Fuente: Cálculos del Banco de la República, con información del formato 414 de la Superintendencia Financiera.

Nota: Información provisional.

Desembolsos y tasas de interés cartera de consumo, tarjeta de crédito y adquisición de vivienda 1/

| Fecha 2026 | Consumo 2 | | | | Tarjetas de Crédito 3 | | | | Vivienda 4 | | | | | |
|---------------|------------------|----------------|---------------------|-------------|-----------------------|----------------|---------------------|-------------|------------------|--------------|--------------------|-------------|---------------------|------|
| | Desembolsos MM\$ | | Tasa de interés % 5 | | Desembolsos MM\$ | | Tasa de interés % 5 | | Desembolsos MM\$ | | Adquisición No VIS | | Tasa de interés % 5 | |
| | 2025 | 2026 | 2025 | 2026 | 2025 | 2026 | 2025 | 2026 | 2025 | 2026 | 2025 | 2026 | 2025 | 2026 |
| ene-09 | 1,003.1 | 1,280.0 | 20.8 | 20.1 | 835.3 | 1,024.7 | 23.8 | 23.0 | 191.8 | 174.6 | 11.3 | 12.8 | | |
| ene-16 | 1,461.4 | 1,383.7 | 20.3 | 20.0 | 917.3 | 1,017.8 | 23.7 | 22.9 | 294.9 | 198.0 | 11.3 | 12.7 | | |
| ene-23 | 1,783.2 | 1,985.2 | 19.6 | 19.7 | 907.3 | 1,108.0 | 23.6 | 22.7 | 328.3 | 309.0 | 11.4 | 12.9 | | |
| ene-30 | 2,412.5 | 2,824.8 | 18.8 | 19.1 | 895.0 | 1,073.9 | 23.4 | 22.6 | 466.4 | 516.8 | 11.4 | 12.9 | | |
| feb-06 | 1,658.8 | 1,821.4 | 19.9 | 20.0 | 876.3 | 1,052.1 | 24.6 | 23.4 | 283.4 | 220.9 | 11.5 | 13.1 | | |
| feb-13 | 1,929.6 | 2,104.2 | 19.7 | 20.0 | 846.6 | 1,023.2 | 24.8 | 23.7 | 338.7 | 284.8 | 11.6 | 13.3 | | |
| feb-20 | 2,063.4 | 2,240.2 | 19.5 | 20.0 | 888.5 | 1,046.1 | 24.7 | 23.7 | 358.4 | 317.0 | 11.8 | 13.3 | | |
| feb-27 | 2,692.0 | 2,866.1 | 18.8 | 19.4 | 864.8 | 1,054.8 | 24.4 | 23.5 | 564.5 | 474.2 | 11.8 | 13.4 | | |
| mar-06 | 1,519.8 | 1,684.2 | 19.7 | 20.7 | 904.6 | 1,105.7 | 23.6 | 23.7 | 250.0 | 252.7 | 11.9 | 13.6 | | |
| mar-13 | 1,733.1 | 1,840.4 | 19.5 | 20.4 | 895.5 | 998.1 | 23.5 | 24.0 | 310.3 | 294.2 | 11.9 | 13.6 | | |
| mar-20 | 1,985.5 | 2,023.9 | 19.3 | 20.4 | 972.7 | 1,129.1 | 23.3 | 23.9 | 323.9 | 334.6 | 12.1 | 13.8 | | |
| mar-27 | 1,968.1 | 1,902.4 | 19.0 | 20.3 | 891.9 | 1,083.3 | 23.4 | 24.1 | 365.9 | 316.0 | 12.2 | 13.8 | | |
| abr-03 | 2,170.6 | 1,735.4 | 19.3 | 20.5 | 968.7 | 987.4 | 23.8 | 24.4 | 363.3 | 290.9 | 12.2 | 13.8 | | |
| abr-10 | 1,943.6 | 1,711.6 | 19.7 | 21.7 | 949.8 | 1,179.5 | 24.0 | 25.3 | 316.5 | 196.3 | 12.2 | 13.9 | | |
| abr-17 | 1,287.9 | | 19.9 | | 803.7 | | 24.3 | | 211.7 | | 12.0 | | | |
| abr-24 | 2,047.4 | | 19.4 | | 1,023.2 | | 24.2 | | 330.3 | | 12.1 | | | |
| may-01 | 2,170.5 | | 19.4 | | 936.2 | | 24.1 | | 443.6 | | 12.0 | | | |
| may-08 | 1,746.0 | | 19.9 | | 973.8 | | 24.5 | | 253.0 | | 12.1 | | | |
| may-15 | 1,923.7 | | 19.5 | | 964.9 | | 24.5 | | 320.9 | | 11.9 | | | |
| may-22 | 2,034.5 | | 19.2 | | 965.6 | | 24.5 | | 400.5 | | 12.0 | | | |
| may-29 | 2,677.5 | | 18.8 | | 979.2 | | 24.5 | | 599.4 | | 11.9 | | | |
| jun-05 | 1,387.3 | | 19.6 | | 982.2 | | 24.3 | | 218.4 | | 12.0 | | | |
| jun-12 | 1,785.4 | | 19.1 | | 924.2 | | 24.1 | | 332.0 | | 12.0 | | | |
| jun-19 | 1,951.1 | | 19.0 | | 1,056.4 | | 24.1 | | 359.8 | | 11.9 | | | |
| jun-26 | 2,236.9 | | 18.7 | | 1,015.9 | | 24.2 | | 531.3 | | 11.9 | | | |
| jul-03 | 1,424.1 | | 19.5 | | 1,051.2 | | 23.7 | | 209.8 | | 12.0 | | | |
| jul-10 | 1,885.8 | | 19.3 | | 1,075.8 | | 23.5 | | 306.9 | | 12.0 | | | |
| jul-17 | 2,129.1 | | 19.1 | | 1,016.8 | | 23.6 | | 313.8 | | 11.9 | | | |
| jul-24 | 2,228.6 | | 18.7 | | 976.0 | | 23.5 | | 365.5 | | 11.9 | | | |
| jul-31 | 2,741.6 | | 18.4 | | 999.7 | | 23.4 | | 514.8 | | 12.0 | | | |
| ago-07 | 1,515.3 | | 19.2 | | 992.8 | | 23.8 | | 214.7 | | 12.1 | | | |
| ago-14 | 1,973.5 | | 18.9 | | 954.8 | | 23.7 | | 310.7 | | 12.0 | | | |
| ago-21 | 1,777.0 | | 19.0 | | 941.8 | | 23.8 | | 271.3 | | 12.0 | | | |
| ago-28 | 3,059.8 | | 18.2 | | 983.2 | | 23.6 | | 595.9 | | 12.0 | | | |
| sep-04 | 1,894.5 | | 19.1 | | 1,046.7 | | 23.7 | | 254.8 | | 12.0 | | | |
| sep-11 | 1,958.2 | | 19.1 | | 970.2 | | 23.7 | | 297.8 | | 12.0 | | | |
| sep-18 | 2,125.8 | | 19.1 | | 1,025.9 | | 23.5 | | 347.4 | | 12.1 | | | |
| sep-25 | 2,494.6 | | 18.5 | | 1,038.3 | | 23.6 | | 445.3 | | 12.1 | | | |
| oct-02 | 2,639.2 | | 18.6 | | 1,087.1 | | 23.2 | | 461.9 | | 12.1 | | | |
| oct-09 | 1,980.9 | | 19.1 | | 1,088.8 | | 23.1 | | 291.3 | | 12.2 | | | |
| oct-16 | 1,842.8 | | 19.1 | | 1,040.2 | | 23.1 | | 271.5 | | 12.3 | | | |
| oct-23 | 2,175.1 | | 18.7 | | 1,061.6 | | 22.8 | | 327.5 | | 12.3 | | | |
| oct-30 | 3,022.1 | | 18.3 | | 1,028.3 | | 22.8 | | 628.6 | | 12.3 | | | |
| nov-06 | 1,554.2 | | 19.5 | | 1,012.8 | | 23.5 | | 209.3 | | 12.4 | | | |
| nov-13 | 2,033.5 | | 19.1 | | 1,061.6 | | 23.5 | | 319.7 | | 12.5 | | | |
| nov-20 | 1,892.2 | | 19.4 | | 1,054.8 | | 23.6 | | 290.8 | | 12.4 | | | |
| nov-27 | 3,070.8 | | 18.5 | | 1,333.1 | | 23.1 | | 650.9 | | 12.4 | | | |
| dic-04 | 1,854.5 | | 19.5 | | 1,465.9 | | 23.3 | | 301.1 | | 12.8 | | | |
| dic-11 | 1,626.1 | | 19.4 | | 1,096.7 | | 23.6 | | 273.2 | | 12.9 | | | |
| dic-18 | 2,112.4 | | 19.1 | | 1,235.3 | | 23.4 | | 486.6 | | 12.8 | | | |
| dic-25 | 1,763.5 | | 18.9 | | 1,237.2 | | 23.4 | | 420.9 | | 12.8 | | | |
| ene-01 | 1,426.7 | | 19.2 | | 1,036.1 | | 23.3 | | 354.5 | | 12.7 | | | |

1/ Incluye leasing financiero.

2/ Incluye créditos en pesos y en UVR.

3/ Promedio ponderado por monto. No incluye avances ni compras a 1 mes.

4/ Incluye créditos en pesos y en UVR.

5/ Corresponde al promedio ponderado por monto de la tasa de los desembolsos en pesos y en UVR. Antes de realizar el promedio ponderado, a la tasa de interés de los créditos en UVR se les sumó la variación anual de la UVR de la respectiva semana.

Fuente: Cálculos del Banco de la República, con información del formato 414 de la Superintendencia Financiera.

Desembolsos y tasas de interés cartera de microcrédito / crédito productivo 1/

| Fecha | Popular productivo (Hasta 6 SMLMV) | | | | | Productivo (6 a 25 SMLMV) | | | | De mayor monto (25 a 120 SMLMV) | | | |
|---------------|------------------------------------|-------------|---------------------|-------------|--------------|---------------------------|-------------|---------------------|-------------|---------------------------------|-------------|---------------------|------|
| | Desembolsos MM\$ | | Tasa de interés % 3 | | | Desembolsos MM\$ | | Tasa de interés % 3 | | Desembolsos MM\$ | | Tasa de interés % 3 | |
| | 2025 | 2026 | 2025 | 2026 | 2026 | 2025 | 2026 | 2025 | 2026 | 2025 | 2026 | 2025 | 2026 |
| ene-09 | 49.1 | 78.3 | 58.7 | 56.7 | 91.8 | 126.1 | 29.2 | 30.5 | 36.2 | 52.0 | 26.4 | 27.0 | |
| ene-16 | 76.1 | 81.4 | 58.0 | 56.3 | 150.6 | 140.6 | 29.8 | 32.2 | 74.7 | 71.7 | 27.5 | 27.4 | |
| ene-23 | 76.5 | 108.8 | 57.3 | 55.7 | 151.1 | 196.2 | 29.9 | 31.4 | 78.3 | 107.6 | 27.7 | 27.1 | |
| ene-30 | 88.0 | 114.1 | 57.0 | 54.4 | 180.7 | 220.0 | 30.3 | 31.9 | 132.2 | 147.9 | 28.5 | 27.7 | |
| feb-06 | 57.7 | 83.1 | 58.4 | 56.2 | 114.2 | 154.5 | 28.2 | 31.7 | 60.3 | 92.4 | 25.7 | 26.3 | |
| feb-13 | 75.9 | 96.6 | 58.5 | 57.4 | 152.0 | 177.5 | 31.2 | 33.7 | 97.5 | 113.5 | 27.2 | 26.6 | |
| feb-20 | 78.1 | 96.0 | 57.2 | 56.4 | 153.8 | 183.1 | 29.9 | 33.1 | 82.1 | 109.4 | 28.1 | 27.8 | |
| feb-27 | 87.4 | 112.2 | 56.0 | 53.9 | 190.1 | 215.9 | 29.2 | 32.7 | 111.8 | 139.0 | 27.6 | 27.3 | |
| mar-06 | 56.9 | 89.4 | 58.1 | 54.8 | 103.7 | 169.1 | 29.6 | 31.8 | 52.9 | 101.6 | 27.9 | 27.8 | |
| mar-13 | 74.2 | 96.2 | 58.6 | 55.9 | 135.8 | 178.1 | 31.4 | 33.1 | 78.1 | 99.7 | 28.7 | 27.6 | |
| mar-20 | 76.2 | 101.9 | 58.2 | 56.0 | 142.0 | 181.6 | 31.3 | 33.8 | 82.1 | 106.9 | 28.4 | 28.3 | |
| mar-27 | 67.6 | 86.5 | 56.8 | 55.6 | 131.5 | 155.8 | 29.8 | 33.7 | 78.1 | 96.5 | 28.4 | 27.9 | |
| abr-03 | 74.8 | 73.5 | 56.9 | 55.7 | 141.1 | 127.3 | 30.3 | 34.9 | 73.3 | 104.2 | 26.9 | 27.7 | |
| abr-10 | 78.5 | 82.7 | 58.4 | 57.1 | 149.2 | 139.4 | 31.4 | 35.3 | 74.1 | 78.1 | 28.6 | 27.8 | |
| abr-17 | 54.2 | | 58.4 | | 102.2 | | 32.0 | | 54.4 | | 28.1 | | |
| abr-24 | 69.7 | | 56.9 | | 151.3 | | 30.0 | | 77.3 | | 27.8 | | |
| may-01 | 65.6 | | 56.8 | | 144.7 | | 30.8 | | 99.8 | | 27.4 | | |
| may-08 | 70.6 | | 57.9 | | 137.9 | | 30.4 | | 66.8 | | 27.1 | | |
| may-15 | 75.8 | | 57.9 | | 158.7 | | 31.8 | | 89.7 | | 28.8 | | |
| may-22 | 77.2 | | 56.9 | | 162.4 | | 30.9 | | 95.4 | | 27.6 | | |
| may-29 | 83.7 | | 56.2 | | 185.8 | | 30.3 | | 124.6 | | 27.1 | | |
| jun-05 | 53.9 | | 57.4 | | 103.9 | | 31.9 | | 62.6 | | 27.4 | | |
| jun-12 | 73.4 | | 59.2 | | 136.7 | | 33.9 | | 74.9 | | 29.5 | | |
| jun-19 | 75.3 | | 58.5 | | 156.6 | | 31.7 | | 95.5 | | 27.3 | | |
| jun-26 | 68.0 | | 57.1 | | 159.4 | | 28.1 | | 106.8 | | 24.6 | | |
| jul-03 | 52.6 | | 57.2 | | 111.4 | | 27.4 | | 65.9 | | 25.1 | | |
| jul-10 | 73.9 | | 57.1 | | 168.0 | | 26.9 | | 84.2 | | 24.3 | | |
| jul-17 | 76.4 | | 56.9 | | 182.4 | | 26.6 | | 103.7 | | 25.1 | | |
| jul-24 | 75.7 | | 58.1 | | 164.7 | | 28.0 | | 97.2 | | 26.0 | | |
| jul-31 | 77.3 | | 56.6 | | 177.6 | | 28.5 | | 124.7 | | 25.2 | | |
| ago-07 | 56.3 | | 59.1 | | 121.6 | | 29.0 | | 60.3 | | 26.7 | | |
| ago-14 | 80.2 | | 58.0 | | 178.4 | | 29.8 | | 94.8 | | 26.4 | | |
| ago-21 | 63.5 | | 57.5 | | 156.6 | | 28.5 | | 84.1 | | 26.1 | | |
| ago-28 | 88.0 | | 56.2 | | 215.4 | | 28.9 | | 133.9 | | 26.5 | | |
| sep-04 | 68.4 | | 57.6 | | 159.6 | | 29.5 | | 82.8 | | 26.4 | | |
| sep-11 | 76.1 | | 57.7 | | 175.2 | | 30.8 | | 98.6 | | 27.3 | | |
| sep-18 | 75.1 | | 58.1 | | 169.9 | | 31.8 | | 98.3 | | 28.0 | | |
| sep-25 | 75.9 | | 57.2 | | 168.0 | | 31.5 | | 106.4 | | 28.1 | | |
| oct-02 | 74.8 | | 56.0 | | 178.7 | | 29.7 | | 116.5 | | 26.2 | | |
| oct-09 | 77.7 | | 58.0 | | 166.7 | | 33.3 | | 88.3 | | 27.9 | | |
| oct-16 | 63.6 | | 56.7 | | 150.8 | | 31.9 | | 84.9 | | 27.2 | | |
| oct-23 | 80.6 | | 56.9 | | 169.7 | | 32.7 | | 113.5 | | 26.6 | | |
| oct-30 | 90.7 | | 56.2 | | 215.6 | | 31.0 | | 154.0 | | 27.1 | | |
| nov-06 | 50.7 | | 57.5 | | 114.1 | | 31.4 | | 59.5 | | 25.6 | | |
| nov-13 | 88.0 | | 58.6 | | 190.2 | | 32.7 | | 105.5 | | 28.0 | | |
| nov-20 | 71.4 | | 58.5 | | 149.9 | | 33.1 | | 85.5 | | 28.2 | | |
| nov-27 | 99.3 | | 57.7 | | 230.8 | | 31.4 | | 155.3 | | 27.0 | | |
| dic-04 | 76.4 | | 59.1 | | 147.7 | | 33.8 | | 88.3 | | 28.1 | | |
| dic-11 | 68.3 | | 57.6 | | 144.6 | | 31.7 | | 76.9 | | 26.6 | | |
| dic-18 | 89.9 | | 57.1 | | 195.8 | | 30.6 | | 113.4 | | 25.7 | | |
| dic-25 | 62.7 | | 54.9 | | 137.3 | | 28.6 | | 85.4 | | 25.5 | | |
| ene-01 | 52.1 | | 54.8 | | 96.0 | | 31.1 | | 70.5 | | 27.1 | | |

1/ Incluye leasing financiero. A partir de abril 07/2023 corresponden a la modalidad de "Créditos productivos" creada por el Decreto 455 de marzo 29/2023 del Ministerio de Hacienda.

Incluye créditos de redescuento.

2/ Incluye rural y urbano.

3/ Promedio ponderado por monto

Fuente: Cálculos del Banco de la República, con información del formato 414 de la Superintendencia Financiera.

Cartera bruta como porcentaje del PIB

Cartera bruta ajustada como % del PIB*

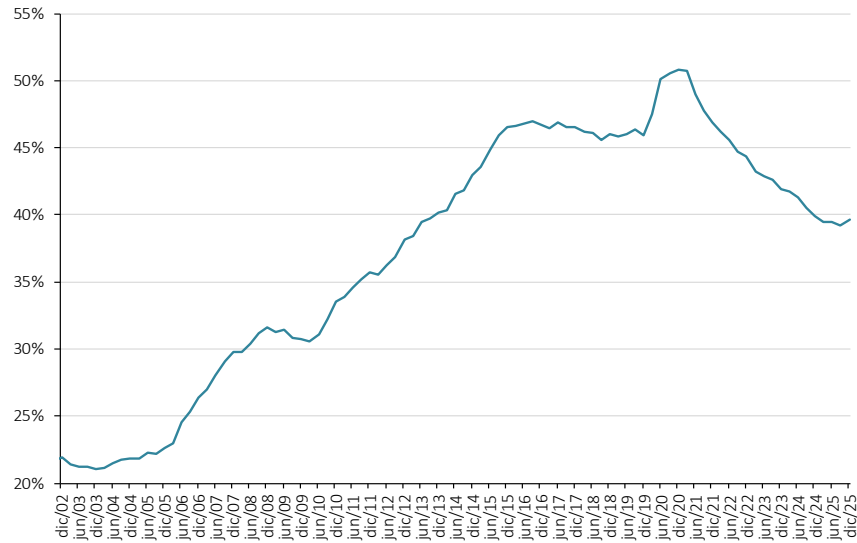

Cartera Comercial MT como porcentaje del PIB*

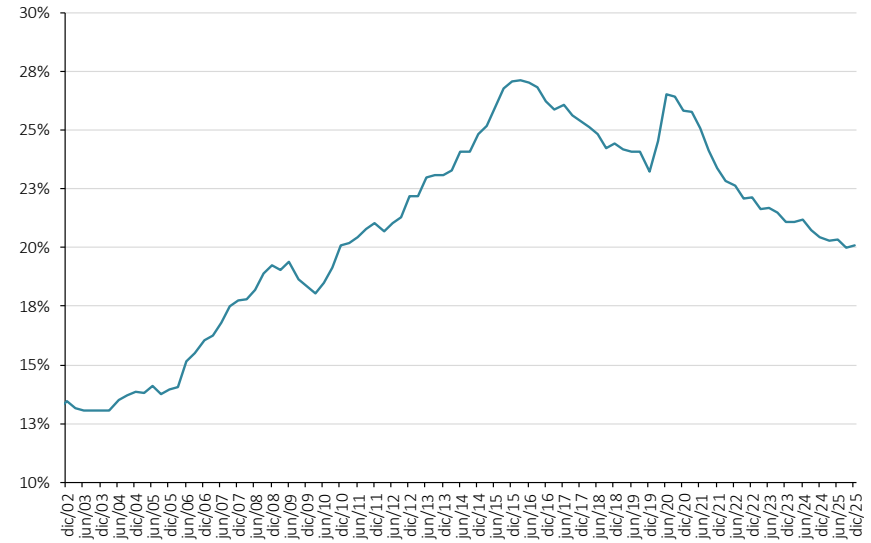

Cartera de Consumo MT como porcentaje del PIB*

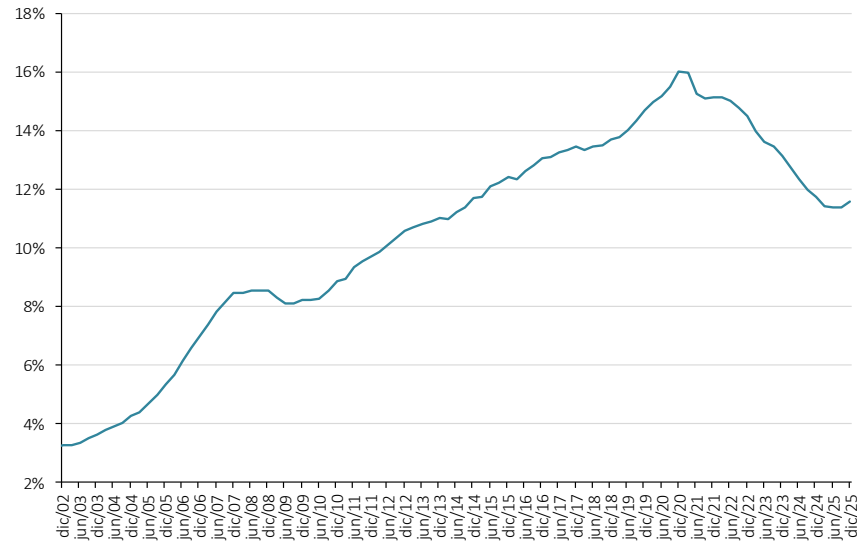

Cartera Hipotecaria Ajustada MT como porcentaje del PIB*

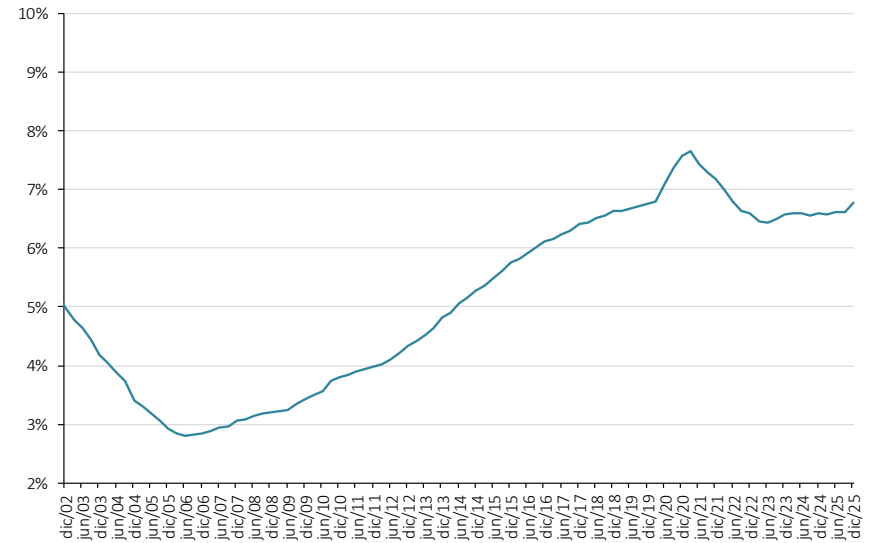

* Corresponde a la cartera en moneda total. No incluye la cartera de las entidades financieras especiales. El PIB se refiere al nominal sin desestacionalizar.

Fuente: A partir del 2002 Formato 281 de la Superintendencia Financiera de Colombia y ajustes del Banco de la República. Antes balances mensuales.

Cartera e inversiones como porcentaje de los activos de los establecimientos de crédito*

(Moneda total)

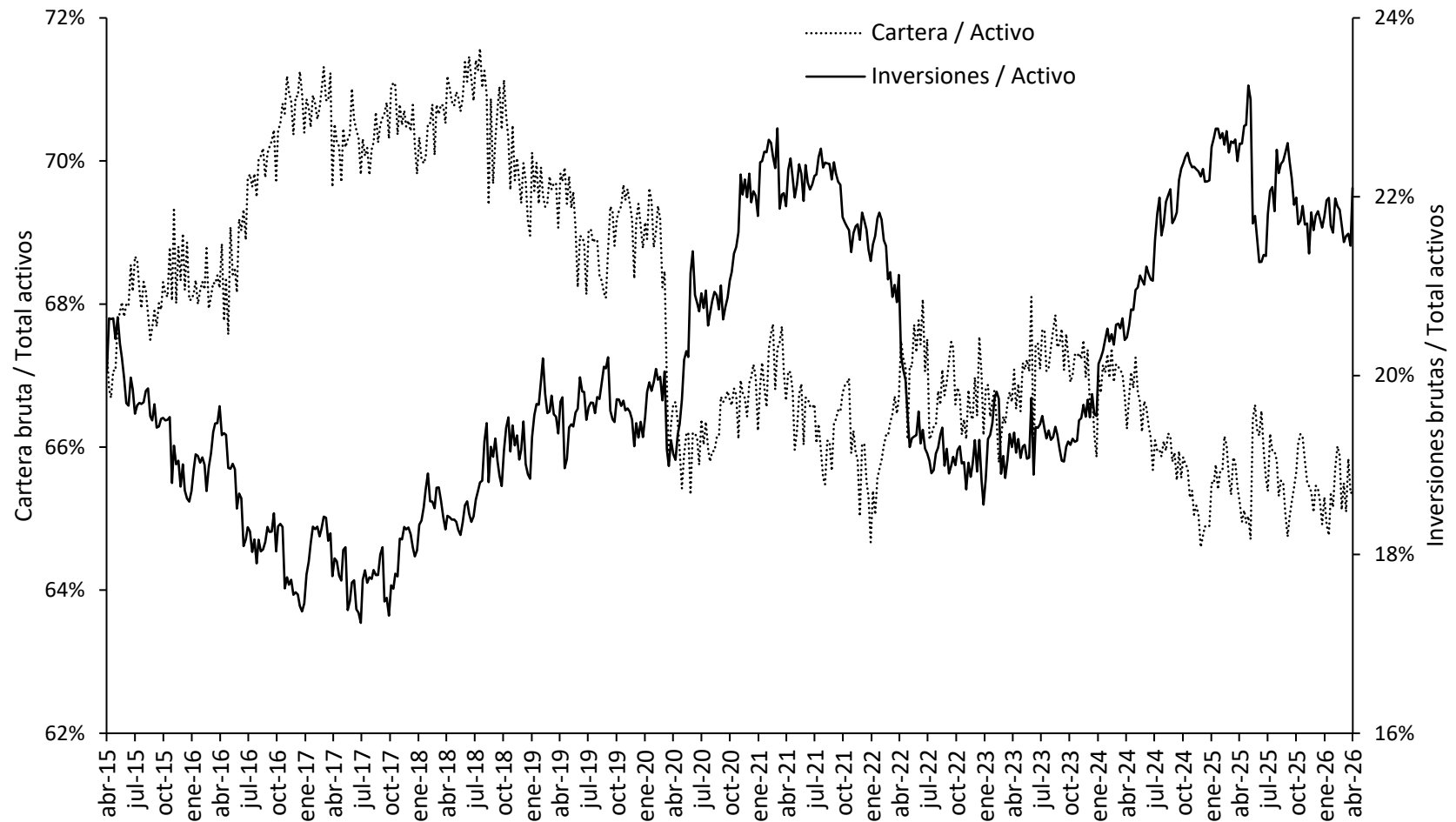

* Sin entidades financieras especiales.

Fuente: Cálculos del Banco de la República, con información del formato 281 de la Superintendencia Financiera.

Mercado cambiario

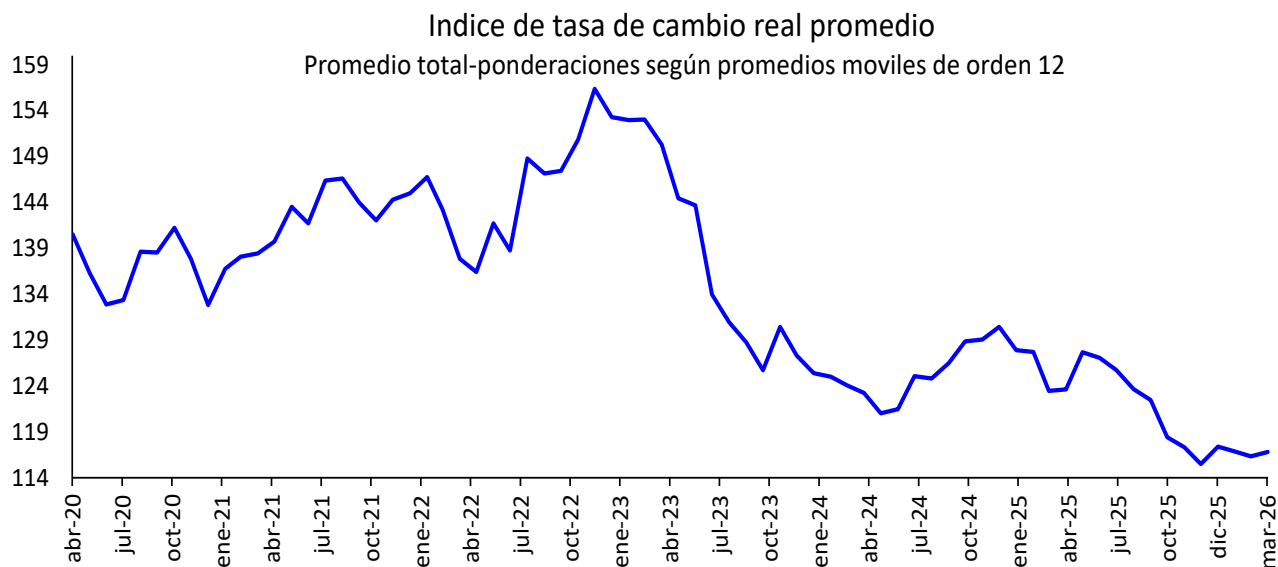

Fuente: Banrep

Encuesta de expectativas de la TRM del Banco de la República

| Pronóstico a: | ENCUESTA DE EXPECTATIVAS DE LA TRM DEL BANCO DE LA REPÚBLICA | | | | | | | | | | | | |
|---------------|--|---------|---------|---------|---------|---------|---------|---------|---------|---------|---------|---------|---------|
| | abr-25 | may-25 | jun-25 | jul-25 | ago-25 | sep-25 | oct-25 | nov-25 | dic-25 | ene-26 | feb-26 | mar-26 | abr-26 |
| Fin de mes | 4325,50 | 4250,00 | 4199,50 | 4042,00 | 4050,00 | 3950,00 | 3900,00 | 3790,00 | 3830,00 | 3700,00 | 3667,00 | 3704,03 | 3610,50 |
| dic-26 | 4200,00 | 4212,00 | 4200,00 | 4181,81 | 4150,00 | 4100,00 | 4100,00 | 3900,00 | 3966,40 | 3800,00 | 3800,00 | 3800,00 | 3750,00 |
| dic-27 | | | | | | | | | 4000,00 | 3900,00 | 3850,00 | 3900,00 | 3827,00 |

Fuente: Banrep

La encuesta de abril de 2026 se llevo a cabo entre el 9 y el 14 del mismo mes. Los datos corresponden a la mediana.

Saldos netos de compra de forwards y swaps peso-dólar

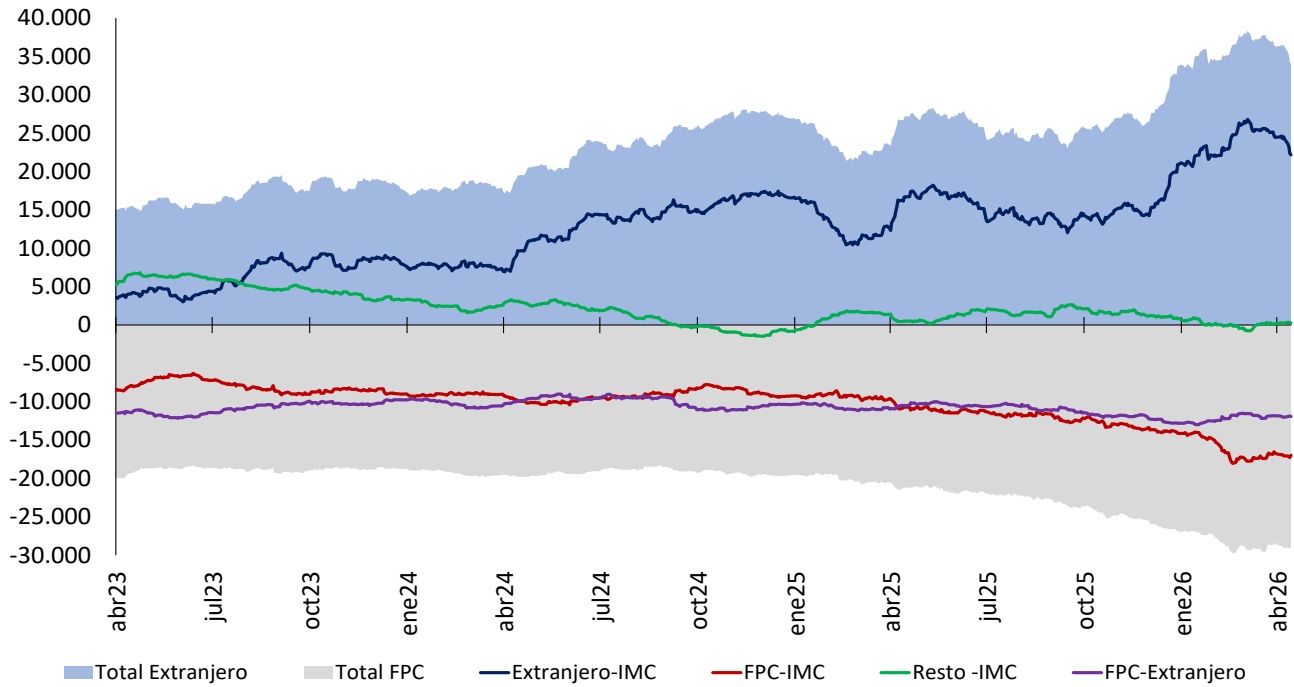

Cifras en Millones de Dólares de los EE.UU. Fuente: Banco de la República. Información Actualizada al 16 de abril de 2026

Total extranjeros incluye los saldos netos de extranjeros con IMC y extranjeros con FPC y total FPC incluye los saldos netos de FPC con IMC y FPC con extranjeros. Desde el 7 de diciembre de 2020 este gráfico se calcula con la información de las operaciones reportadas por los Sistemas de negociación y Registro de Divisas.

Tasas del mercado forward

Devaluación implícita y tasas de interés

| Diferencia DEVIMPAN¹ - Diferencial Tasas de interés | | | | | | |
|---|--------------------------|--------------|---|---------------|---------------------|--------------|
| 13 abr 2026 - 16 abr 2026 | | | | | | |
| | Al resto del sector real | | A Offshore, Intragruppo y otros financieros | | A FPC y Fiduciarias | |
| Plazo (días) | Compras | Ventas | Compras | Ventas | Compras | Ventas |
| 15-35 | -0,62% | 0,78% | -0,09% | -0,46% | -0,26% | 0,45% |
| 61-90 | -0,33% | 0,82% | -0,53% | 0,00% | 0,02% | 0,58% |
| 91-180 | -0,33% | 0,68% | -0,40% | -0,07% | 0,14% | 0,10% |
| >180 | 0,18% | 0,76% | 0,30% | 0,40% | 0,25% | 0,45% |
| Total | -0,27% | 0,76% | -0,18% | -0,03% | 0,04% | 0,39% |

¹ DEVIPAM: Devaluación implícita anualizada.

Fuente: Sistemas de negociación y registro de divisas. Cálculos: DOAM.

Mercado de deuda pública

Emisiones de deuda pública

TES de corto plazo – Operaciones de Tesorería (mm)

| | Subastas y convenidas | Redenciones anticipadas | Cancelados | Saldo en circulación | Participación |
|-------------------------------------|-----------------------|-------------------------|------------|----------------------|---------------|
| TES Corto Plazo 2025 | 92.743 | 10.894 | 47.815 | 34.034 | |
| TES Corto Plazo 2026 | 17.913 | 0 | 361 | 17.552 | 26,2% |
| Cupo en administración vigente 2026 | | | | 67.000 | |
| Saldo por colocar 2026 | | | | 49.448 | 73,8% |

Fuente: Departamento de Fiduciaria y Valores. Datos al 17 de abril de 2026.

TES en pesos y UVR – Operaciones de Tesorería (mm)

| Tipo | Denominaciones originales (mm) | | | | Pesos mm | | | | Part. | |
|----------------------------------|--------------------------------|-----------|---------|-------|----------|-----------|---------|--------|--------|-------|
| | Subasta | Convenida | Forzosa | Total | Subasta | Convenida | Forzosa | Total | | |
| Pesos | 179 | 7.406 | 0 | 7.584 | 179 | 7.406 | 0 | 7.584 | 22% | |
| UVR | 2,63 | 0,96 | 0 | 3,59 | 19.863 | 7.292 | 0 | 27.155 | 78% | |
| (1) Total colocado 2026 | | | | | 20.042 | 14.697 | 0 | 34.739 | 40,7% | |
| Participación porcentual | | | | | 58% | 42% | 0% | | | |
| (2) Cupo de administración 2026 | | | | | | | | | 85.250 | 100% |
| (2) - (1) Saldo por colocar 2026 | | | | | | | | | 50.511 | 59,3% |

Fuente: Departamento de Fiduciaria y Valores. Datos al 17 de abril de 2026.

Proyecciones de vencimientos y pago de cupones de TES

17 de abril de 2026

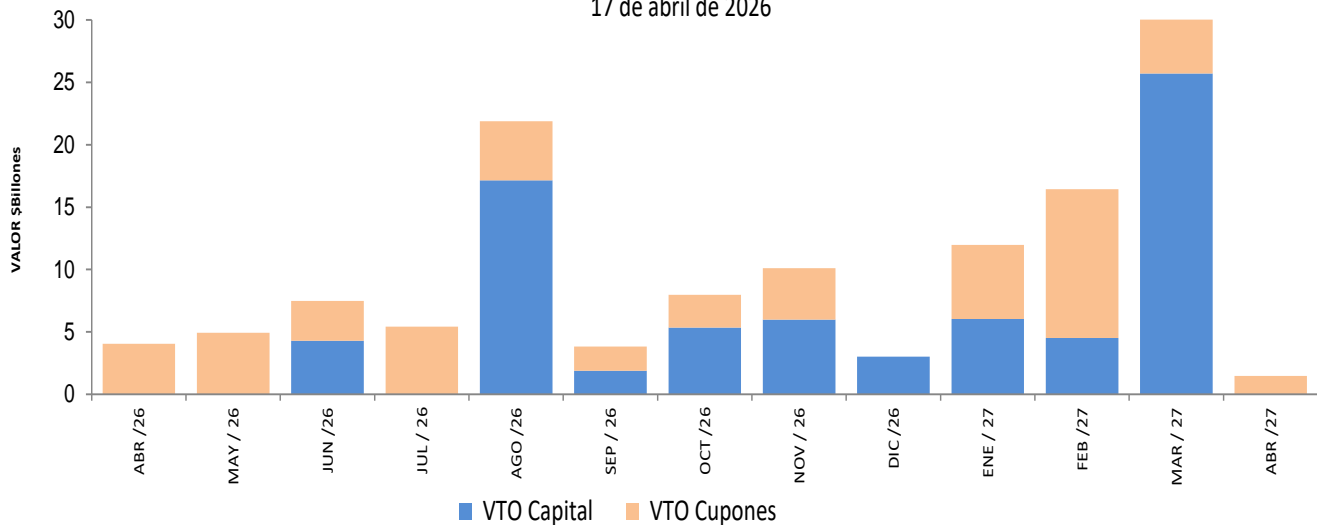

Fuente: Departamento de Fiduciaria y Valores.

SalDOS de deuda pública

| | | Vencimiento | | | | TOTAL | |
|--------------|---------------------|--------------------------------|----------------------|--------------------------------|----------------------|--------------------------------|---------------|
| | | Vence 2026 | | Vence después | | | |
| Denominación | Plazo | Saldo en Circulación (\$mm) | Participación | Saldo en Circulación (\$mm) | Participación | Saldo en Circulación (\$mm) | Participación |
| PESOS | <365 Días | \$ 37,706.6 | 5.1% | \$ 16,009.6 | 2.2% | \$ 53,716.20 | 7.2% |
| | 1 | \$ - | 0.0% | \$ 22,202.5 | 3.0% | \$ 22,202.49 | 3.0% |
| | 2 | \$ - | 0.0% | \$ 38,434.73 | 5.2% | \$ 38,434.73 | 5.2% |
| | 3 | \$ - | 0.0% | \$ 60,600.83 | 8.1% | \$ 60,600.83 | 8.1% |
| | 4 | \$ - | 0.0% | \$ 60,392.80 | 8.1% | \$ 60,392.80 | 8.1% |
| | 6 | \$ - | 0.0% | \$ 76,784.95 | 10.3% | \$ 76,784.95 | 10.3% |
| | 8 | \$ - | 0.0% | \$ 53,390.72 | 7.2% | \$ 53,390.72 | 7.2% |
| | 10 | \$ - | 0.0% | \$ 16,146.75 | 2.2% | \$ 16,146.75 | 2.2% |
| | 14 | \$ - | 0.0% | \$ 22,315.20 | 3.0% | \$ 22,315.20 | 3.0% |
| | 16 | \$ - | 0.0% | \$ 47,008.05 | 6.3% | \$ 47,008.05 | 6.3% |
| | 20 | \$ - | 0.0% | \$ 38,401.55 | 5.2% | \$ 38,401.55 | 5.2% |
| | 24 | \$ - | 0.0% | \$ 20,543.24 | 2.8% | \$ 20,543.24 | 2.8% |
| | 31 | \$ - | 0.0% | \$ 10,756.97 | 1.4% | \$ 10,756.97 | 1.4% |
| | Total | \$ 37,706.6 | 5.1% | \$ 482,987.94 | 64.8% | \$ 520,694.49 | 69.8% |
| | Plazo | \$ - | 0.0% | \$ - | 0.0% | \$ - | 0.0% |
| UVR | <365 Días | \$ - | 0.0% | \$ 20,229.9 | 2.7% | \$ 20,229.88 | 2.7% |
| | 3 | \$ - | 0.0% | \$ 15,200.90 | 2.0% | \$ 15,200.90 | 2.0% |
| | 4 | \$ - | 0.0% | \$ 23,100.09 | 3.1% | \$ 23,100.09 | 3.1% |
| | 6 | \$ - | 0.0% | \$ 14,709.42 | 2.0% | \$ 14,709.42 | 2.0% |
| | 8 | \$ - | 0.0% | \$ 31,192.21 | 4.2% | \$ 31,192.21 | 4.2% |
| | 10 | \$ - | 0.0% | \$ 45,257.60 | 6.1% | \$ 45,257.60 | 6.1% |
| | 14 | \$ - | 0.0% | \$ 7,560.30 | 1.0% | \$ 7,560.30 | 1.0% |
| | 23 | \$ - | 0.0% | \$ 32,887.96 | 4.4% | \$ 32,887.96 | 4.4% |
| | 29 | \$ - | 0.0% | \$ 11,067.19 | 1.5% | \$ 11,067.19 | 1.5% |
| | 35 | \$ - | 0.0% | \$ 23,835.49 | 3.2% | \$ 23,835.49 | 3.2% |
| Total | \$ - | 0.0% | \$ 225,041.06 | 30.2% | \$ 225,041.06 | 30.2% | |
| <365 Días | \$ 37,706.6 | 5.1% | \$ 708,029.00 | 94.9% | \$ 745,735.55 | 100.0% | |
| Total | \$ 63,273.92 | 8.5% | \$ 680,006.04 | 91.5% | \$ 743,279.95 | 100.0% | |

* Datos actualizados al 17 de abril de 2026

Fuente: Banco de la República

Expectativas de inflación

| Plazo | Inflación Anual /1 | IBR /1 | TES TF - TES UVR /2 | | | | |
|----------|--------------------|--------|---------------------|-----------------|------------|--------------------|------------|
| | | | Semana Actual | Semana Anterior | Diferencia | Trimestre Anterior | Diferencia |
| | | | 17-abr | 10-abr | pbs. | 31-mar | pbs. |
| 3 Meses | 5,70% | 10,00% | 4,28% | 4,04% | 23,32 | 3,70% | 57,50 |
| 6 Meses | 5,90% | 10,00% | 4,81% | 4,47% | 34,05 | 4,18% | 62,99 |
| 9 Meses | 5,90% | 10,00% | 5,30% | 4,93% | 37,05 | 4,68% | 61,74 |
| 12 Meses | 6,00% | 10,00% | 5,68% | 5,31% | 36,71 | 5,10% | 57,45 |

/1 Según la mediana de la encuesta trimestral de expectativas de enero del 2026

/2 Diferencia en Curva Spot

Fuente: Banco de la República

Fuentes de la base monetaria e intervención en el mercado cambiario

Fuentes de la Base Monetaria*

Miles de millones de pesos

Variación Anual ^{1/}

| Concepto | ene-25 | feb-25 | mar-25 | abr-25 | may-25 | jun-25 | jul-25 | ago-25 | sep-25 | oct-25 | nov-25 | dic-25 | ene-26 | feb-26 | mar-26 |
|--|----------------|----------------|----------------|----------------|----------------|----------------|----------------|----------------|----------------|----------------|----------------|----------------|----------------|----------------|----------------|
| I. Gobierno | 5,550 | 3,995 | 13,495 | 3,264 | 10,504 | 15,168 | 17,517 | 18,098 | 19,344 | 18,870 | 16,653 | 5,635 | 18,277 | 14,503 | 13,967 |
| Traslado utilidades en pesos | 4,313 | 4,313 | 10,031 | 10,031 | 10,031 | 10,031 | 10,031 | 10,031 | 10,031 | 10,031 | 10,031 | 10,031 | 10,031 | 10,031 | 10,926 |
| Depósitos en el Banco de la República | 1,237 | -317 | 3,464 | -6,767 | 473 | 5,137 | 7,486 | 8,067 | 9,313 | 8,839 | 6,622 | -4,396 | 8,246 | 4,472 | 3,041 |
| Depósitos remunerados de control monetario | 0 | 0 | 0 | 0 | 0 | 0 | 0 | 0 | 0 | 0 | 0 | 0 | 0 | 0 | 0 |
| II. TES Regulación | -10,380 | -6,919 | -1,057 | 2,830 | 4,980 | 4,973 | 4,871 | 1,907 | 2,604 | 4,910 | 7,209 | 7,494 | 7,430 | 7,326 | 7,249 |
| Compras definitivas ^{2/} | 7,000 | 7,000 | 7,000 | 7,000 | 7,000 | 7,000 | 7,108 | 4,177 | 4,882 | 7,254 | 9,714 | 9,999 | 9,999 | 9,999 | 9,999 |
| Ventas definitivas | -15,466 | -11,992 | -6,167 | -2,260 | 0 | 0 | 0 | 0 | 0 | 0 | 0 | 0 | 0 | 0 | 0 |
| Vencimiento ^{3/} | -1,914 | -1,926 | -1,891 | -1,910 | -2,020 | -2,027 | -2,237 | -2,270 | -2,278 | -2,344 | -2,505 | -2,505 | -2,569 | -2,673 | -2,751 |
| III. OPERACIONES DE LIQUIDEZ BR 4/ | 18,329 | 16,992 | 3,667 | 9,882 | 4,936 | -1,959 | -2,334 | -1,056 | 1,344 | -1,353 | -26 | 5,404 | -2,869 | 1,443 | 107 |
| Expansión | 19,822 | 16,704 | 3,343 | 10,217 | 4,617 | -3,348 | -826 | -2,608 | 192 | -2,358 | -3,751 | 3,871 | -1,409 | 866 | -370 |
| Contracción | -1,493 | 288 | 324 | -335 | 319 | 1,390 | -1,508 | 1,552 | 1,152 | 1,005 | 3,725 | 1,534 | -1,459 | 577 | 477 |
| IV. Divisas ^{5/} | 5,307 | 5,030 | 4,247 | 3,475 | 2,697 | 2,697 | 1,887 | 1,435 | 599 | 0 | 0 | 0 | 0 | 0 | 0 |
| Opciones put para acumulación de reservas | 5,307 | 5,030 | 4,247 | 3,475 | 2,697 | 2,697 | 1,887 | 1,435 | 599 | 0 | 0 | 0 | 0 | 0 | 0 |
| Venta de divisas al Gobierno ^{2/} | 0 | 0 | 0 | 0 | 0 | 0 | 0 | 0 | 0 | 0 | 0 | 0 | 0 | 0 | 0 |
| Compra de divisas al Gobierno | 0 | 0 | 0 | 0 | 0 | 0 | 0 | 0 | 0 | 0 | 0 | 0 | 0 | 0 | 0 |
| V. Títulos de deuda privada ^{6/} | 0 | 0 | 0 | 0 | 0 | 0 | 0 | 0 | 0 | 0 | 0 | 0 | 0 | 0 | 0 |
| Compras Definitivas | 0 | 0 | 0 | 0 | 0 | 0 | 0 | 0 | 0 | 0 | 0 | 0 | 0 | 0 | 0 |
| Ventas Definitivas | 0 | 0 | 0 | 0 | 0 | 0 | 0 | 0 | 0 | 0 | 0 | 0 | 0 | 0 | 0 |
| Vencimiento ^{3/} | 0 | 0 | 0 | 0 | 0 | 0 | 0 | 0 | 0 | 0 | 0 | 0 | 0 | 0 | 0 |
| VI. Otros ^{7/} | 1,612 | 1,339 | 1,441 | 1,379 | 1,373 | 1,337 | 1,347 | 1,291 | 1,199 | 1,239 | 1,083 | 1,181 | 1,091 | 1,149 | 1,048 |
| Variación total de la Base | 20,417 | 20,438 | 21,792 | 20,830 | 24,491 | 22,217 | 23,289 | 21,674 | 25,090 | 23,665 | 24,919 | 19,714 | 23,929 | 24,421 | 22,370 |
| Saldo Base Monetaria | 167,654 | 167,015 | 166,685 | 165,167 | 168,457 | 171,042 | 172,570 | 175,066 | 175,477 | 176,157 | 181,349 | 192,515 | 191,583 | 191,556 | 189,055 |

*Datos provisionales. Valores positivos (negativos) indican expansión (contracción) de la base monetaria.

1/ Estas cifras corresponden al cierre del mes calendario. Para el corte de agosto de 2023, se reprocesó la serie de depósitos del Gobierno en el Banco de la República desde enero a julio de 2023.

2/ El 30 de agosto de 2021 el Gobierno Nacional le compró al Banco de la República USD 2.787,7 m al Banco de la República (el monto equivalente a la asignación general de DEG para Colombia realizada por el FMI el 23 de agosto, utilizando la tasa de cambio DEG/USD del 30 de agosto). Como pago de los dólares, el Gobierno Nacional entregó al Banco títulos de deuda pública TES (véase <https://w.w.banrep.gov.co/es/asignacion-deg-colombia-parte-del-fmi-y-venta-reservas-internacionales-gobierno-nacional>).

3/ Incluye cupon y principal.

4/ Incluye repos y depósitos no remunerados de encaje (DRNCE) a todos los plazos

5/ No se incluyen las operaciones con organismos internacionales.

6/ Corresponde a la expansión o contracción monetaria generada por las compras o ventas de títulos de deuda privada, por tanto, no coincide con el valor nominal de los mismos.

7/ Incluye el efecto monetario del PyG y de otras cuentas del balance del Banco.

Fuente: Banco de la República

**Operaciones de Compra - Venta de Divisas del Banco de la República en el mercado de contado
(Millones de Dólares)**

| Concepto | 2026 | | | |
|--|------|-----|-----|------------------|
| | Ene | Feb | Mar | Acumulado Año |
| Compras | 0,0 | 0,0 | 0,0 | 0,0 |
| Opciones Put | 0,0 | 0,0 | 0,0 | 0,0 |
| Para Acumulación de Reservas Internacionales | 0,0 | 0,0 | 0,0 | 0,0 |
| Para el Control de la Volatilidad | 0,0 | 0,0 | 0,0 | 0,0 |
| Subastas de Compra Directa | 0,0 | 0,0 | 0,0 | 0,0 |
| Intervención Discrecional | 0,0 | 0,0 | 0,0 | 0,0 |
| Vencimiento de Fx Swaps | 0,0 | 0,0 | 0,0 | 0,0 |
| Gobierno Nacional | 0,0 | 0,0 | 0,0 | 0,0 |
| Ventas | 0,0 | 0,0 | 0,0 | 0,0 |
| Opciones Call | 0,0 | 0,0 | 0,0 | 0,0 |
| Para Desacumulación de Reservas Internacionales | 0,0 | 0,0 | 0,0 | 0,0 |
| Para el Control de la Volatilidad | 0,0 | 0,0 | 0,0 | 0,0 |
| FX Swaps | 0,0 | 0,0 | 0,0 | 0,0 |
| Gobierno Nacional | 0,0 | 0,0 | 0,0 | 0,0 |
| Compras - ventas netas en el mercado de contado | 0,0 | 0,0 | 0,0 | 0,0 |

Fuente: Banco de la República

**Operaciones de Compra - Venta de Divisas del Banco de la República a través de contratos forward con cumplimiento
financiero
(Millones de Dólares)**

| Concepto | 2026 | | | |
|---|------|-----|-----|------------------|
| | Ene | Feb | Mar | Acumulado Año |
| Ventas a través de contratos forward con cumplimiento financiero | 0,0 | 0,0 | 0,0 | 0,0 |

Fuente: Banco de la República

Composición de las reservas internacionales

2025 - 2026

(Millones de US\$)

| Descripción 1/ 2/ 3/ | 31-dic-25 | | 31-mar-26 | | 10-abr-26 | | Variación | |
|---|---------------|--------------------------------|---------------|--------------------------------|---------------|--------------------------------|-----------------|-------------|
| | Valor | Part. % en las Reservas Brutas | Valor | Part. % en las Reservas Brutas | Valor | Part. % en las Reservas Brutas | Mensual corrido | Año corrido |
| 1. RESERVAS BRUTAS | 66,379 | 100.00% | 66,630 | 100.00% | 67,037 | 100.00% | 407 | 659 |
| Efectivo en caja | 2 | 0.00% | 2 | 0.00% | 2 | 0.00% | 0 | 0 |
| Depósitos a la orden | 148 | 0.22% | 148 | 0.22% | 149 | 0.22% | 1 | 1 |
| Inversiones | 60,638 | 91.35% | 59,982 | 90.02% | 61,305 | 91.45% | 1,323 | 668 |
| -Portafolio directo | 43,232 | 65.13% | 40,849 | 61.31% | 42,060 | 62.74% | 1,212 | -1,172 |
| -Portafolio en administración | 17,406 | 26.22% | 19,134 | 28.72% | 19,245 | 28.71% | 111 | 1,839 |
| Valores por cobrar venta de inversiones | 116 | 0.18% | 988 | 1.48% | 0 | 0.00% | -988 | -116 |
| Oro | 648 | 0.98% | 684 | 1.03% | 714 | 1.06% | 29 | 66 |
| -En caja | 0 | 0.00% | 0 | 0.00% | 0 | 0.00% | | |
| -En custodia | 648 | 0.98% | 684 | 1.03% | 714 | 1.06% | 29 | 66 |
| Fondo Monetario Internacional | 4,174 | 6.29% | 4,136 | 6.21% | 4,177 | 6.23% | 42 | 4 |
| -DEGs | 3,496 | 5.27% | 3,464 | 5.20% | 3,500 | 5.22% | 35 | 4 |
| -Posición de reserva | 678 | 1.02% | 671 | 1.01% | 678 | 1.01% | 7 | 0 |
| Fondo Latinoamericano de Reservas | 654 | 0.99% | 691 | 1.04% | 691 | 1.03% | 0 | 37 |
| -Aportes | 634 | 0.96% | 671 | 1.01% | 671 | 1.00% | 0 | 37 |
| -Pesos Andinos | 20 | 0.03% | 20 | 0.03% | 20 | 0.03% | 0 | 0 |
| Convenios Internacionales | 0 | 0.00% | 0 | 0.00% | 0 | 0.00% | 0 | 0 |
| 2. PASIVOS DE CORTO PLAZO | 26 | 0.04% | 19 | 0.03% | 19 | 0.03% | 0 | -7 |
| Intereses causados de los pasivos | 26 | 0.04% | 19 | 0.03% | 19 | 0.03% | 0 | -7 |
| 3. RESERVAS NETAS (1 menos 2) | 66,352 | 99.96% | 66,611 | 99.97% | 67,018 | 99.97% | 407 | 666 |

1/ Reservas Internacionales a precios de mercado. Incluye causaciones y valuaciones.

2/ A partir del 4 de junio de 2019 los recursos en dólares del Gobierno en el Banco de la República se registran en cuentas diferentes a las de las reservas internacionales, y a partir del 17 de diciembre de 2019, la totalidad de los recursos en moneda extranjera del Gobierno en el Banco de la República se contabilizan por fuera del balance del Banco, por tanto no hacen parte de las reservas internacionales.

3/ A partir del 24 de mayo de 2024 la información sobre reservas internacionales estará disponible con un rezago de siete días hábiles debido a ajustes propios del proceso.

** Cifras provisionales

Fuente: Banco de la República