

Semana 03

INFORME DE MERCADOS FINANCIEROS

21 de enero de 2026

Este es un documento de trabajo informativo. Su contenido no compromete al Banco de la República ni a su Junta Directiva.

Únicamente incluye las operaciones de los establecimientos de crédito en Colombia para agregados monetarios y crediticios. Por tanto, no se tienen en cuenta las operaciones de sus sucursales en el exterior.

Contenido

1. COMPORTAMIENTO DE LAS TASAS DE INTERÉS	4
A. RESUMEN.....	4
B. TASAS DE INTERÉS DEL MERCADO MONETARIO Y TASAS OIS	5
C. TASAS DE INTERÉS PASIVAS.....	5
D. TASAS DE INTERÉS ACTIVAS.....	6
E. TASAS DE INTERÉS REALES	8
F. TASA PONDERADA DE CAPTACIÓN Y TASA DE COLOCACIÓN TOTAL.....	10
G. TASAS DE INTERÉS DE DEUDA PÚBLICA	10
2. MARGEN DE INTERMEDIACIÓN Y SPREADS.....	11
3. LIQUIDEZ PRIMARIA	17
4. DEPÓSITOS Y AGREGADOS MONETARIOS	19
5. CARTERA.....	22
6. INVERSIONES	26
A. INVERSIONES DE LOS ESTABLECIMIENTOS DE CRÉDITO	26
8. ACTIVOS EXTERNOS	27
A. RESERVAS INTERNACIONALES.....	27
9. ENDEUDAMIENTO EXTERNO DE LOS ESTABLECIMIENTOS DE CRÉDITO	28
A. ENDEUDAMIENTO EXTERNO DE LOS ESTABLECIMIENTOS DE CRÉDITO 1/ – SALDO POR PLAZOS	28
11. MERCADOS FINANCIEROS INTERNACIONALES	29
A. PRINCIPALES NOTICIAS DE LA SEMANA	29
B. TASAS DE INTERÉS DE BANCOS CENTRALES	30
C. INFLACIÓN OBSERVADA Y SUS EXPECTATIVAS.....	31
D. PRINCIPALES TASAS DE LOS MERCADOS MONETARIOS INTERNACIONALES	31
E. INDICADORES DE PERCEPCIÓN DE RIESGO	31
F. MERCADO DE RENTA FIJA.....	33
G. MERCADO DE RENTA VARIABLE	33
H. MERCADO CAMBIARIO	34
I. PRECIOS DE LAS MATERIAS PRIMAS	35
12. MERCADO CAMBIARIO EN COLOMBIA	37
A. TASAS Y VOLÚMENES DEL MERCADO DE CONTADO	37
B. TASAS Y VOLÚMENES DEL MERCADO A FUTURO	38
13. MERCADO DE DEUDA PÚBLICA EN COLOMBIA	39
A. EMISIONES DE DEUDA PÚBLICA.....	39
B. CURVA DE RENDIMIENTOS DE LA DEUDA PÚBLICA.....	40
C. COMPRAS NETAS DE DEUDA PÚBLICA.....	41
D. INVERSIONISTAS EXTRANJEROS EN EL MERCADO DE DEUDA PÚBLICA.....	42
E. BONOS DE DEUDA PÚBLICA DENOMINADOS EN MONEDA EXTRANJERA.....	42
14. MERCADO DE RENTA VARIABLE EN COLOMBIA.....	43
15. FONDOS DE PENSIONES	44
A. INVERSIONES DE LOS FONDOS DE PENSIONES OBLIGATORIAS.....	44

ANEXOS 45

- AGREGADOS MONETARIOS Y CREDITICIOS 46
- MERCADO CAMBIARIO..... 55
- MERCADO DE DEUDA PÚBLICA..... 57
- FUENTES DE LA BASE MONETARIA E INTERVENCIÓN EN EL MERCADO CAMBIARIO..... 59
- COMPOSICIÓN DE LAS RESERVAS INTERNACIONALES 61

1. Comportamiento de las tasas de interés

a. Resumen

Tasas (e.a) 1/	Fecha 16-ene-26	Monto semanal MM de pesos	Monto Promedio Semanal		1 semana	1mes	Variación (pb)		
			Año 2025	Corrido 2026			13 semanas	año corrido	año completo
Intervención BR	9,25	n.a	n.a	n.a	0	0	0	0	-25
IBR Overnight	9,27	n.a	n.a	n.a	1	2	2	2	-25
IBR 1 mes (Tasa fija de OIS)	9,60	n.a	n.a	n.a	14	28	36	24	18
IBR 3 meses (Tasa fija de OIS)	9,98	n.a	n.a	n.a	17	52	73	24	66
IBR 6 meses (Tasa fija de OIS)	10,60	n.a	n.a	n.a	17	73	136	16	145
Pasivas									
TIB 2/	9,25	5.153	5.912	6.049	1	2	1	0	-26
DTF 3/	8,95	2.244	2.134	2.441	7	-4	30	-3	-26
Captación < 90 días 4/	8,40	1.932	1.803	1.957	31	20	23	13	-24
Captación a 90 días 4/	8,97	2.298	2.173	2.418	5	-8	32	21	-24
Captación 91-179 días 4/	9,08	929	1.450	1.229	-35	9	14	-10	-25
Captación a 180 días 4/	9,57	2.124	1.358	1.955	46	40	79	55	30
Captación a 181-360 días 4/	10,08	2.141	1.979	2.272	20	49	68	80	7
Captación > 360 días 4/	11,13	1.356	1.349	1.190	2	54	97	96	30
Total captación de CDT	9,49	10.780	10.111	11.020	21	34	53	60	-12
Ahorro 5/	3,99	n.a	n.a	n.a	7	23	2	24	-31
			Monto promedio Semanal						
	9-ene-26	Monto semanal	Año 2025	Corrido 2026	1 semana	1mes	13 semanas	año corrido	año completo
Activas*									
Comercial 6/	12,53	3.875	5.745	3.875	-23	-18	-12	-23	-55
Tesorería	9,89	83	182	83	-24	96	43	-24	-156
Preferencial /7	11,85	1.394	2.035	1.394	-24	-25	48	-24	-29
Ordinario 7/	13,01	2.398	3.527	2.398	-37	-26	-41	-37	-76
Consumo 8/	20,10	1.280	1.996	1.280	92	72	95	92	-66
Consumo sin libranza	20,97	1.006	1.244	1.006	91	43	59	91	-97
Consumo a través de libranza	16,92	274	751	274	4	38	35	4	8
Tarjeta de crédito (Personas) 9/	22,91	977	948	977	-38	-61	-15	-38	-83
Vivienda No VIS 10/	12,84	175	356	175	10	-2	61	10	150
Microcrédito - Popular productivo (hasta 6 SMMLV)/11	56,69	78	72	78	187	-87	-133	187	-203
Microcrédito - Productivo (6 a 25 SMMLV) /11	30,49	126	154	126	-59	-120	-285	-59	131
Microcrédito - Productivo de mayor monto (25 a 120 SMMLV)/1	27,00	52	90	52	-8	45	-89	-8	57
Activa Ponderada 12/	14,47	n.a	n.a	n.a	-4	14	-57	-4	-77
Comercial BR 13/	12,57	n.a	n.a	n.a	-30	-20	-15	-30	-58
Pasivas									
Pasiva Ponderada	8,06	n.a	n.a	n.a	132	53	50	132	-79
			Monto Promedio Semanal						
	16-ene-26	Monto semanal	Año 2025	Corrido 2026	1 semana	1mes	13 semanas	año corrido	año completo
Deuda Pública 14/									
2 años (TES Nov 2027)	11,48	194	935	340	-13	46	210	-30	167
5 años (TES Sep 2030)	12,31	592	846	717	-49	-10	128	-62	146
11 años (TES Jul 2036)	11,96	516	1.555	362	-54	-45	50	-90	11
17 años (TES May 2042)	12,07	917	790	584	-49	-41	23	-70	-14
21 años (TES Jul 2046)	12,10	1.189	2.469	1.019	-69	-62	20	-101	-37
25 años (TES Oct 2050)	11,88	957	2.033	962	-56	-52	28	-82	-43

Fuente: Banco de la República y Bloomberg. Cálculos con información de los formatos 414 (a partir de 1 de julio de 2022) y 441 de la Superintendencia Financiera de Colombia.

1/ La tasa de intervención y las tasas IBR corresponden a la tasa diaria.

2/ El valor corresponde a la tasa promedio ponderada por monto de todos los días hábiles de la semana con corte en la fecha indicada.

3/ DTF calculada en la fecha indicada, corresponde a la tasa promedio ponderada por monto captado de los CDT's a 90 días de Bancos, corporaciones y compañías de financiamiento de los días entre el viernes anterior y el jueves previo al día de cálculo (fecha indicada).

4/ Las tasas de captación corresponden a la información de CDT por plazos. Incluye la información para el total de sistema financiero.

5/ Incluye el rendimiento de los depósitos de ahorro ordinarios activos y las cuentas AFC.

*Tasas promedio ponderada por monto prestado, del formato 414 de la SFC de la semana con corte en la fecha indicada.

6/ Promedio ponderado por monto de las tasas de créditos ordinarios, preferenciales y de tesorería. A partir de jul 01/2022, incluyen los créditos de construcción de proyectos de vivienda otorgados a empresas

7/ No incluye créditos ordinarios entre 1 y 30 días.

8/ No incluye tarjetas de crédito, ni consumo a empleados. A partir de jul 01/2022, incluye los créditos con plazos entre 1 y 30 días

9/ Calculada sin tener en cuenta consumos a 1 mes ni avances en efectivo.

10/ Promedio ponderado de los créditos desembolsados para adquisición de vivienda en pesos y en UVR (para estos últimos, antes de realizar el promedio ponderado a la tasa se le suma la variación anual promedio de la UVR de la respectiva semana).

11/ A partir de abril 07/2023 corresponden a la modalidad de "Créditos productivos" creada por el Decreto 455 de marzo 29/2023 del Ministerio de Hacienda. Incluye créditos de redesucio. Datos disponibles a partir de sept. 29/2023.

12/ Promedio ponderado por monto de las tasas de crédito de consumo, preferencial, ordinario y tesorería. Debido a la alta rotación del crédito de tesorería, su ponderación se estableció como la quinta parte de su desembolso semanal.

13/ Promedio ponderado por monto de las tasas de crédito ordinarios, preferenciales y un quinto del desembolso de tesorería.

14/ TES tasa fija en pesos. Las tasas corresponden al promedio ponderado por monto de las negociaciones en SEN y MEC.

15/ La información semanal de tasas y montos de microcréditos con corte al 04/10/2024 no se encuentra disponibles, debido a que no se cuenta con la información de una entidad financiera cuya ponderación es alta dentro del agregado.

b. Tasas de interés del mercado monetario y tasas OIS

Tasa de intervención del Banrep, Tasa Interbancaria (TIB), DTF, Tasa de Simultáneas e IBR

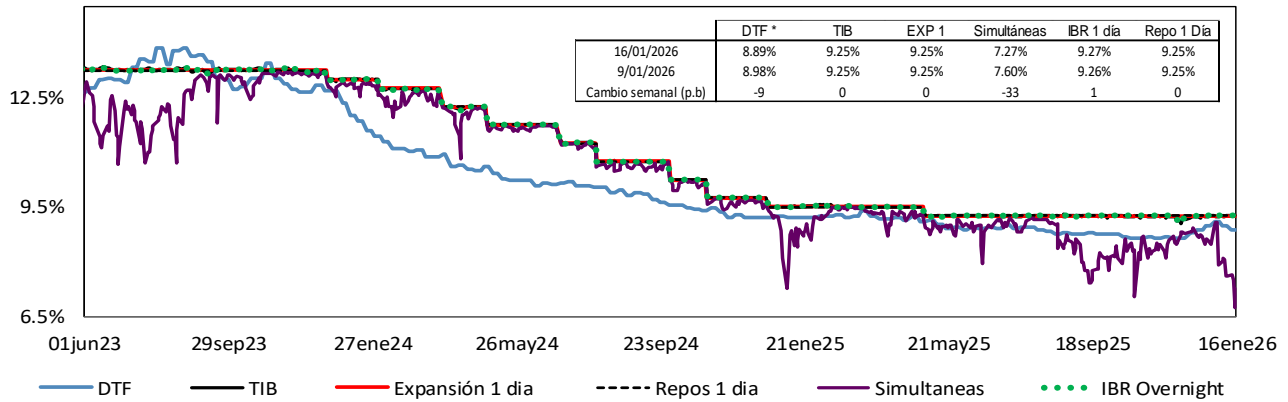

Fuente: Banco de la República, Superintendencia Financiera de Colombia y SEN.

Tasas vigentes para el 16 de enero de 2026.

*La DTF corresponde a la tasa vigente para la semana entre el 12 y el 16 de enero de 2026.

Tasas IBR y OIS por plazos

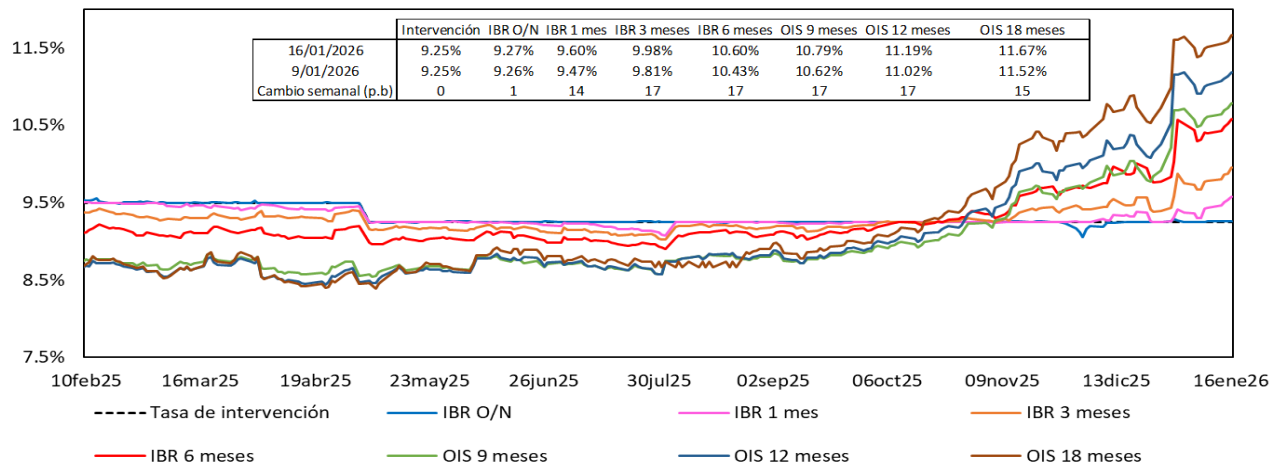

Fuente: Bloomberg, Banrep.

c. Tasas de interés pasivas

Tasas de interés pasivas: Ahorro y CDT
(Promedio semanal ponderado por monto)

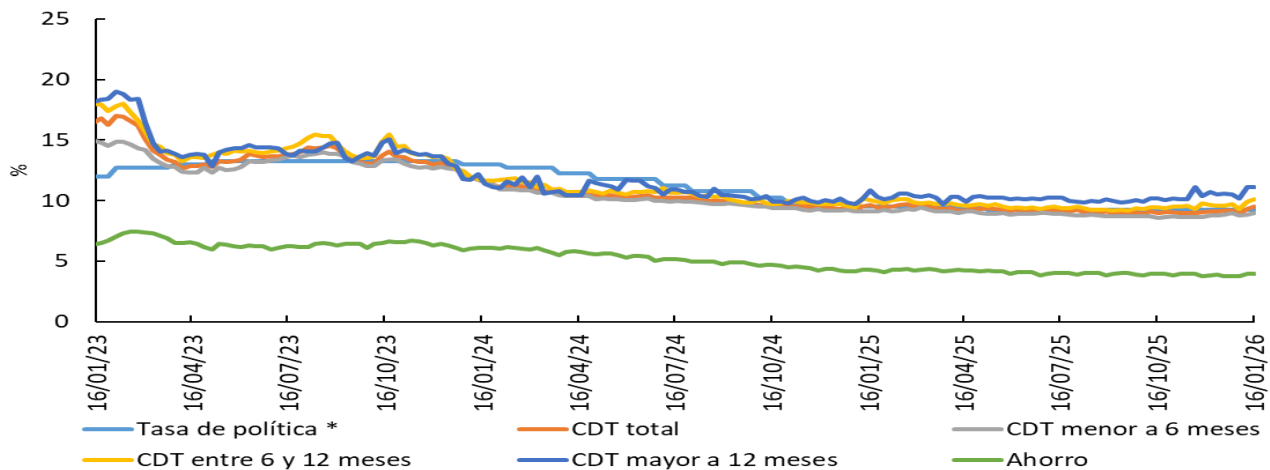

*Para la tasa de política monetaria, corresponde a la vigente del mes. Información al 16 de enero.

Fuente: Cálculos Banco de la República, Formato 441 de la Superintendencia Financiera de Colombia.

d. Tasas de interés activas

Tasa de interés Cartera de Consumo

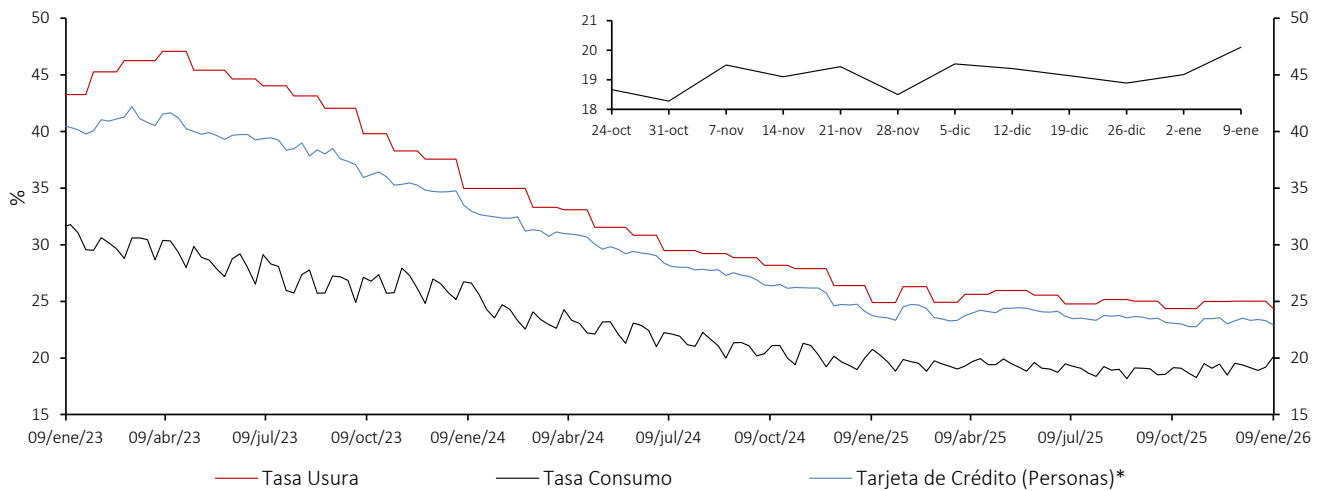

Tasa de interés Cartera Comercial

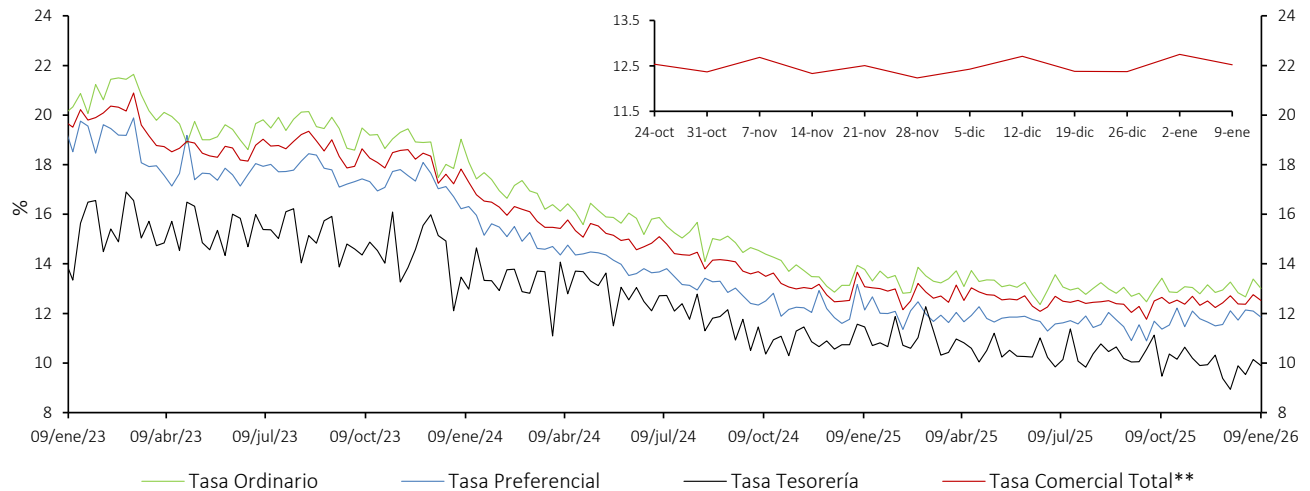

Tasa de interés de Vivienda No VIS

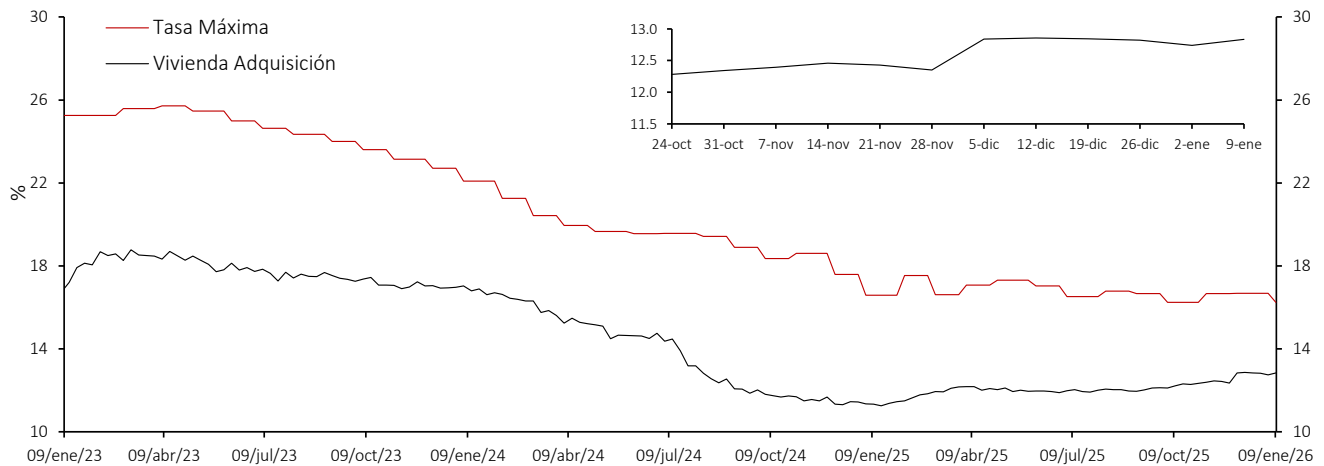

* La tasa de interés de tarjetas de crédito no incluye avances ni compras a 1 mes.

** Promedio ponderado por monto de las tasa de los créditos ordinarios, de tesorería y preferenciales.

Fuente: Superintendencia Financiera de Colombia (formato 088 hasta el 24/06/2022 y formato 414 desde el 01/07/2022) y cálculos Banco de la República.

Tasa de Interés de Microcrédito* - Crédito popular productivo (Hasta 6 SMMLV)

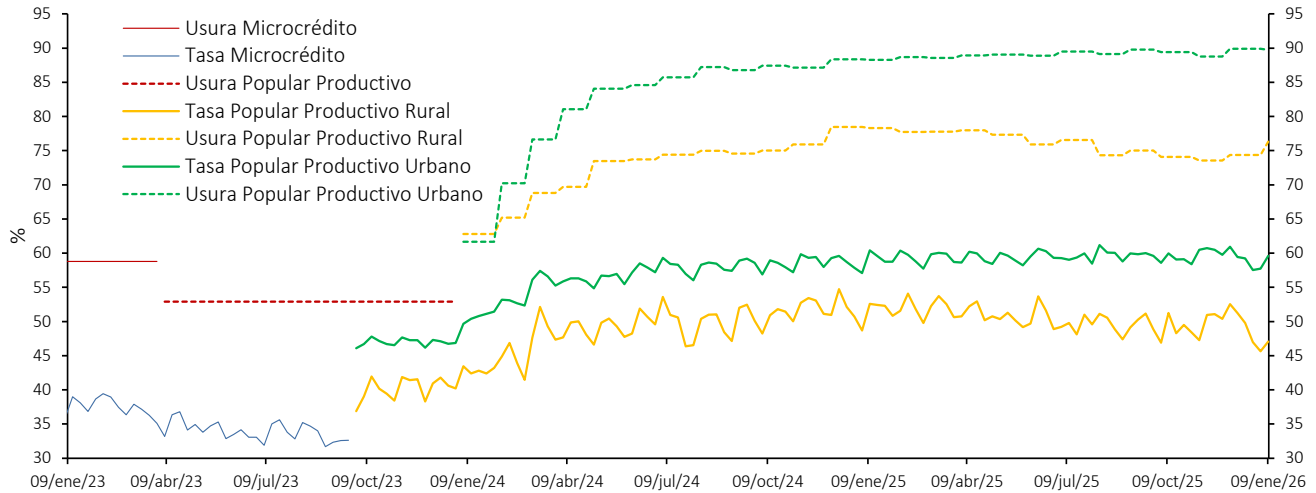

Tasa de Interés de Microcrédito* - Crédito productivo (Mayor a 6 SMMLV y hasta 25 SMMLV)

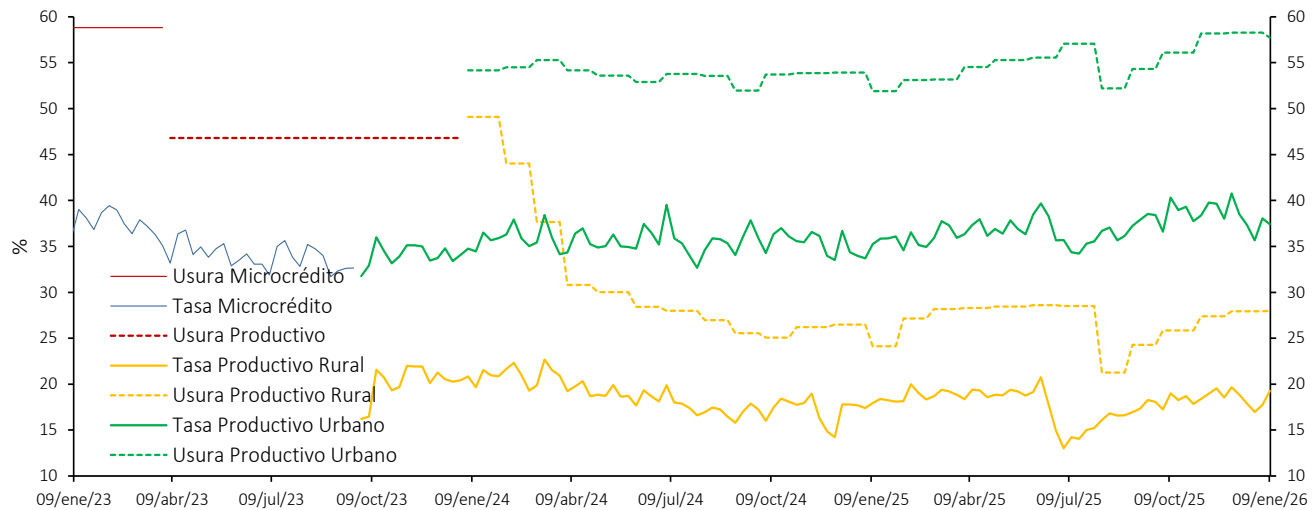

Tasa de Interés de Microcrédito* - Crédito productivo de mayor monto (Mayor a 25 SMMLV y hasta 120 SMMLV)

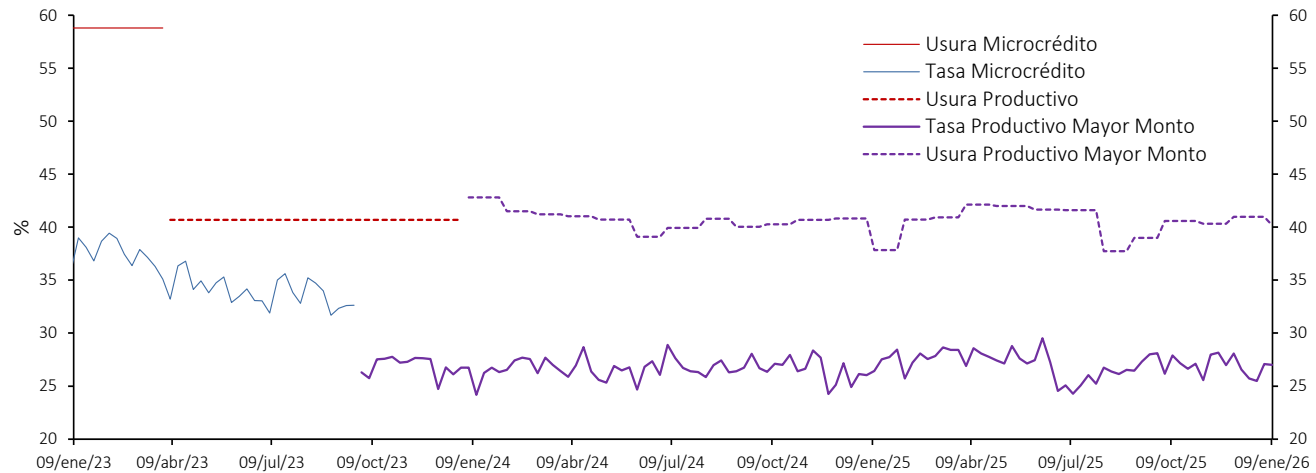

*A partir de abril 07/2023 corresponde a la modalidad de “Créditos productivos” creada por el Decreto 455 de marzo 29/2023 del Ministerio de Hacienda. Incluye créditos de redescuento. Desde ene/2024 las tasas de usura son diferentes para los créditos rurales y urbanos hasta de 25 SMMLV (Popular productivo y Productivo).

Fuente: Superintendencia Financiera de Colombia (formato 088 hasta el 24/06/2022 y formato 414 desde el 01/07/2022) y cálculos Banco de la República.

e. Tasas de interés reales

Tasa de interés Cartera de Consumo (Real) *
Promedio Mensual

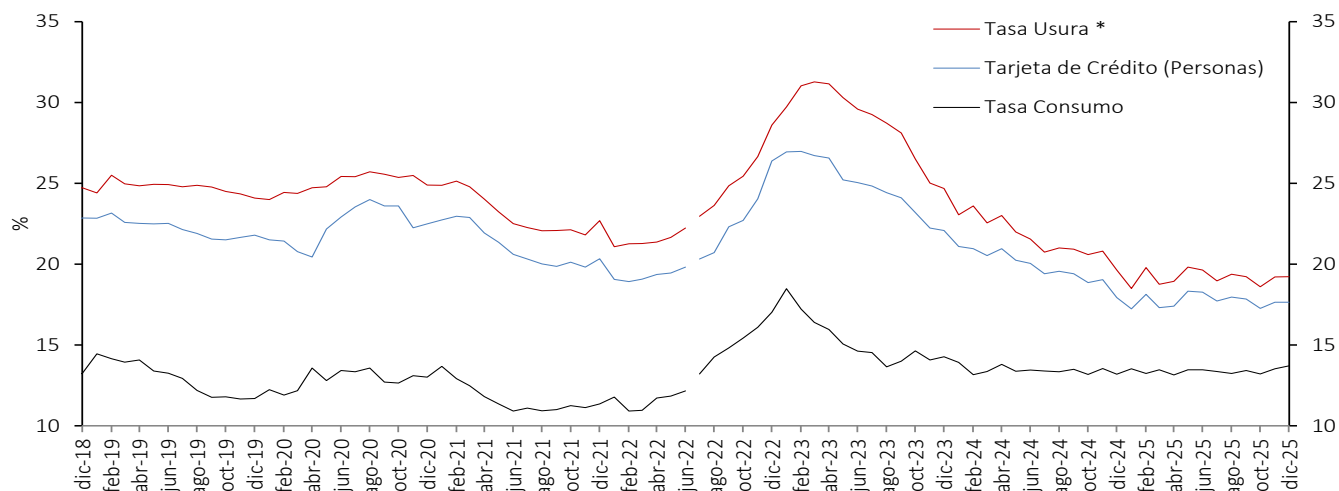

Tasa de interés Cartera Comercial (Real) *
Promedio Mensual

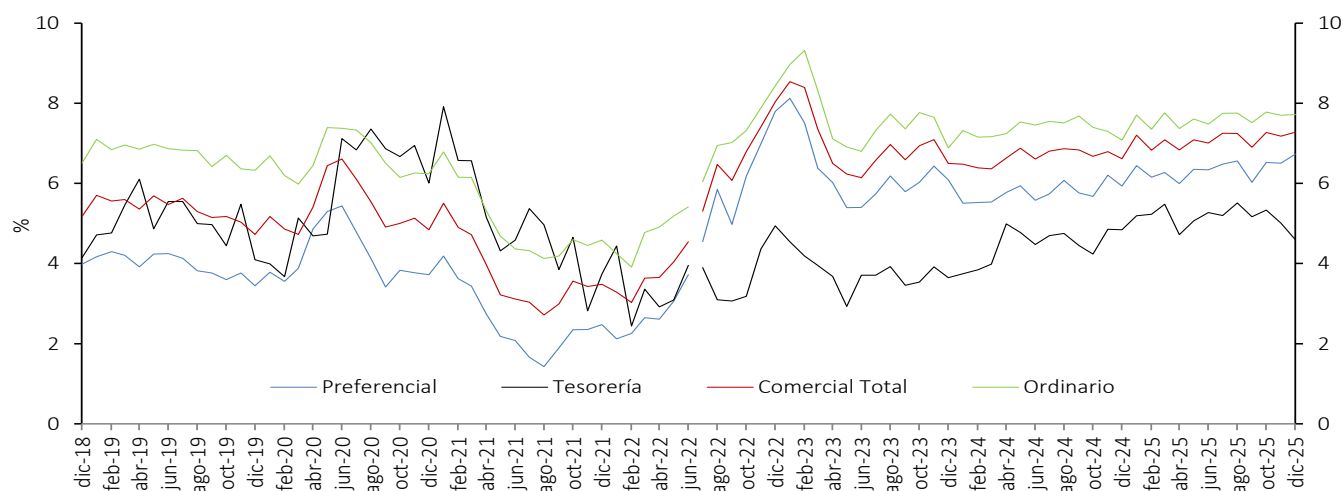

Tasa de interés de Vivienda No VIS (Real) *
Promedio Mensual

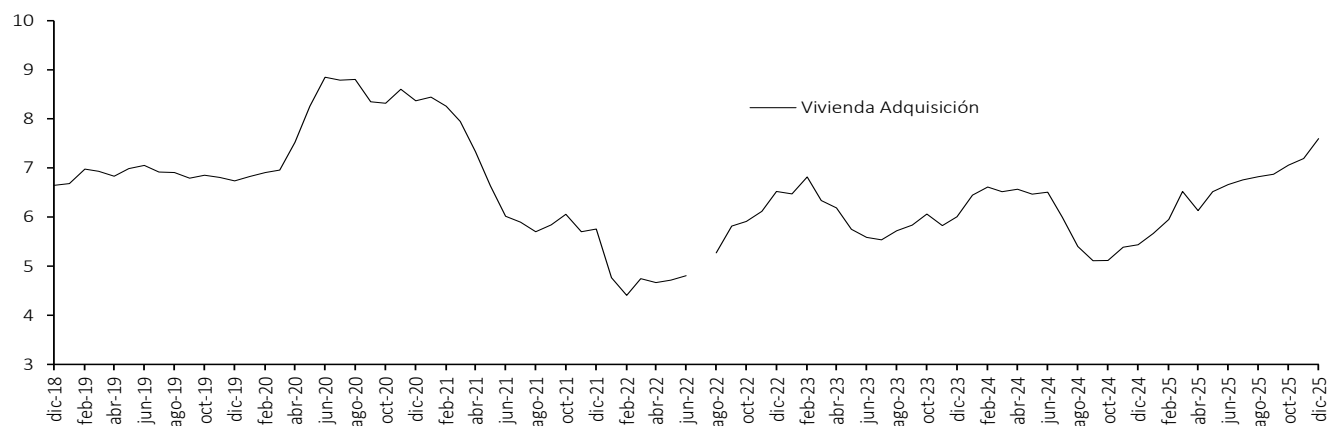

* IPC sin alimentos. Información provisional.

Fuente: Superintendencia financiera de Colombia (formato 088 hasta el 24/06/2022 y formato 414 desde el 01/07/2022) y cálculos Banco de la República.

**Tasa de Interés de Microcrédito \1 - Crédito popular productivo (Hasta 6 SMMLV)(Real)*
Promedio Mensual**

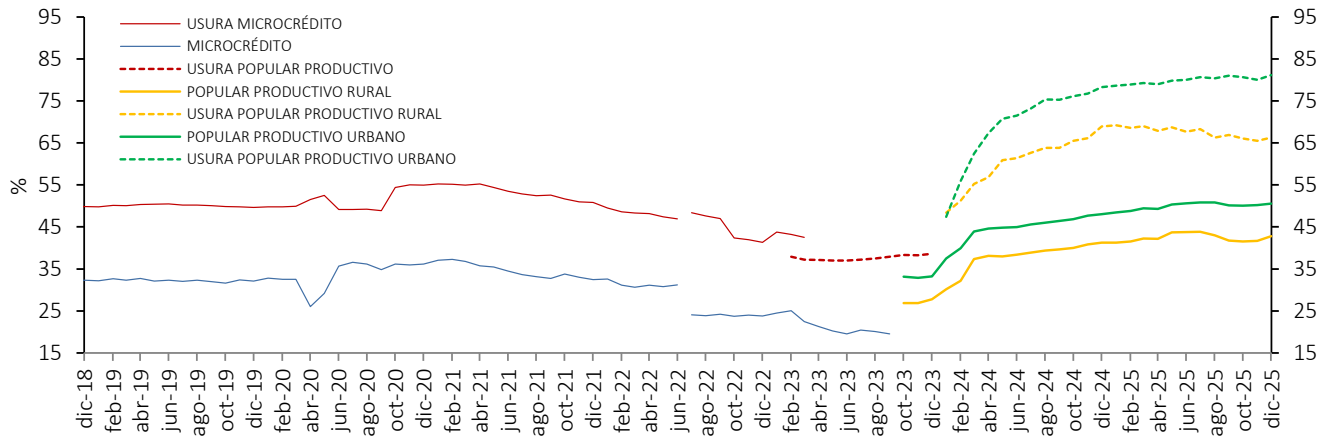

**Tasa de Interés de Microcrédito \1 - Crédito productivo (Mayor de 6 y hasta 25 SMMLV)(Real)*
Promedio Mensual**

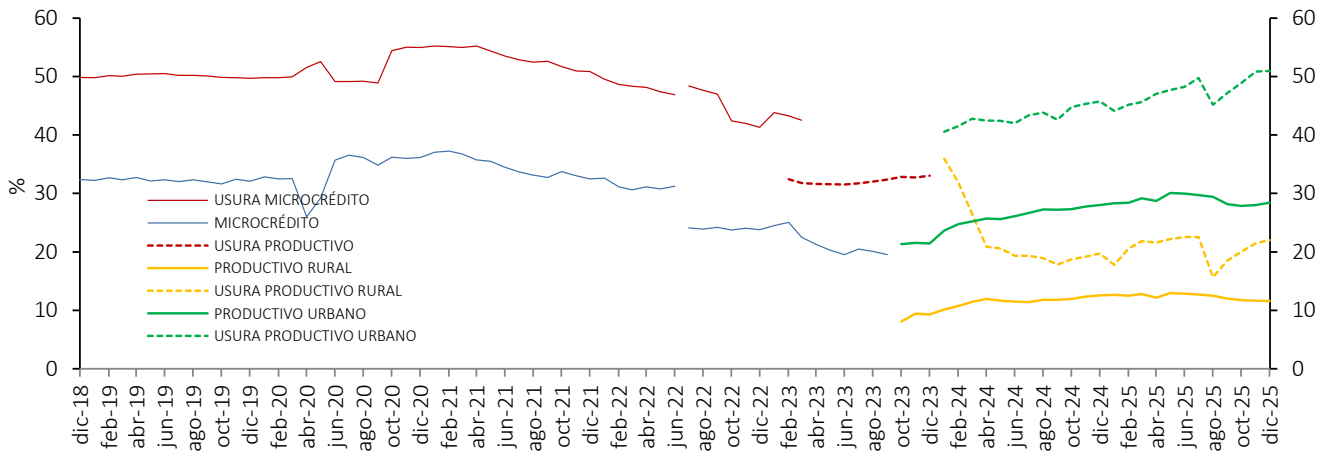

**Tasa de Interés de Microcrédito \1- Crédito productivo de mayor monto (Más de 25 y hasta 120 SMMLV)(Real)*
Promedio Mensual**

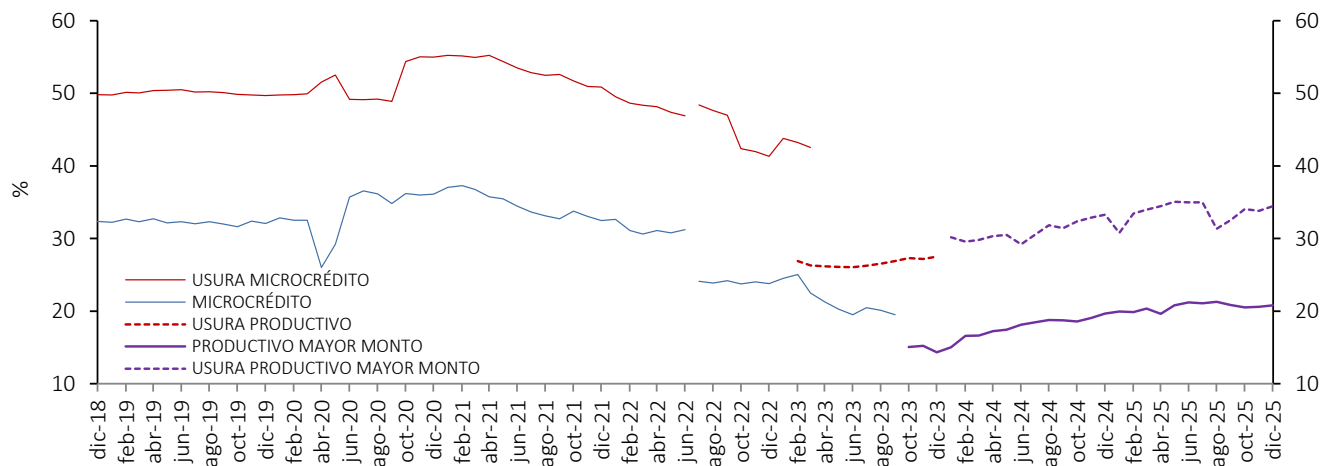

* IPC sin alimentos. Información provisional.

1/ A partir de abril 07/2023 corresponde a la modalidad de "Créditos productivos" creada por el Decreto 455 de marzo 29/2023 del Ministerio de Hacienda. Incluye créditos de redescuento.

Fuente: Superintendencia financiera de Colombia (formato 088 hasta el 24/06/2022 y formato 414 desde el 01/07/2022) y cálculos Banco de la República.

f. Tasa ponderada de captación y tasa de colocación total.

Tasa activa, ponderada de captación, de intervención, DTF y ahorros
Promedio 4 semanas

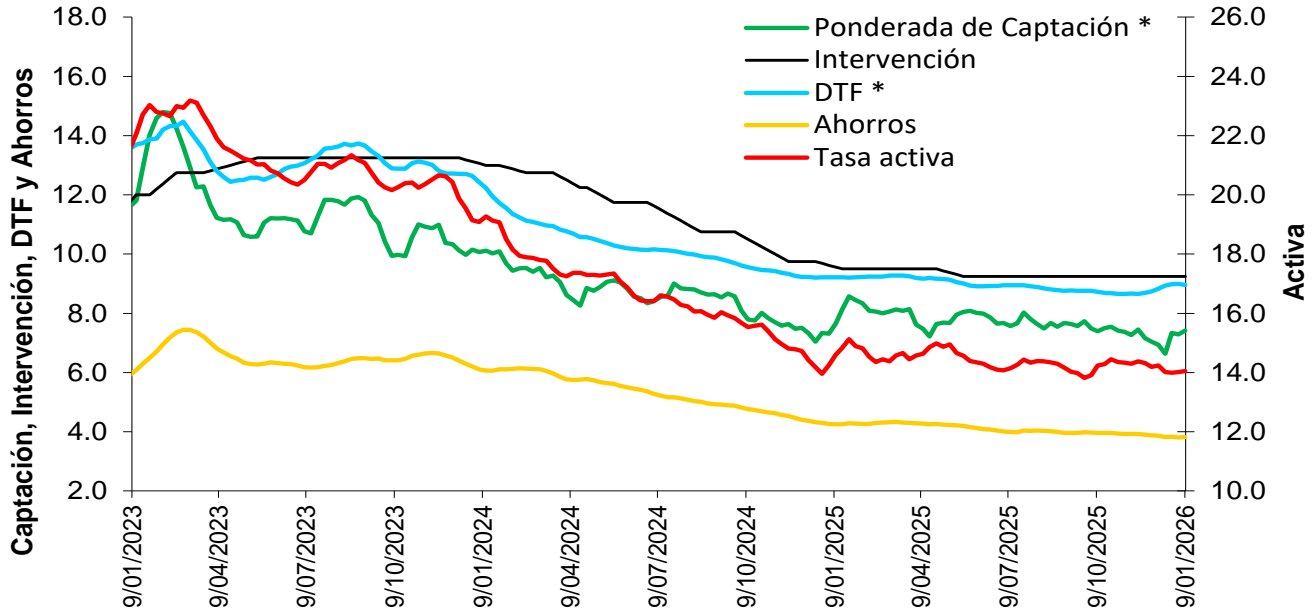

* La DTF está adelantada una semana, es decir no corresponde a la tasa vigente para la semana en cuestión sino a la tasa vigente para la semana siguiente, para que sea comparable con la tasa ponderada de captación de este gráfico.

Fuentes: Banco de la República. Cálculos con información de la Superintendencia Financiera de Colombia.

g. Tasas de interés de deuda pública

Tasas cero cupón TES en pesos y tasa de política monetaria

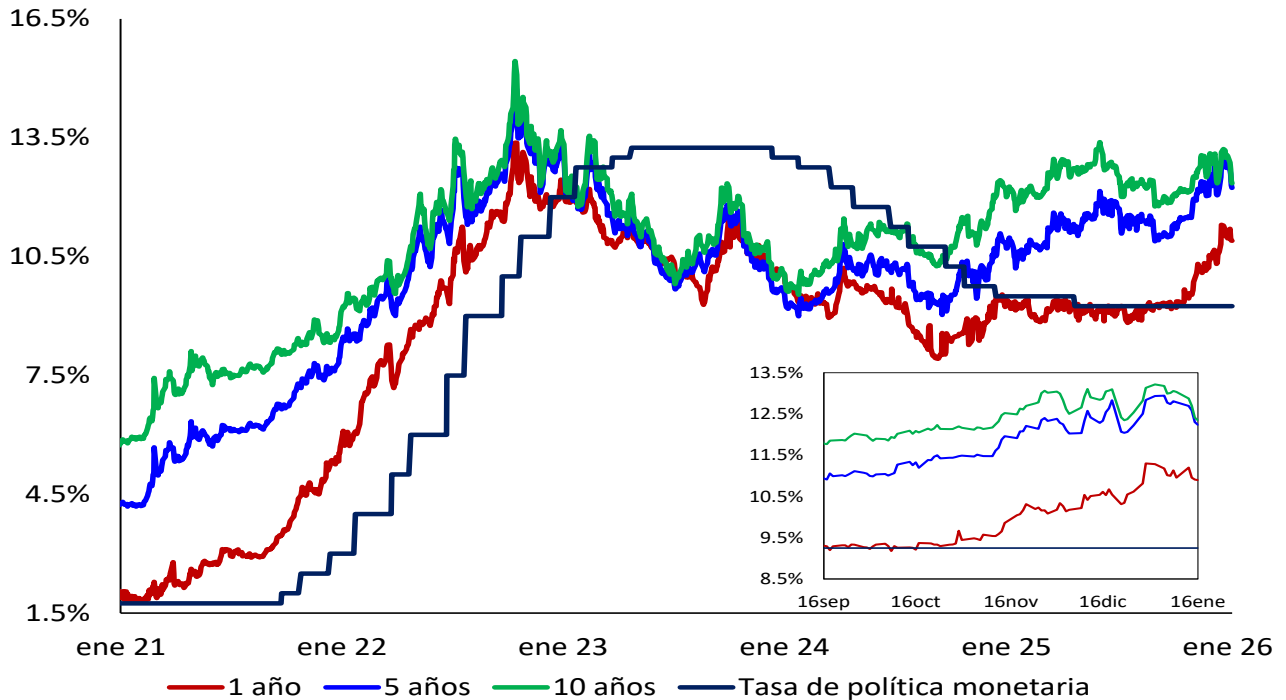

Fuente: SEN y Master Trader. Cálculos: Departamento de Operaciones y Análisis de Mercados.

2. Margen de intermediación y spreads

Spread IBR, TIB y CDT a través de tesorería frente a la tasa de referencia

Promedio 5 días

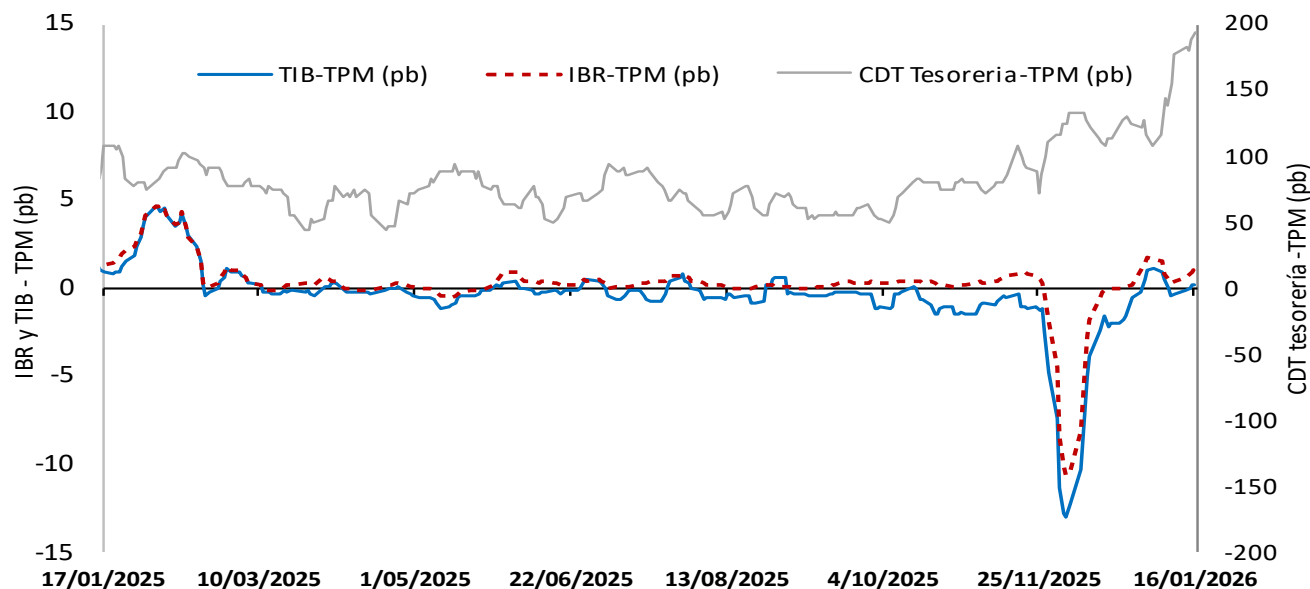

El IBR y la TIB corresponden al plazo *overnight*. La tasa de CDT a través de tesorería no se discrimina por plazo.
FUENTE: Banco de la República, cálculos con información de la Superintendencia Financiera de Colombia

Margen de intermediación (puntos porcentuales)

Promedio 4 semanas

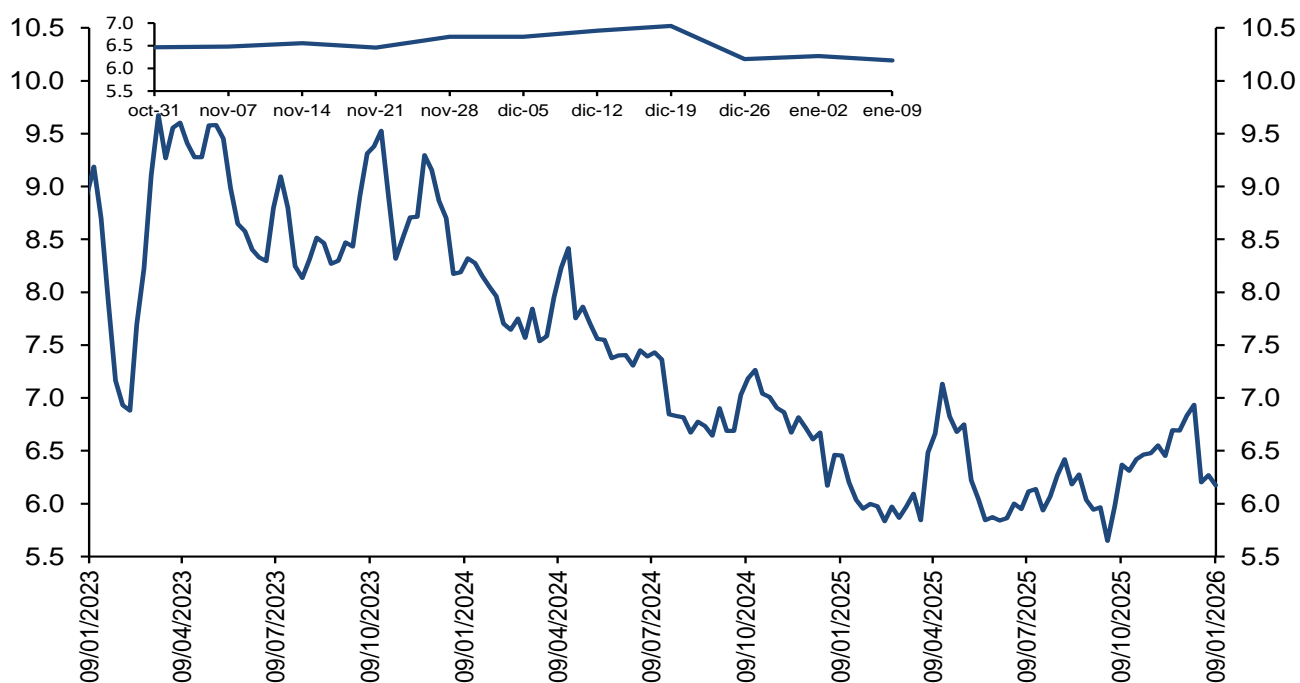

El margen de intermediación se calcula así: $MI = ((1+i_{activa})/(1+i_{pasiva}))-1$

Donde i_{activa} es la tasa de colocación total del sistema del BR e i_{pasiva} es la tasa ponderada de captación.

Fuentes: Banco de la República. Cálculos con información de la Superintendencia Financiera de Colombia.

Margen de intermediación de la cartera comercial (puntos porcentuales)

Promedio 4 semanas

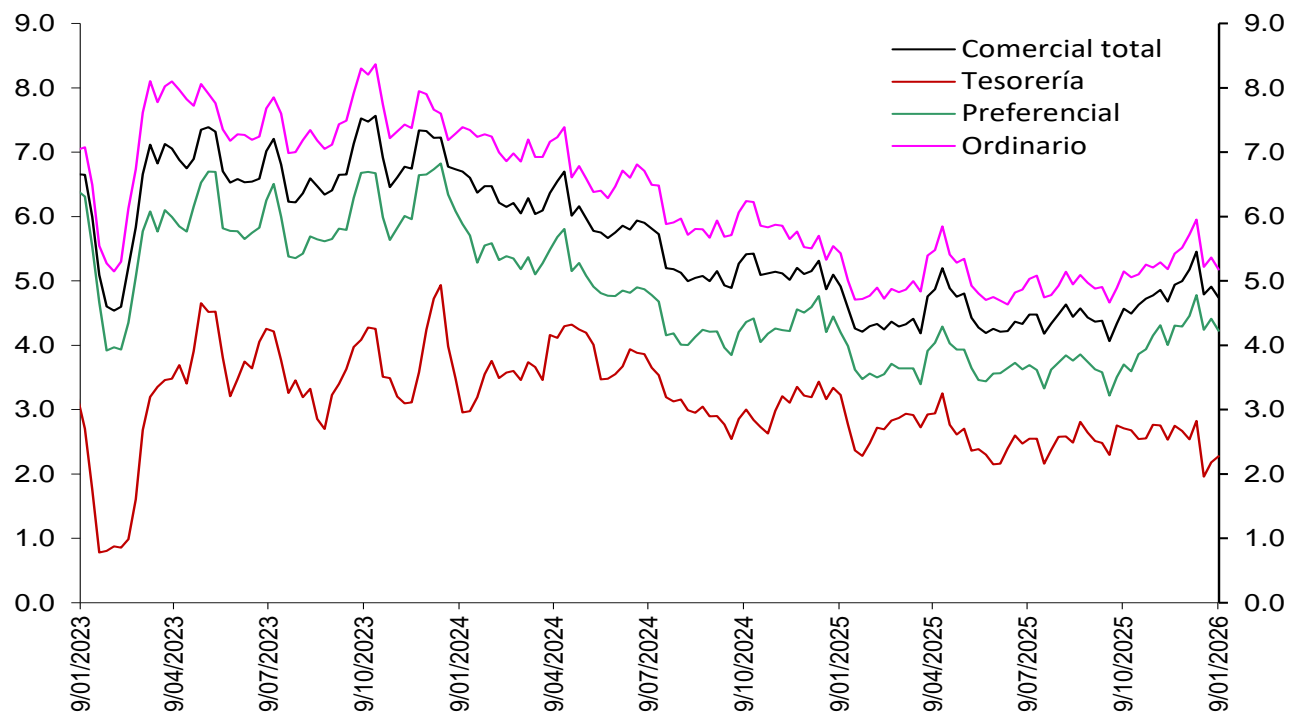

Fuentes: Banco de la República. Cálculos con información de la Superintendencia Financiera de Colombia.

Margen de intermediación de la cartera de consumo (puntos porcentuales)

Promedio 4 semanas

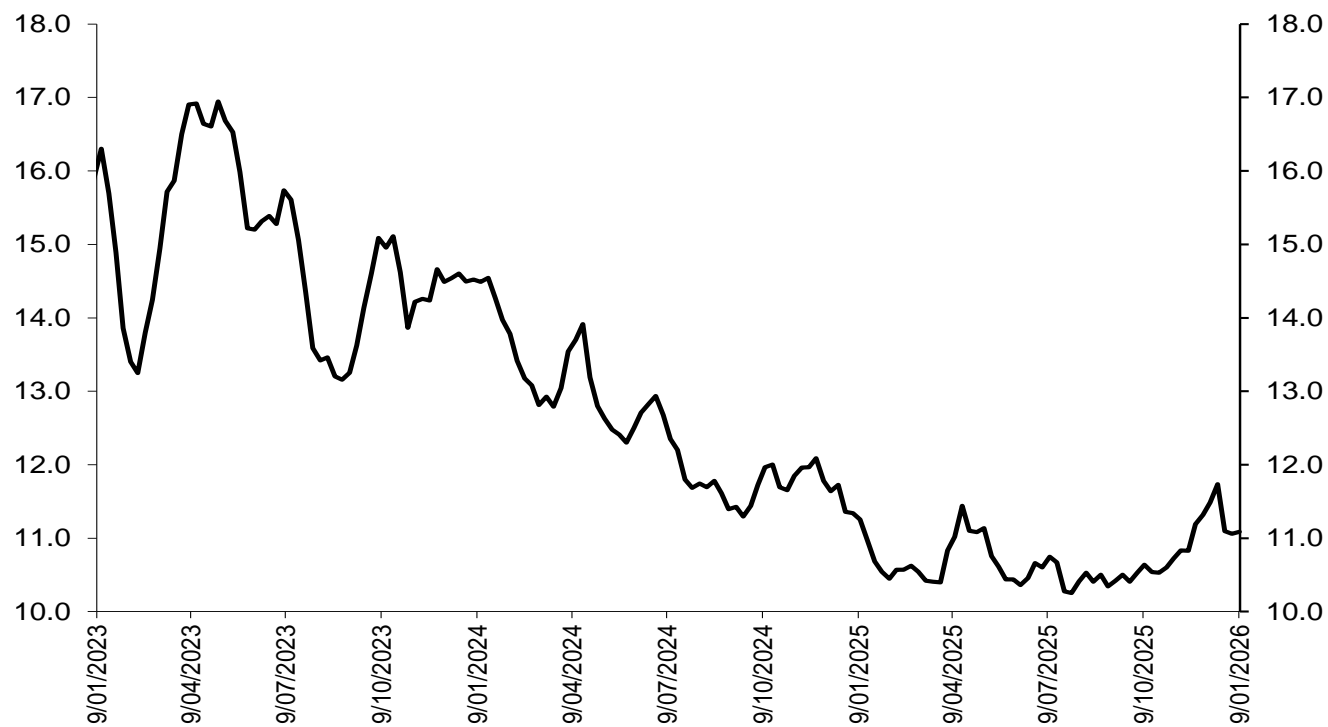

Fuentes: Banco de la República. Cálculos con información de la Superintendencia Financiera de Colombia.

Margen de intermediación de la cartera de adquisición de vivienda (Sin VIS) (puntos porcentuales)

Promedio 4 semanas

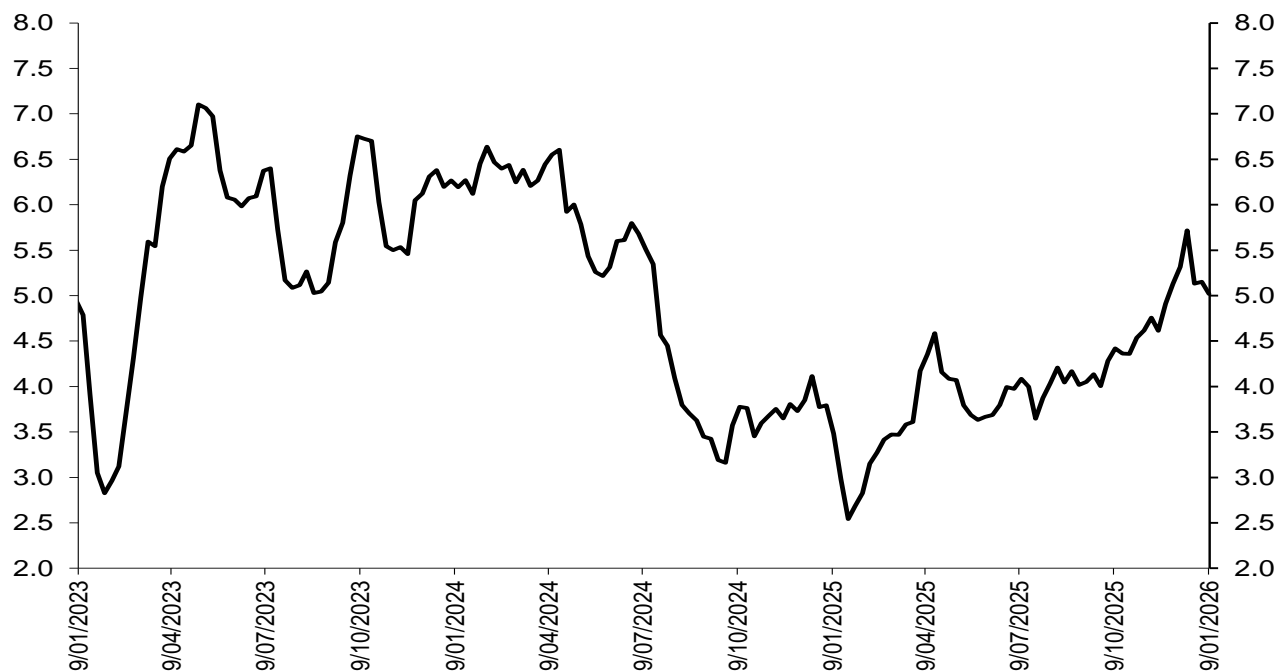

Fuentes: Banco de la República. Cálculos con información de la Superintendencia Financiera de Colombia.

Spread de las tasas de captación a través de CDT frente a las tasas de los TES

Spread Tasa CDT por plazo vs. TES

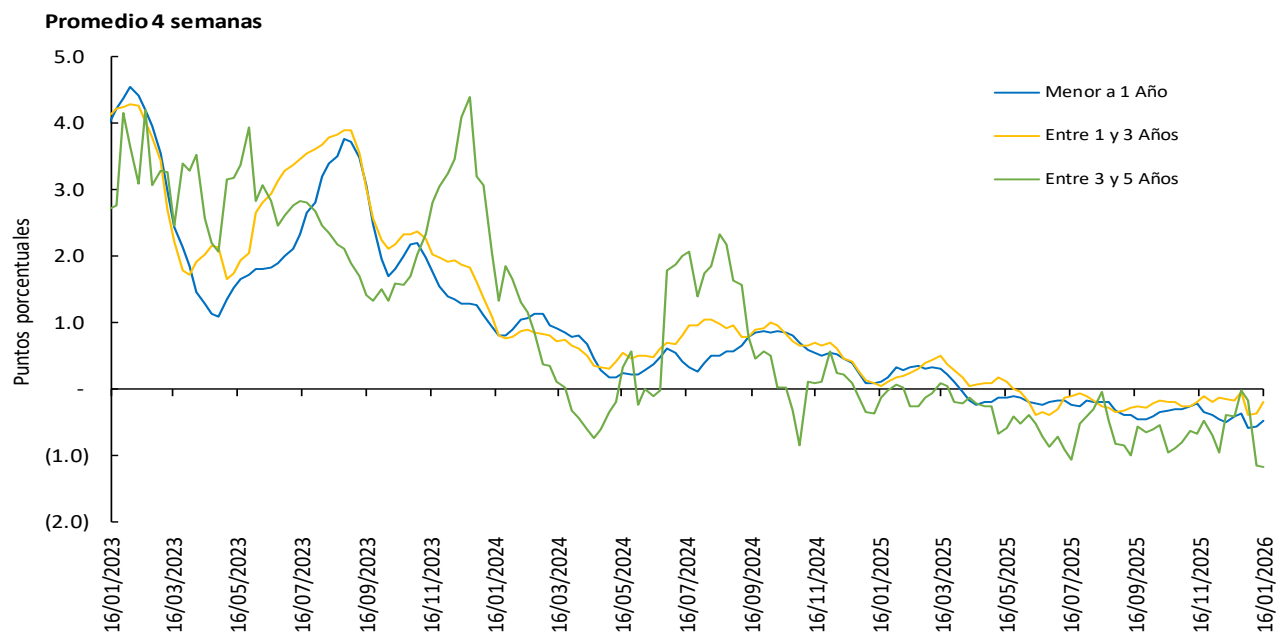

Las tasas de CDT's incluyen únicamente CDT's desmaterializados, por lo que difieren de las obtenidas a partir del formato 441 de la Superintendencia Financiera de Colombia. El promedio de 4 semanas se calcula con la información disponible.

*A partir de las cifras a jun 7/24, se modificaron los cortes de los distintos plazos teniendo en cuenta que el rango de días al vencimiento puede variar debido al efecto del calendario, así: i. menor igual a 1 año, ahora se toma hasta 366 días (antes < 360 días), ii. 1 a 3 años, de 367 a 1096 días (antes ≥ 360 y ≤ 1095 días), iii. 3 a 5 años, de 1097 a 1827 días (antes > 1095 y ≤ 1825 días). Por su parte, las operaciones a más de 1827 días son poco frecuentes, por lo que no se presenta información para más de 5 años. Se reprocesaron las series hacia atrás. Fuente: Banco de la República, cálculos con información de Deceval.

Spreads Tasas de captación vs. TES y OIS

(Información semanal - Promedio 4 semanas)		Variación (pb)				
Fecha						
16-ene-26		1 semana	4 semanas	13 semanas	año corrido	año completo
Spread: Tasa de interés CDT - Tasa TES (puntos básicos)						
CDT*						
Menor igual a 1 año	(47.3)	8.2	(6.9)	(15.0)	(56.7)	(57.9)
De 1 a 3 años	(18.4)	19.1	(0.3)	1.2	(31.6)	(23.6)
De 3 a 5 años	(118.5)	(4.1)	(76.4)	(23.3)	(83.3)	(105.8)
Spread: Tasa de interés CDT - Tasa OIS (puntos básicos)**						
CDT						
Menor igual a 1 año	(50.1)	2.5	(8.2)	(16.5)	(72.3)	(67.0)
De 1 a 3 años	84.6	13.2	(8.0)	(11.3)	(66.7)	(52.4)
De 3 a 5 años	149.1	(4.7)	(78.5)	(2.0)	(53.6)	(71.9)

(Información semanal - Promedio 4 semanas)		Variación (pb)					
Tasa de interés CDT							
Monto semanal							
mm de pesos		1 semana	4 semanas	13 semanas	año corrido	año completo	
CDT							
Menor igual a 1 año	9.7	2,685.6	16.9	35.9	89.6	49.0	36.3
De 1 a 3 años	11.6	412.1	29.2	51.9	192.4	177.3	168.4
De 3 a 5 años	11.2	41.9	(1.5)	(48.8)	151.9	127.4	82.1

Las tasas de CDT's incluyen únicamente CDT's desmaterializados, por lo que difieren de las obtenidas a partir del formato 441 de la Superintendencia Financiera de Colombia. El promedio de 4 semanas se calcula con la información disponible.

Fuente: Banco de la República, cálculos con información de Deceval.

Las tasas obtenidas son tasas ex ante.

Los spreads son obtenidos mediante la formula $((1+i_{\text{cdt}})/(1+i_{\text{ois}}))-1$ o $((1+i_{\text{cdt}})/(1+i_{\text{tes}}))-1$ con las tasas correspondientes a cada plazo.

*Plazos: menor igual a 1 año (< 360 días), de 1 a 3 años (≥ 360 y ≤ 1095 días), de 3 a 5 años (> 1095 y ≤ 1825 días) y mayor a 5 años (> 1825 días)

**Los plazos de las tasas OIS son 6 meses, 2 años, 4 años y 5 años respectivamente

Spread de las tasas de colocación frente a las tasas de los TES

Spread Tasa Cartera Comercial por plazo vs. TES

Promedio 4 semanas

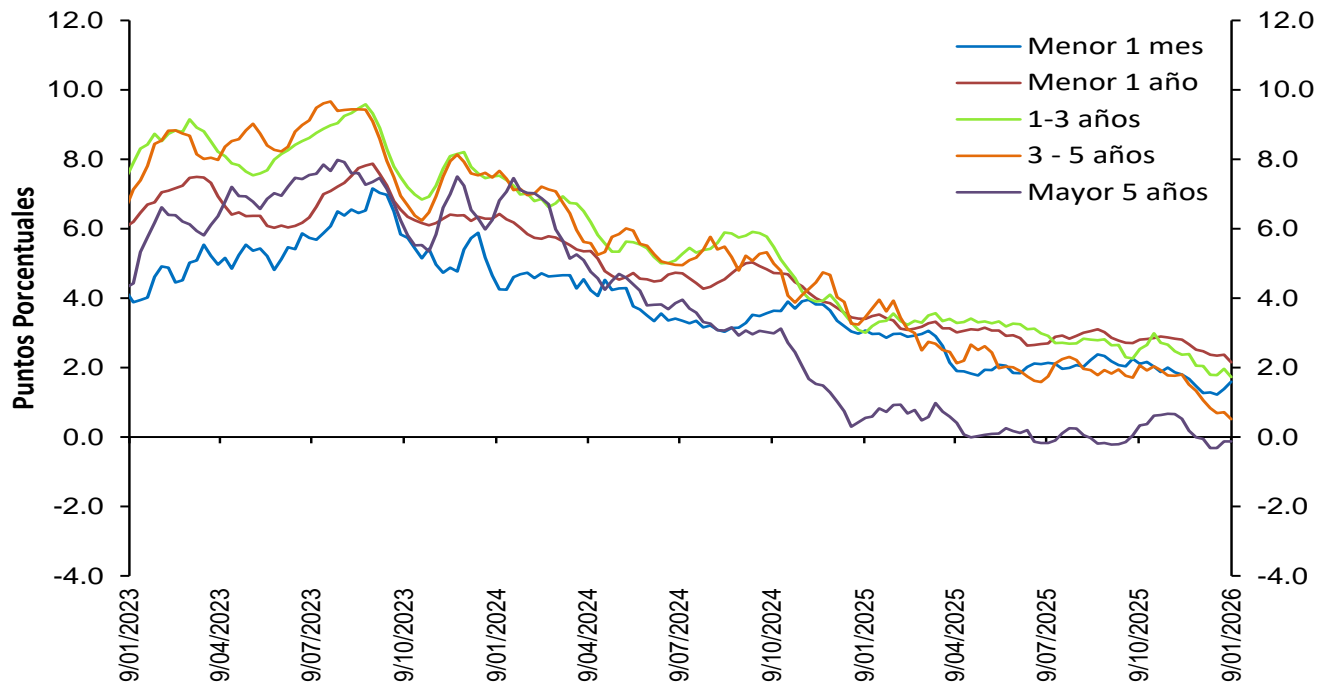

Fuentes: Banco de la República. Cálculos con información de la Superintendencia Financiera de Colombia.

Spread Tasa Cartera Consumo por plazo vs. TES

Promedio 4 semanas

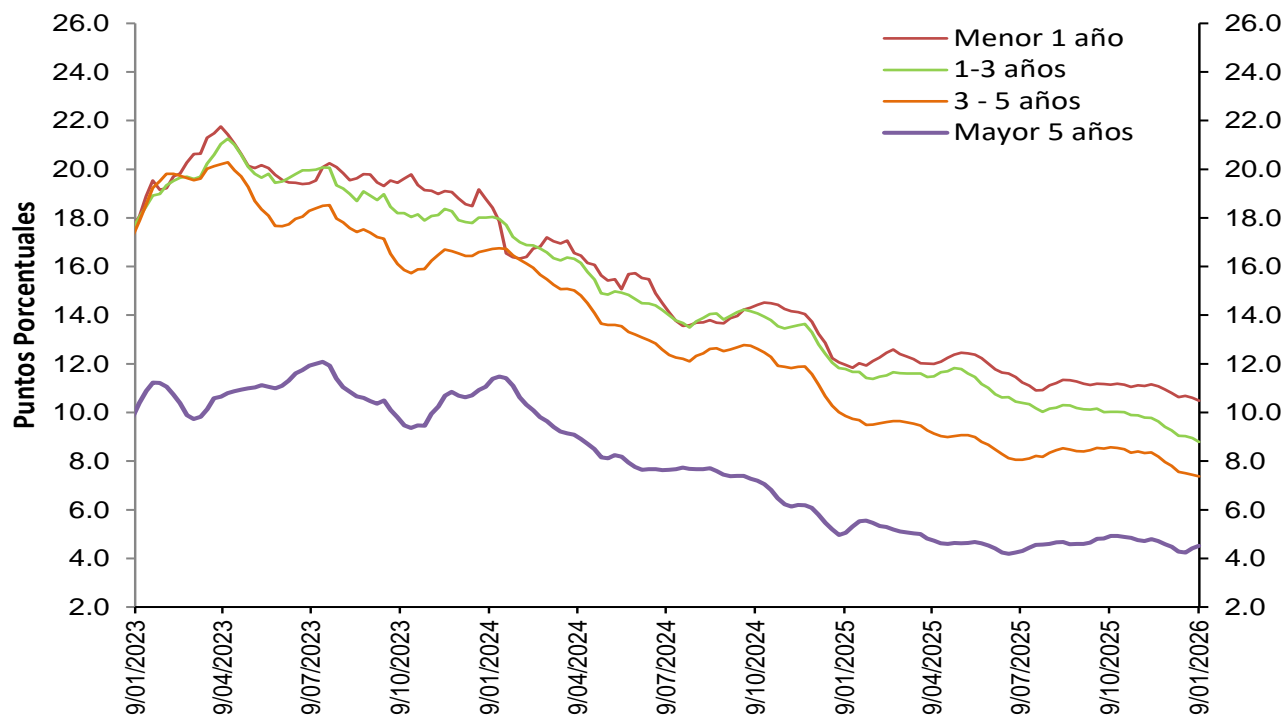

Fuentes: Banco de la República. Cálculos con información de la Superintendencia Financiera de Colombia.

Spread Tasa Cartera de adquisición de vivienda (No VIS) – TES 15 años*

Promedio 4 semanas

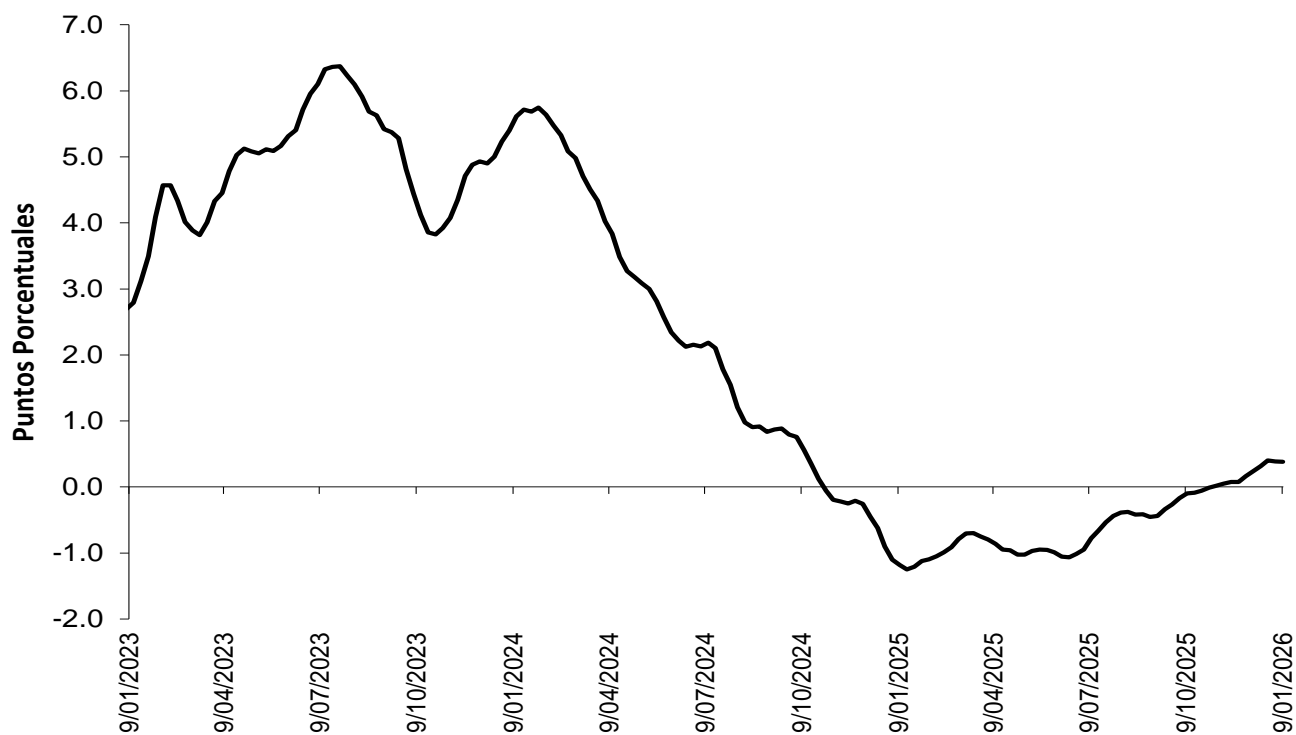

Fuentes: Banco de la República. Cálculos con información de la Superintendencia Financiera de Colombia.

Spreads Tasas de colocación vs. TES y OIS

(Información semanal - Promedio 4 semanas)

	Fecha 9-ene-26	Variación (pb)				
		1 semana	4 semanas	13 semanas	año corrido	año completo
Spread: tasa de interés cartera - tasa TES (puntos básicos)						
Comercial						
Menor a 1 mes	159.8	21.18	33.05	(50.98)	21.18	(147.09)
Menor 1 año	216.0	(20.88)	(31.40)	(64.58)	(20.88)	(124.19)
De 1 - 3 años	172.9	(23.68)	(31.50)	(80.81)	(23.68)	(127.59)
De 3 - 5 años	51.5	(20.55)	(54.15)	(154.77)	(20.55)	(293.95)
Mayor 5 años	(12.9)	(0.43)	(7.53)	(46.88)	(0.43)	(68.20)
Consumo						
Menor 1 año	1,048.1	(12.92)	(31.94)	(66.25)	(12.92)	(147.64)
De 1 - 3 años	879.0	(16.08)	(47.03)	(124.23)	(16.08)	(300.13)
De 3 - 5 años	736.7	(6.98)	(43.88)	(120.23)	(6.98)	(248.56)
Mayor 5 años	451.1	10.38	4.01	(40.72)	10.38	(54.19)
Vivienda						
Mayor 15 años	38.1	(0.39)	14.40	47.91	(0.39)	156.36
Spread: tasa de interés cartera - tasa OIS* (puntos básicos)						
Comercial						
Menor 1 año	204.9	(15.15)	(29.03)	(82.02)	(15.15)	(153.39)
De 1 - 3 años	269.9	(16.83)	(23.21)	(100.47)	(16.83)	(173.37)
De 3 - 5 años	311.5	(11.96)	(44.70)	(145.50)	(11.96)	(283.03)
Mayor 5 años	310.3	(2.40)	(32.19)	(101.58)	(2.40)	(154.92)
Consumo						
Menor 1 año	1,036.1	(6.72)	(29.34)	(85.09)	(6.72)	(179.25)
De 1 - 3 años	982.8	(8.66)	(38.24)	(145.66)	(8.66)	(351.33)
De 3 - 5 años	1,014.5	2.63	(33.28)	(109.04)	2.63	(235.16)
Mayor 5 años	789.4	8.69	(21.27)	(97.57)	8.69	(144.14)

Memo Item (Información semanal - Promedio 4 semanas)

	Monto semanal		Variación (pb)				
	mm de pesos		1 semana	4 semanas	13 semanas	año corrido	año completo
Tasas Comercial (%)							
Menor a 1 mes	9.9	218	23.96	21.80	(43.99)	23.96	(126.17)
Menor 1 año	12.4	3,457	(5.64)	5.56	9.15	(5.64)	(59.60)
De 1 - 3 años	13.5	1,212	(2.37)	30.80	90.70	(2.37)	38.70
De 3 - 5 años	13.0	905	(3.74)	(5.27)	0.20	(3.74)	(135.22)
Mayor 5 años	12.6	1,485	4.92	4.67	27.77	4.92	(20.94)
Tasas Consumo (%)							
Menor 1 año	21.5	39	4.54	8.28	13.84	4.54	(78.96)
De 1 - 3 años	21.3	150	7.78	18.17	55.51	7.78	(138.24)
De 3 - 5 años	20.7	637	12.93	10.12	50.30	12.93	(71.93)
Mayor 5 años	17.8	957	17.37	18.37	38.46	17.37	(2.54)
Tasas Vivienda (%)							
Mayor 15 años	12.8	359	(0.95)	9.58	33.60	(0.95)	95.22

*Para el cálculo del Spread se utilizaron los plazos intermedios, menor a 1 año con OIS a 6 meses y mayor a 5 años con OIS a 5 años.

Los spreads son obtenidos mediante la formula $((1+i_{colocación})/(1+i_{ois})) - 1$ o $((1+i_{colocación})/(1+i_{tes})) - 1$ con las tasas correspondientes a cada plazo.

Las tasas obtenidas son tasas ex ante.

Fuentes: Banco de la República. Cálculos con información de la Superintendencia Financiera de Colombia y Bloomberg.

3. Liquidez primaria

Base Monetaria factores de demanda

Miles de millones de pesos y porcentajes

Concepto	Saldo a enero 16 2026	VARIACIONES							
		SEMANAL		ULTIMAS 4 SEM		CORRIDO AÑO		ANUAL	
		ABS	%	ABS	%	ABS	%	ABS	%
BASE MONETARIA	194,421	-997	-0.5	6,981	3.7	124	0.1	27,129	16.2
Efectivo	150,966	-2,574	-1.7	1,815	1.2	-4,868	-3.1	18,070	13.6
Reserva	43,455	1,577	3.8	5,166	13.5	4,993	13.0	9,059	26.3

Información provisional

Fuente: Banco de la República, cálculos con información del Banco de la República y del Formato 281 de la Superintendencia Financiera de Colombia.

Base monetaria, efectivo y reserva

Promedio 13 semanas (Variación porcentual anual)

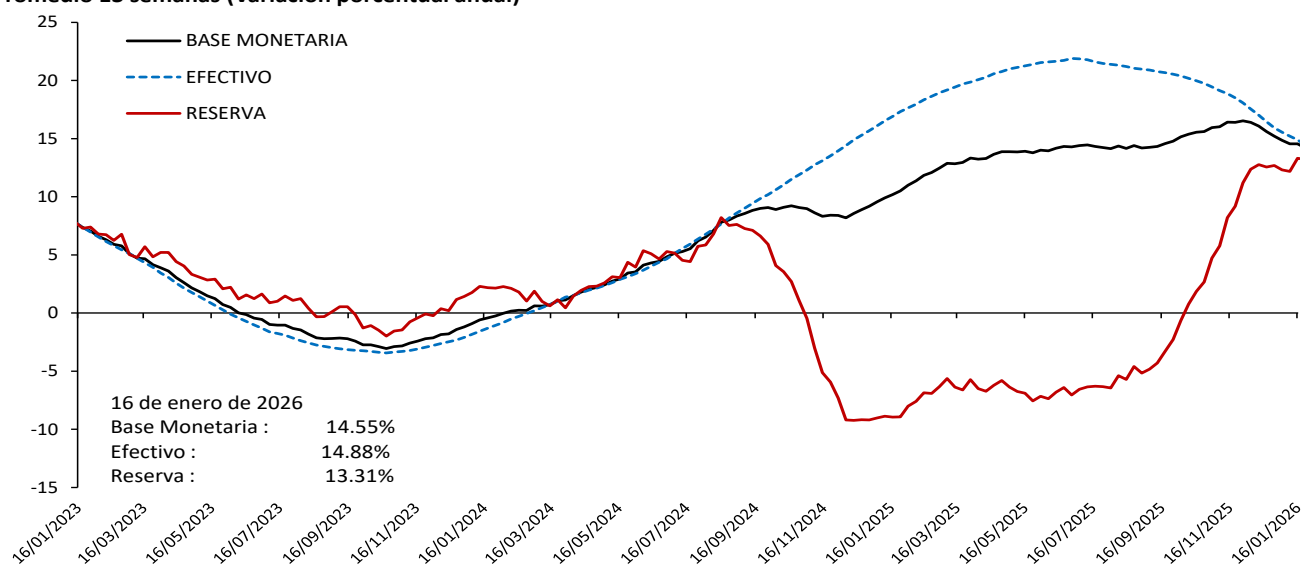

Información provisional

Fuente: Banco de la República, cálculos con información del Banco de la República y del Formato 281 de la Superintendencia Financiera de Colombia.

Base monetaria factores de oferta

Saldo de Repos* y DRNCE**

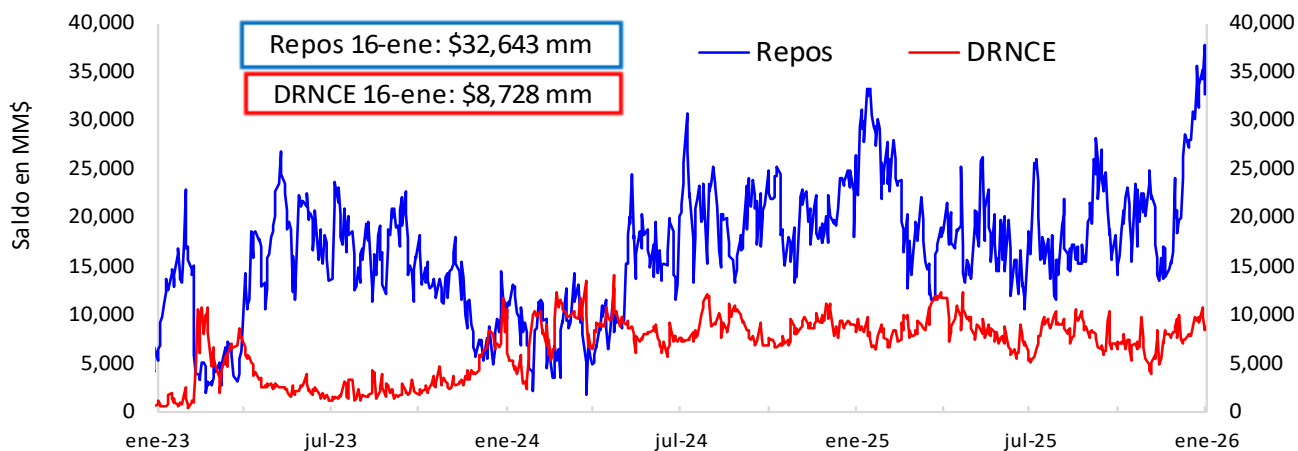

* Los repos incluyen las operaciones de la ventanilla de expansión.

** Depósitos Remunerados No Constitutivos de Encaje. Incluye las operaciones de contracción por ventanilla a 1 día.

Saldo disponible de la TGN en el BR*

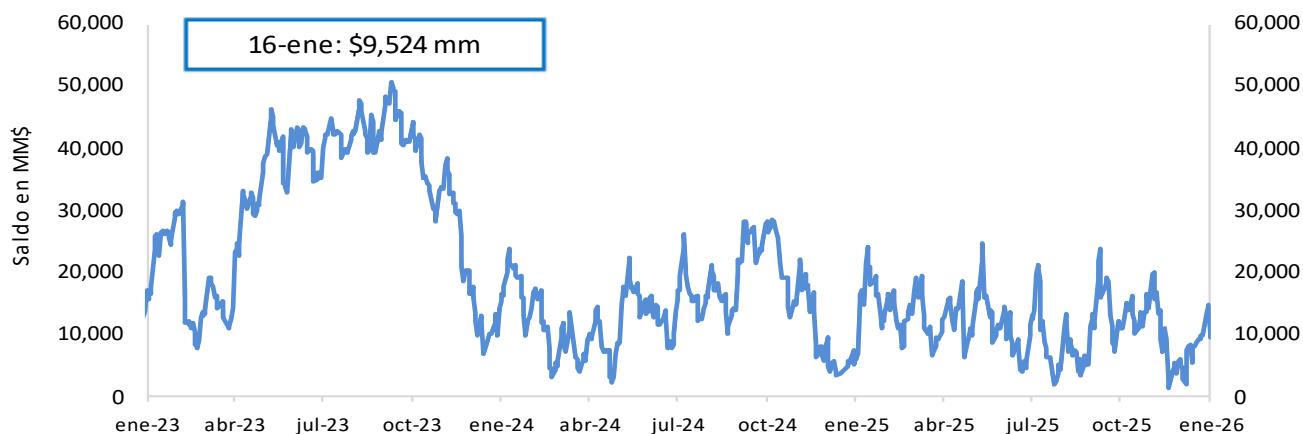

*No incluye el saldo de los TES de Control Monetario.

*Incluye los depósitos remunerados y los no remunerados de la TGN en el BR .

Saldo de TES a precios de mercado en poder del BR

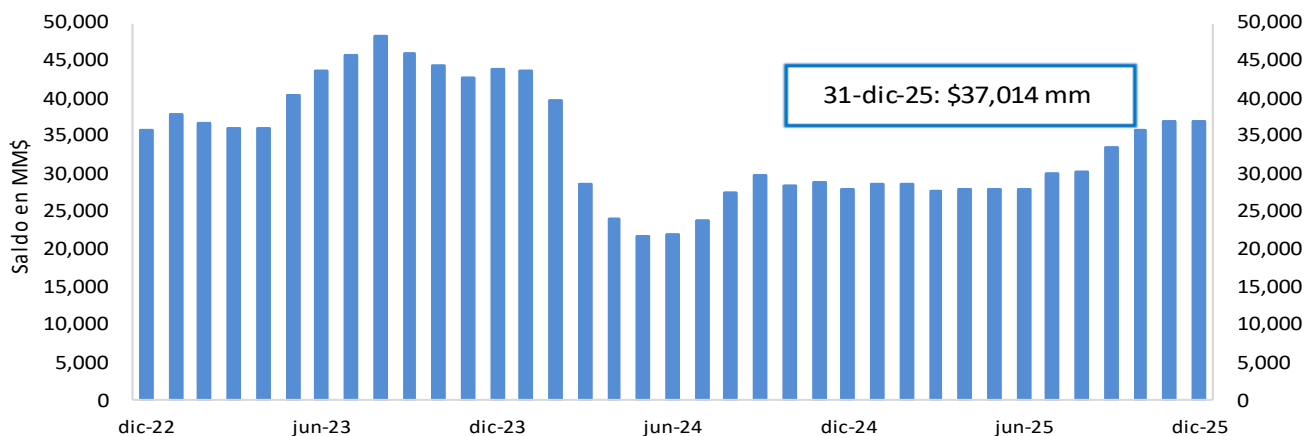

FUENTE: Banco de la República.

4. Depósitos y agregados monetarios

Agregados monetarios

Oferta monetaria ampliada 1/

Miles de millones de pesos y porcentajes

Concepto	Saldo a enero 09 2026	Variaciones									
		Semanal		Últimas 4 semanas		Últimas 13 semanas		Año corrido		Anual	
		Absoluta	%	Absoluta	%	Absoluta	%	Absoluta	%	Absoluta	%
OFERTA MONETARIA AMPLIADA- M3* (1+2)	970,716	-3,028	-0.3	6,103	0.6	40,513	4.4	-3,028	-0.3	97,429	11.2
1. Efectivo	153,540	-1,562	-1.0	6,721	4.6	14,250	10.2	-1,562	-1.0	18,664	13.8
2. Depósitos*	817,176	-1,466	-0.2	-618	-0.1	26,264	3.3	-1,466	-0.2	78,765	10.7
2.1. Cuenta Corriente	74,339	-534	-0.7	-938	-1.2	4,077	5.8	-534	-0.7	2,989	4.2
2.2. Ahorros	350,449	-3,224	-0.9	-2,193	-0.6	23,320	7.1	-3,224	-0.9	40,725	13.1
2.3. CDT + Bonos*	363,106	2,015	0.6	1,979	0.5	-4,167	-1.1	2,015	0.6	29,771	8.9
2.3.1 CDT menor a 18 meses*	226,022	2,213	1.0	3,165	1.4	-3,986	-1.7	2,213	1.0	24,545	12.2
2.3.2 CDT mayor a 18 meses*	117,018	-217	-0.2	-1,486	-1.3	-503	-0.4	-217	-0.2	7,421	6.8
2.3.3 Bonos*	20,067	18	0.1	299	1.5	322	1.6	18	0.1	-2,196	-9.9
2.4. Depósitos fiduciarios (impuestos y otros conceptos)	13,187	2,309	21.2	-1,022	-7.2	-239	-1.8	2,309	21.2	1,401	11.9
2.5. Otros depósitos a la Vista	16,094	-2,033	-11.2	1,556	10.7	3,273	25.5	-2,033	-11.2	3,880	31.8
2.6 Repos con el Sector Real	-	-	-	-	-	-	-	-	-	-	-
3. CDT+ Bonos en poder del Banco de la República	-	-	-	-	-	-	-	-	-	-	-
4. M1 (1 + 2.1)	227,879	-2,096	-0.9	5,783	2.6	18,327	8.7	-2,096	-0.9	21,653	10.5
5. M2 (2.2 + 2.3.1 + 2.3.2 + 4)	921,368	-3,323	-0.4	5,269	0.6	37,158	4.2	-3,323	-0.4	94,344	11.4
ITEM DE MEMORANDO											
M1 + Ahorros	578,329	-5,319	-0.9	3,590	0.6	41,647	7.8	-5,319	-0.9	62,378	12.1
Depósitos en poder del público sin fiduciarios*	803,989	-3,775	-0.5	404	0.1	26,503	3.4	-3,775	-0.5	77,365	10.6
M3 sin fiduciarios*	957,529	-5,338	-0.6	7,125	0.7	40,752	4.4	-5,338	-0.6	96,028	11.1
Variaciones anualizadas											
M3*				Semanal	Últimas 4 semanas	Últimas 13 semanas					
Efectivo				-15.0	8.5	18.6					
Depósitos*				-40.9	78.9	47.6					
M1				-8.9	-1.0	14.0					
M1 + Ahorros				-37.9	39.7	39.8					
Dep.sin Fiduciarios*				-17.1	7.7	34.8					
M3 sin Fiduciarios*				-21.6	0.7	14.3					
				-25.1	10.2	19.0					

1/ Incluye FDN a partir del corte del 2 de octubre de 2020, tras la emisión de bonos por parte de dicha entidad dirigida al público en general. No contiene los CDT emitidos por Findeter en el marco del Decreto 581 y la Resolución 1357 de 2020 del MHCP.

Fuente: Banco de la República. Cálculos con información de la Superintendencia Financiera de Colombia.

M3, Depósitos, M1+Ahorro y Efectivo

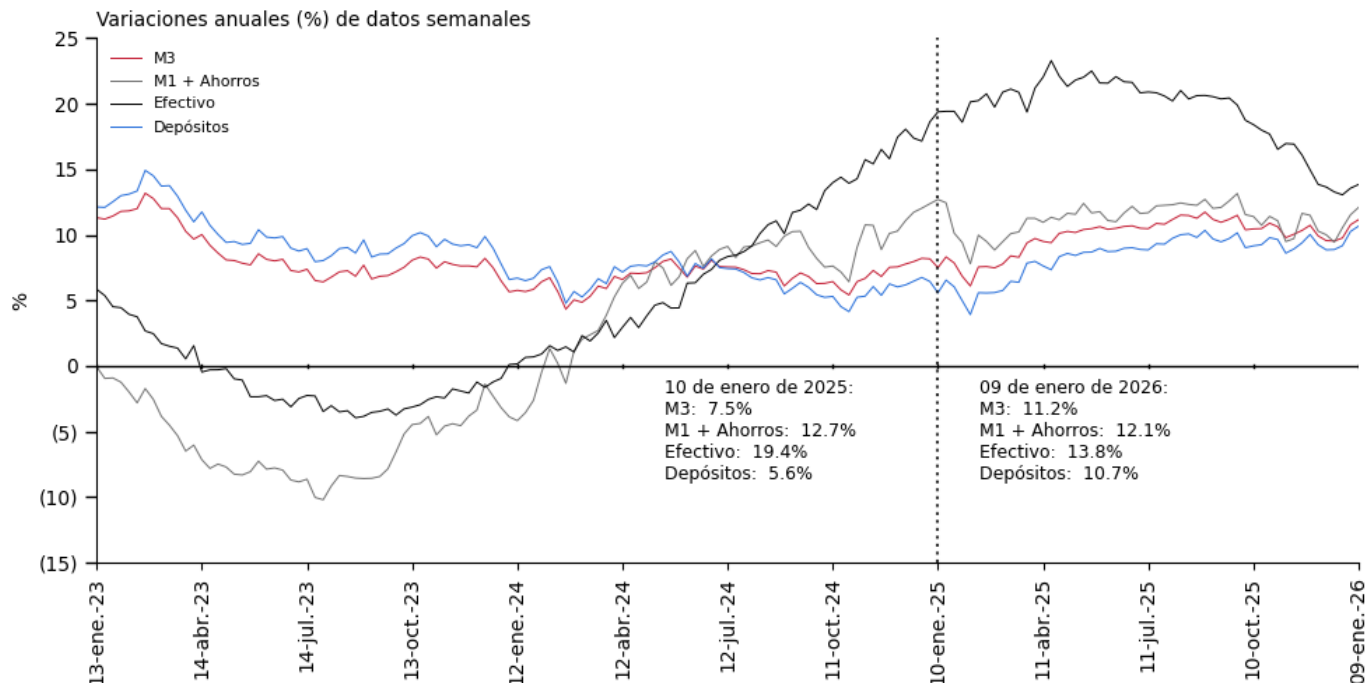

Incluye FDN a partir del corte del 2 de octubre de 2020, tras la emisión de bonos por parte de dicha entidad dirigida al público en general. No contiene los CDT emitidos por Findeter en el marco del Decreto 581 y la Resolución 1357 de 2020 del MHCP.
Fuente: Banco de la República. Cálculos con información de la Superintendencia Financiera de Colombia.

M3, Depósitos, M1+Ahorro y Efectivo serie desestacionalizada*

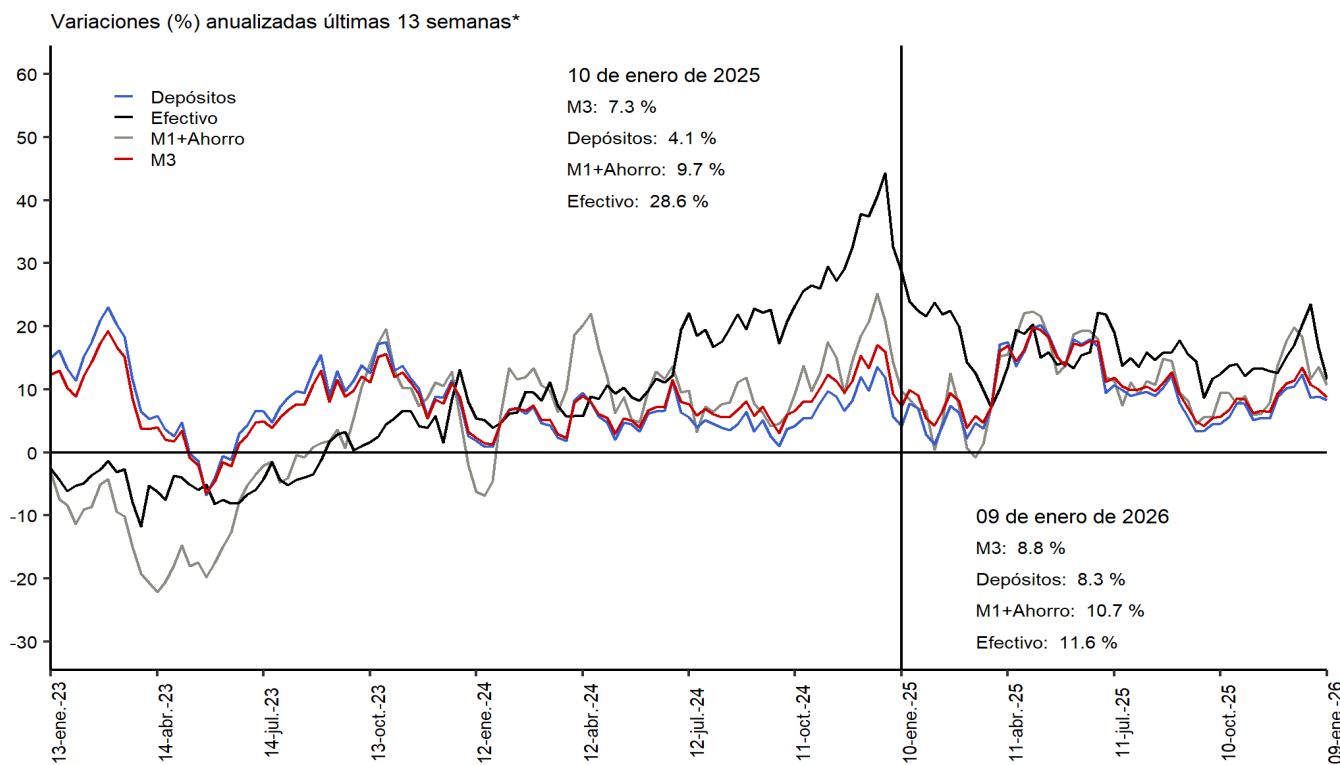

Incluye FDN a partir del 2 de octubre de 2020, tras la emisión de bonos por parte de la entidad dirigida al público general. No contiene los CDTs emitidos por Findeter en el marco del decreto 581 y la Resolución 1357 de 2020 del MHCP.

Fuente: Banco de la República. Cálculos con información de la Superintendencia Financiera de Colombia.

*Desestacionalización a partir de la descomposición por el método STL

Variación anual real de los agregados monetarios

Variación % real anual del efectivo y M3*

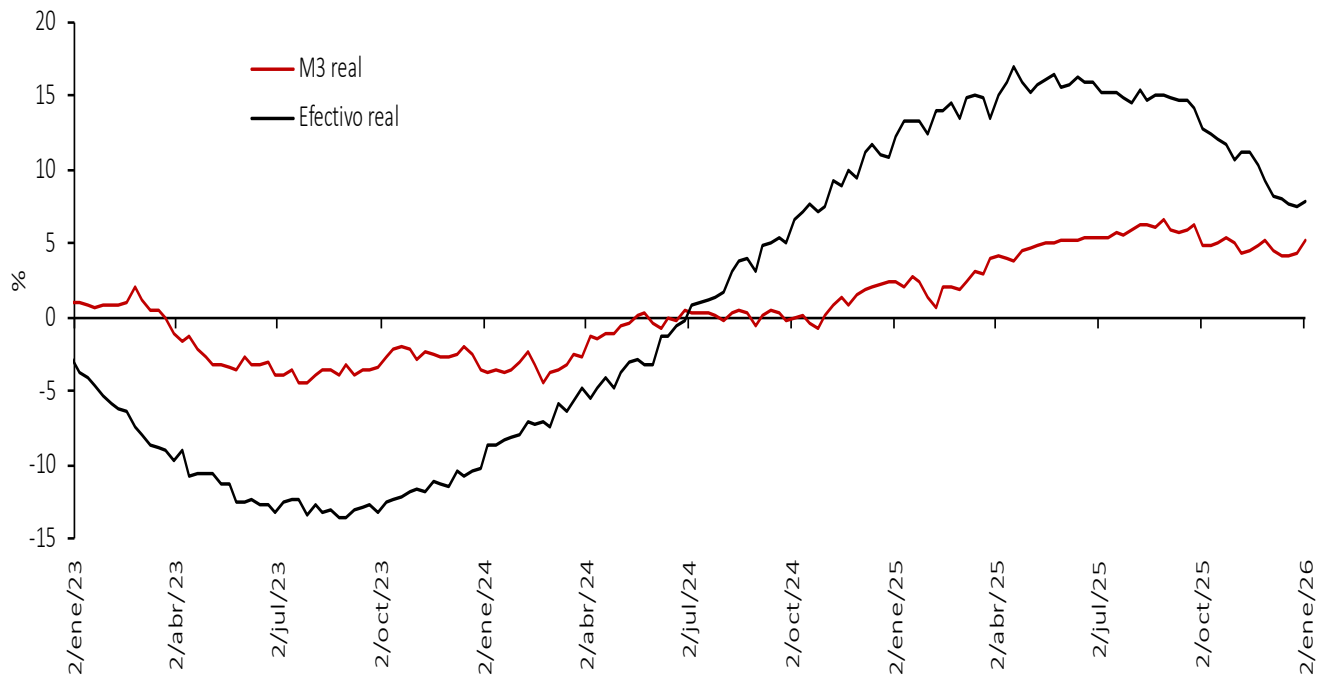

Variación % real anual de los depósitos* y sus componentes

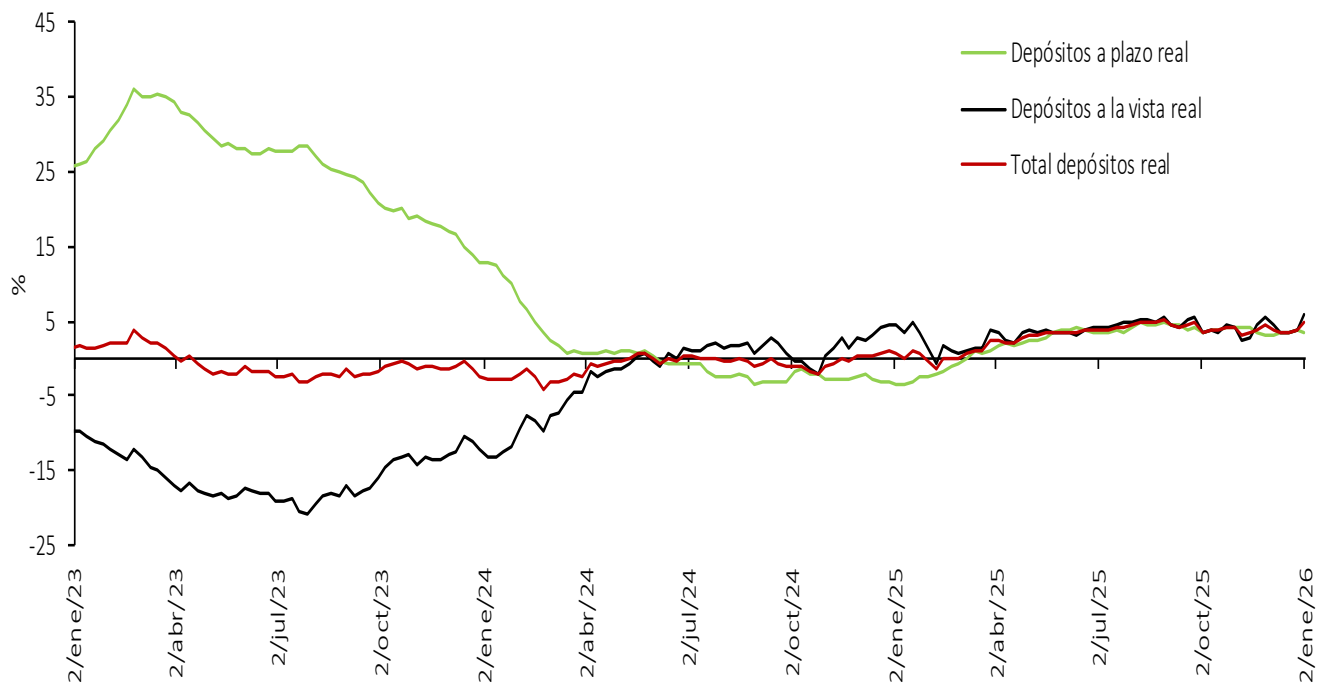

Nota: IPC sin alimentos. Información provisional. A partir de la publicación con corte sep 25/2020 se reprocesó la serie, incorporando los cambios en la canasta del IPC sin alimentos utilizada por el BR desde octubre de 2020.

*No incluye CDT y bonos en poder del Banco de la República.

Fuentes: Banco de la República con información del Formato 281 de la Superintendencia Financiera de Colombia.

5. Cartera

Cartera de los establecimientos de crédito*

Miles de millones de pesos y porcentajes

Moneda	Concepto	Saldo a enero 09 2026	Participación %	Variaciones									
				Semanal		Últimas 4 semanas		Últimas 13 semanas		Año corrido		Anual	
				Absoluta	%	Absoluta	%	Absoluta	%	Absoluta	%	Absoluta	%
Legal	Cartera ajustada	718,146	100.0	-1,170	-0.2	1,353	0.2	17,312	2.5	-1,170	-0.2	53,730	8.1
	Comercial 1/	356,353	49.6	-482	-0.1	-13	0.0	6,890	2.0	-482	-0.1	24,389	7.3
	Consumo ajustada 2/	213,208	29.7	-658	-0.3	11	0.0	5,551	2.7	-658	-0.3	13,611	6.8
	Adquisición de vivienda ajustada 2/	125,634	17.5	29	0.0	1,215	1.0	4,038	3.3	29	0.0	12,763	11.3
	Microcrédito 3/	22,952	3.2	-60	-0.3	141	0.6	834	3.8	-60	-0.3	2,968	14.8
	Memo Item												
	Consumo	213,180	29.8	-658	-0.3	11	0.0	5,558	2.7	-658	-0.3	13,864	7.0
	Adquisición de vivienda	123,808	17.3	29	0.0	1,215	1.0	4,140	3.5	29	0.0	13,339	12.1
	Variaciones Anualizadas												
	Total cart. ajustada m/l				-8.1		2.5		10.3		-8.1		
	Comercial				-6.8		0.0		8.1		-6.8		
	Consumo				-14.8		0.1		11.1		-14.8		
	Adquisición de vivienda				1.2		13.5		14.0		1.2		
Microcredito				-12.7		8.4		16.0		-12.7			
Extranjera	Total cartera en M. E.	16,244		-256	-1.6	806	5.2	1,372	9.2	-256	-1.6	-2,118	-11.5
	Total cartera en M. E. Mill. US\$	4,370		17	0.4	295	7.2	570	15.0	17	0.4	143	3.4
	Variaciones Anualizadas m/e												
	Expresada en pesos				-55.6		93.7		42.3		-55.6		
Expresada en dólares				23.1		148.1		74.8		23.1			
Total	Cartera total ajustada	734,390	100.0	-1,426	-0.2	2,159	0.3	18,685	2.6	-1,426	-0.2	51,612	7.6
	Comercial	371,592	50.6	-733	-0.2	815	0.2	8,237	2.3	-733	-0.2	22,275	6.4
	Consumo ajustada 2/	214,212	29.2	-663	-0.3	-12	0.0	5,575	2.7	-663	-0.3	13,606	6.8
	Adquisición de vivienda ajustada 2/	125,634	17.1	29	0.0	1,215	1.0	4,038	3.3	29	0.0	12,763	11.3
	Microcrédito 3/	22,952	3.1	-60	-0.3	141	0.6	834	3.8	-60	-0.3	2,968	14.8
	Variaciones Anualizadas												
	Total cart. ajustada m/t				-9.6		3.9		10.9		-9.6		
	Comercial				-9.7		2.9		9.4		-9.7		
	Consumo				-14.8		-0.1		11.1		-14.8		
	Adquisición de vivienda				1.2		13.5		14.0		1.2		
Microcredito				-12.7		8.4		16.0		-12.7			

Cartera neta M/T de los establecimientos de crédito*

Miles de millones de pesos y porcentajes

	Total cartera neta ml ajustada 3/	678,292		-1,592	-0.2	1,611	0.2	17,473	2.6	-1,592	-0.2	55,441	8.9
	Total cartera en M. E.	16,233		-256	-1.6	808	5.2	1,375	9.3	-256	-1.6	-2,117	-11.5
	Cartera Neta Ajustada Moneda Total	694,525		-1,848	-0.3	2,419	0.3	18,848	2.8	-1,848	-0.3	53,323	8.3

* No incluye la cartera de las entidades financieras especiales ni la cartera a empleados.

1/ Incluye ventas de cartera para manejo a través de derechos fiduciarios y ajustes por leasing operativo.

2/ Incluye ajuste por titularización de cartera.

3/ A partir de abril 07/2023 corresponde a la modalidad de "Créditos productivos" creada por el Decreto 455 de marzo 29/2023 del Ministerio de Hacienda.

Fuentes: Formato 281 de la Superintendencia Financiera de Colombia, Titularizadora Colombia y cálculos Banco de la República.

Cartera bruta en moneda legal por modalidad de crédito*

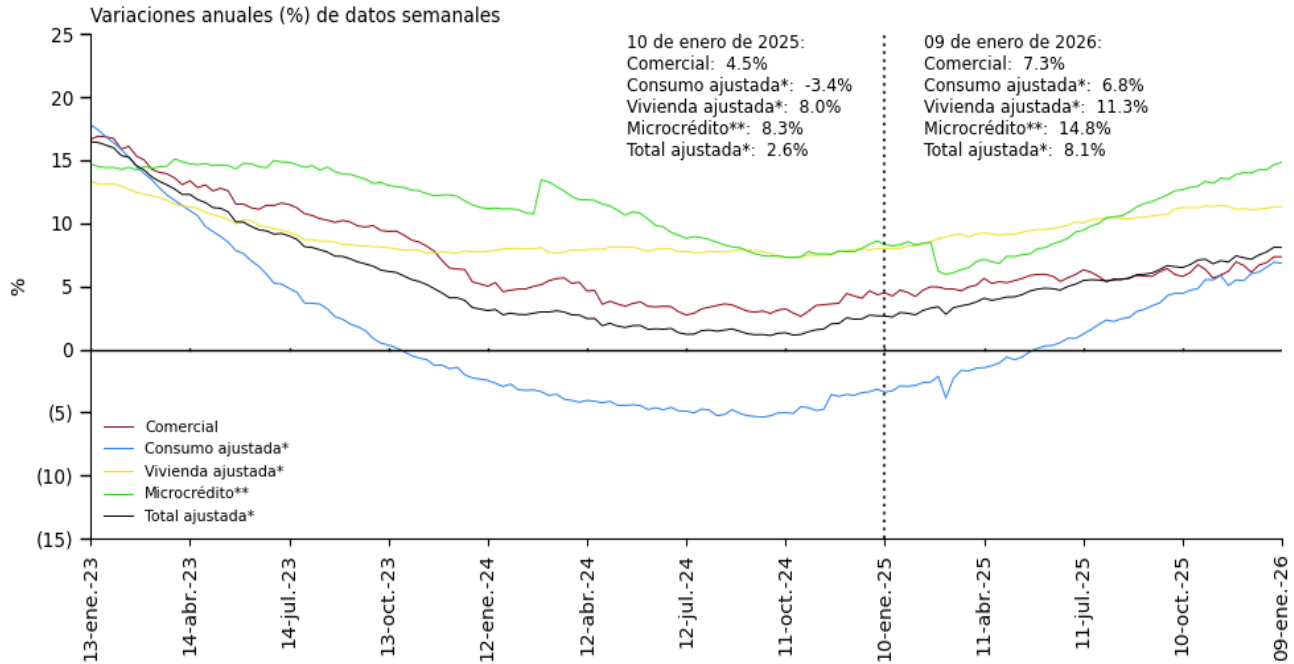

*Incluye ajustes por titularización de cartera.

** A partir de abril 07/2023 corresponde a la modalidad de créditos productivos creada por el Decreto 455 de marzo 29/2023 del Ministerio de Hacienda y Crédito Público. No incluye la cartera de las entidades financieras especiales.

Fuente: Banco de la República. Cálculos con información de la Superintendencia Financiera de Colombia.

Cartera bruta desestacionalizada en moneda legal por modalidad de crédito*

Variaciones (%) anualizadas últimas 13 semanas*

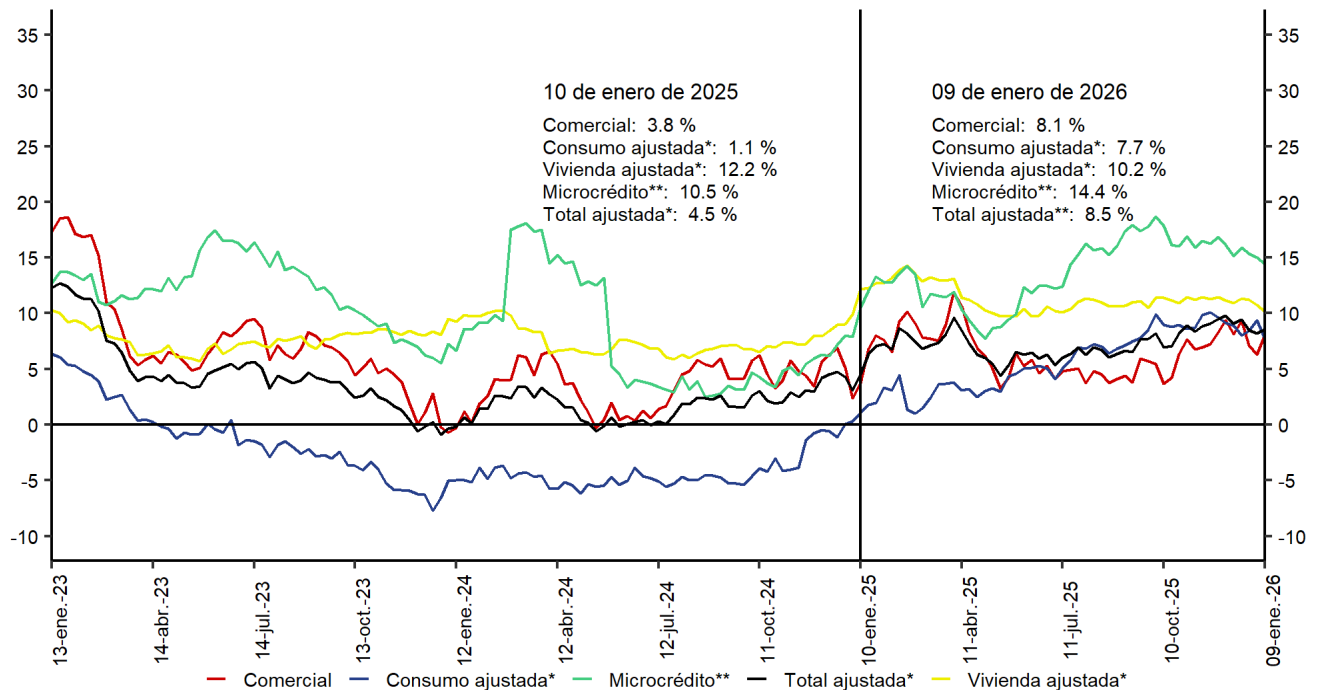

*Incluye ajuste por titularización de cartera.

**A partir de abril 07/2023 corresponde a la modalidad de Créditos productivos creada por el Decreto 455 de marzo 29/2023 del Ministerio de Hacienda y Crédito Público.

No incluye la cartera de las entidades financieras especiales.

Fuente: Banco de la República. Cálculos con información de la Superintendencia Financiera de Colombia.

*Desestacionalización a partir de la descomposición por el método STL

Cartera moneda extranjera en dólares (%)

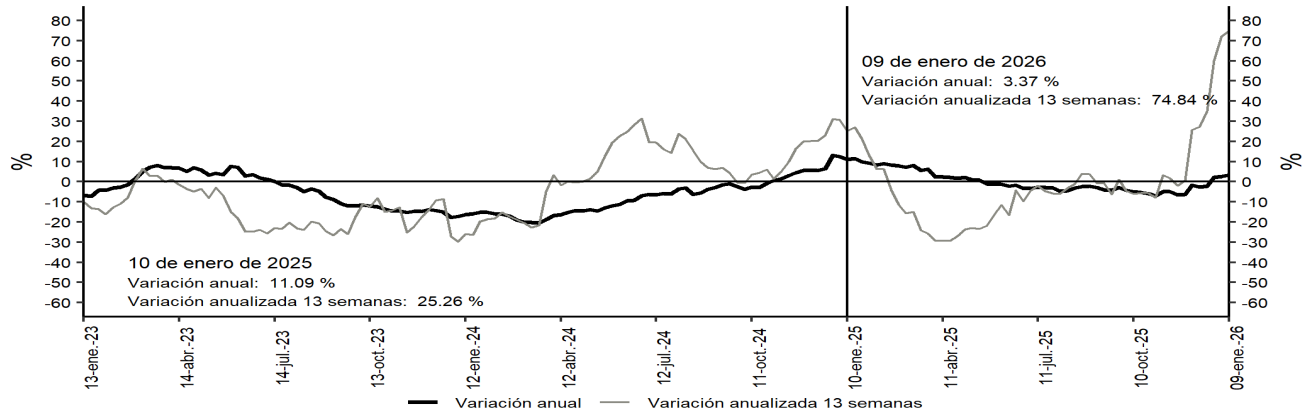

Desestacionalización a partir de la descomposición por el método STL.
 No incluye la cartera de las entidades financieras especiales.
 Fuentes: Banco de la República y Formato 281 de la Superintendencia Financiera de Colombia.

Bonos emitidos por el sector real

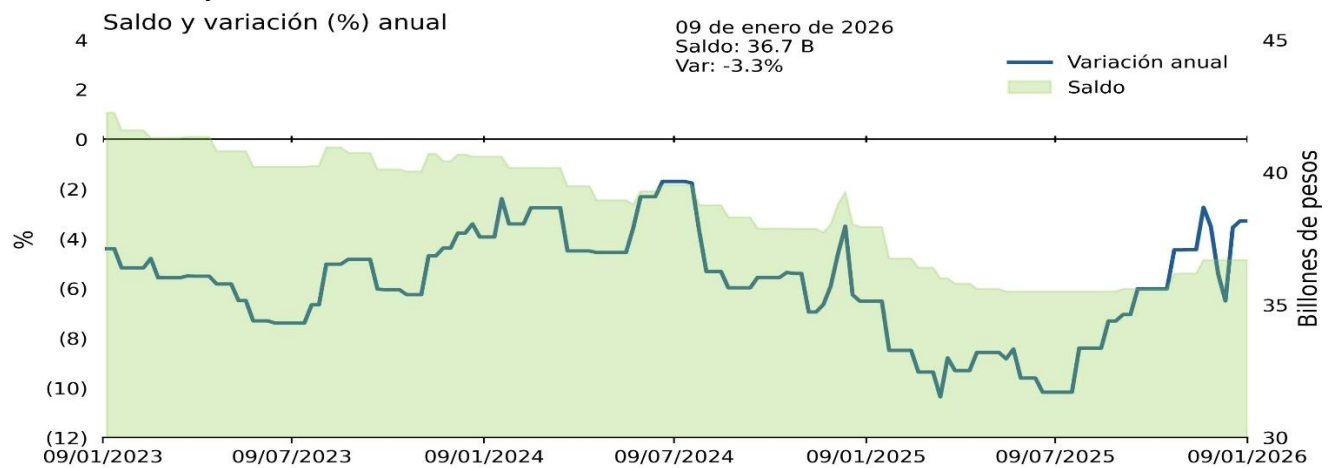

No incluye emisiones de bonos de extranjeros en el mercado local, TES u otros títulos de deuda pública emitidos por el gobierno nacional.

Fuentes: Banco de la República, cálculos con información del formato 281 de la Superintendencia Financiera de Colombia.

*** Para las estadísticas con corte al 26 de diciembre de 2025 se hicieron revisiones y ajustes menores a la serie histórica**

Cartera comercial de los establecimientos de crédito en ml* + saldo de bonos emitidos por el sector real

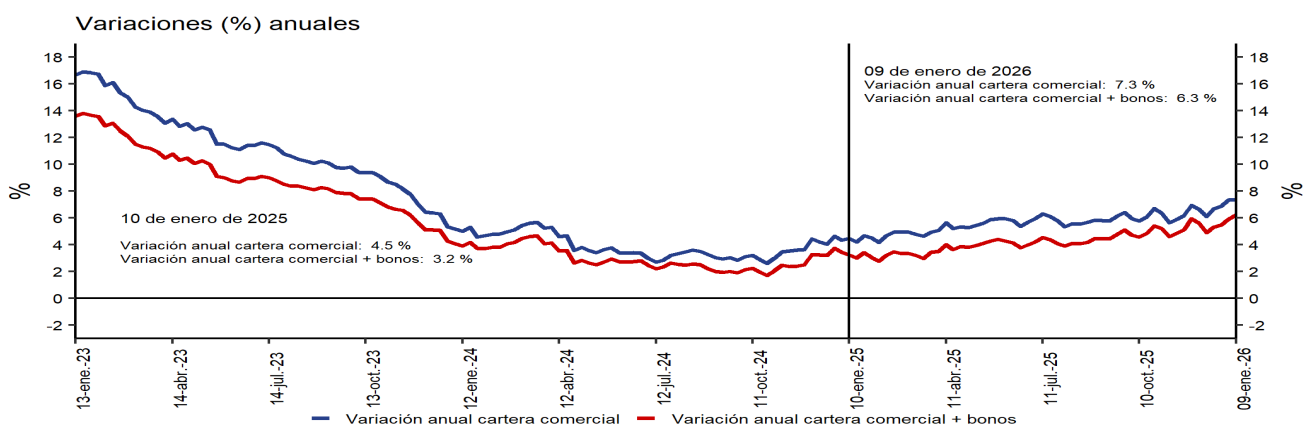

*No incluye la cartera de las entidades financieras especiales.
 Fuentes: Banco de la República y Formato 281 de la Superintendencia Financiera de Colombia.

Variación anual real de la cartera

Variación % anual real de la cartera bruta* en moneda nacional y por modalidades

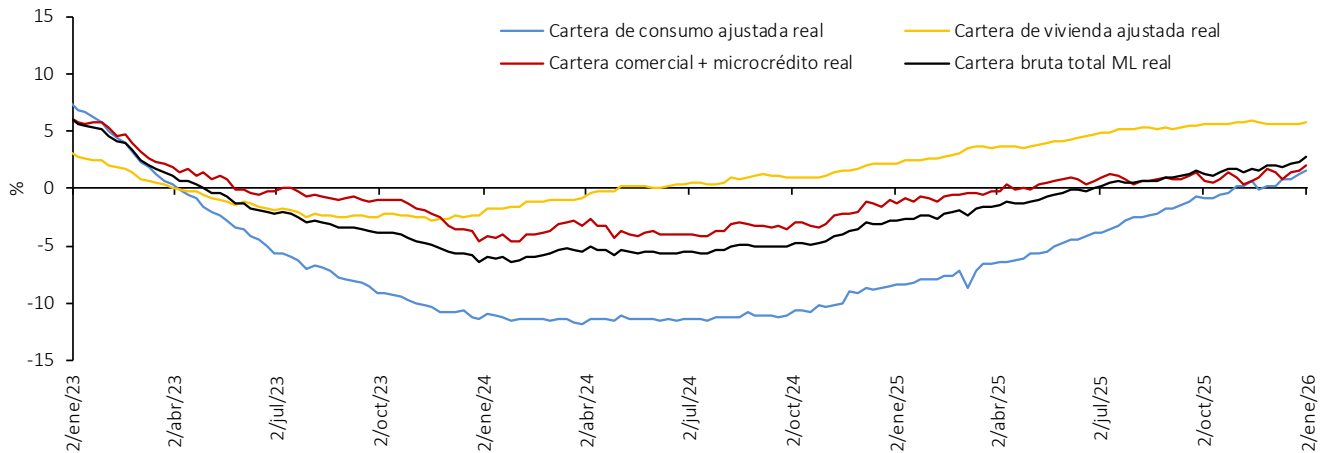

Variación % anual real de la cartera bruta* en moneda nacional y total

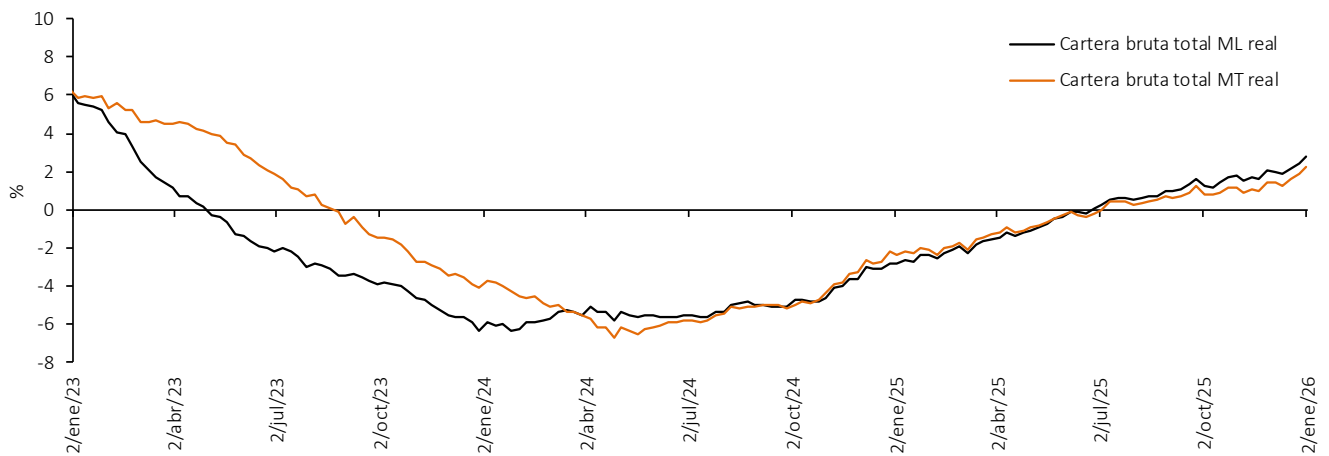

Variación % anual real del M3** y la cartera bruta en ml

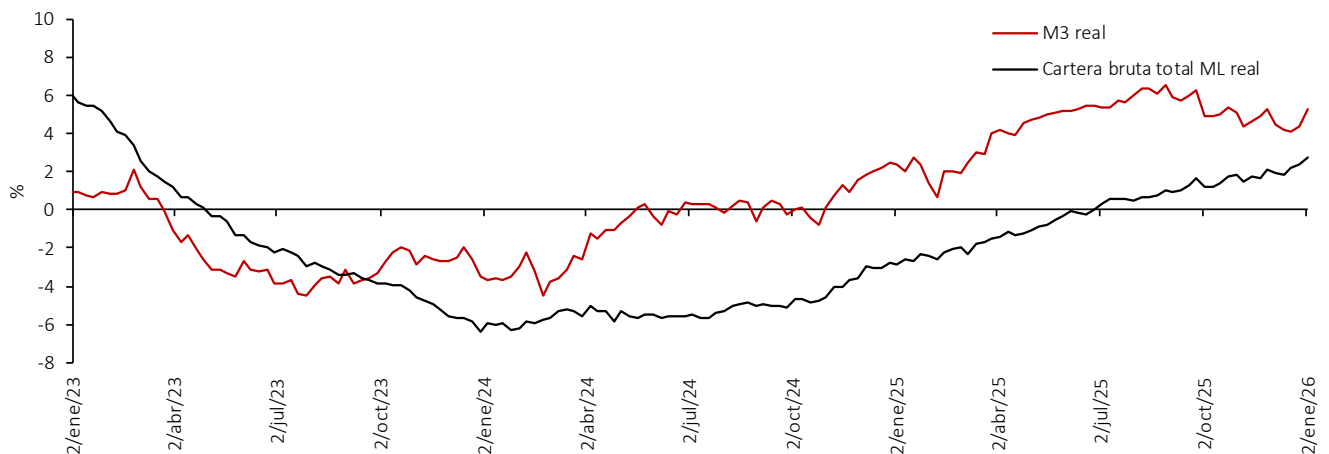

Nota: IPC sin alimentos. Información provisional. A partir de la publicación con corte sep 25/2020 se reprocesó la serie, incorporando los cambios en la canasta del IPC sin alimentos utilizada por el BR desde octubre de 2020.

*No incluye la cartera de las entidades financieras especiales (EFE).

**No incluye CDT y bonos en poder del Banco de la República.

Fuentes: Banco de la República con información del Formato 281 de la Superintendencia Financiera de Colombia.

A partir del 07 de abril de 2023 la información de microcrédito corresponde a la modalidad de "Créditos productivos" creada por el Decreto 455 del 29 de marzo de 2023 del Ministerio de Hacienda.

6. Inversiones

a. Inversiones de los establecimientos de crédito

Miles de millones de pesos y porcentajes

Concepto	Saldo a enero 09 2026	Variaciones									
		Semanal		Últimas 4 semanas		Últimas 13 semanas		Año corrido		Anual	
		Absoluta	%	Absoluta	%	Absoluta	%	Absoluta	%	Absoluta	%
A. Moneda Legal	226,537	3,730	1.7	2,375	1.1	12,711	5.9	3,730	1.7	33,820	17.5
B. Moneda Extranjera	21,408	-724	-3.3	1,716	8.7	765	3.7	-724	-3.3	-21,448	-50.0
C. Total (A+B)	247,945	3,006	1.2	4,091	1.7	13,476	5.7	3,006	1.2	12,372	5.3
ITEM DE MEMORANDO											
Moneda Extranjera - En millones US\$ 2/	5,759	-79	-1.4	561	10.8	484	9.2	-79	-1.4	-4,107	-41.6
Tasa Representativa de Mercado	3,717	-74	-1.9	-71	-1.9	-196	-5.0	-74	-1.9	-626	-14.4

Inversiones de los Establecimientos de Crédito en ML 1/

Miles de millones de pesos y porcentajes

Concepto	Saldo a enero 09 2026	Variaciones									
		Semanal		Últimas 4 semanas		Últimas 13 semanas		Año corrido		Anual	
		Absoluta	%	Absoluta	%	Absoluta	%	Absoluta	%	Absoluta	%
Inversiones Netas	226,537	3,730	1.7	2,375	1.1	12,711	5.9	3,730	1.7	33,820	17.5
A. Establecimientos de crédito	226,932	3,728	1.7	2,258	1.0	12,593	5.9	3,728	1.7	33,662	17.4
Inversiones Brutas	226,932	3,728	1.7	2,258	1.0	12,593	5.9	3,728	1.7	33,662	17.4
a) Títulos de deuda:	164,043	2,808	1.7	1,108	0.7	8,991	5.8	2,808	1.7	26,470	19.2
Título de Tesorería - TES	125,095	3,475	2.9	537	0.4	8,496	7.3	3,475	2.9	26,184	26.5
Otros Títulos de deuda pública	18,355	-698	-3.7	330	1.8	101	0.6	-698	-3.7	-675	-3.5
Otros emisores Nacionales	20,593	32	0.2	242	1.2	393	1.9	32	0.2	961	4.9
Emisores Extranjeros	0	0	--	0	--	0	--	0	--	0	--
b) Instrumentos de patrimonio	12,475	-35	-0.3	-13	-0.1	580	4.9	-35	-0.3	2,896	30.2
c) Otras inversiones 2/	50,414	956	1.9	1,162	2.4	3,023	6.4	956	1.9	4,296	9.3
Deterioro	395	-2	-0.4	-117	-22.9	-117	-22.8	-2	-0.4	-157	-28.5

Inversiones de los Establecimientos de Crédito en ME 1/

Miles de millones de pesos y porcentajes

Concepto	Saldo a enero 09 2026	Variaciones									
		Semanal		Últimas 4 semanas		Últimas 13 semanas		Año corrido		Anual	
		Absoluta	%	Absoluta	%	Absoluta	%	Absoluta	%	Absoluta	%
Inversiones Netas	21,408	-724	-3.3	1,716	8.7	765	3.7	-724	-3.3	-21,448	-50.0
A. Establecimientos de crédito	21,482	-724	-3.3	1,715	8.7	764	3.7	-724	-3.3	-21,460	-50.0
Inversiones Brutas	21,482	-724	-3.3	1,715	8.7	764	3.7	-724	-3.3	-21,460	-50.0
a) Títulos de deuda:	6,787	-495	-6.8	1,922	39.5	1,479	27.9	-495	-6.8	-72	-1.1
Título de Tesorería - TES	58	-1	-2.0	-1	-1.5	-41	-41.3	-1	-2.0	13	27.7
Otros Títulos de deuda pública	2,805	-24	-0.9	-69	-2.4	-154	-5.2	-24	-0.9	-604	-17.7
Otros emisores Nacionales	348	-7	-2.1	-6	-1.7	-20	-5.5	-7	-2.1	-139	-28.5
Emisores Extranjeros	3,576	-463	-11.5	1,997	126.5	1,695	90.1	-463	-11.5	659	22.6
b) Instrumentos de patrimonio	244	1	0.3	10	4.3	1	0.6	1	0.3	31	14.5
c) Otras inversiones 2/	14,450	-229	-1.6	-217	-1.5	-717	-4.7	-229	-1.6	-21,419	-59.7
Deterioro	73	0	---	-1	---	-1	---	0	---	-13	---

1/ Incluye FDN, a partir de octubre 2 de 2020

2/ Incluye inversiones en subsidiarias y filiales, en asociadas, en negocios y operaciones conjuntas y en derechos fiduciarios. Incluye ajustes por reclasificación entre monedas nacional y extranjera.

Fuentes: Formato 281 de la Superintendencia Financiera de Colombia y cálculos Banco de la República.

8. Activos externos

a. Reservas Internacionales

(Millones de dólares)	2025	2026 **	
SALDO ^{1/2/}	31 dic 2025	2 ene 2026 **	
I. Reservas Internacionales Brutas *	66,379	66,380	
II. Pasivos de Corto Plazo	26	26	
III. Reservas Internacionales Netas (I-II) *	66,352	66,353	
VARIACIÓN ENTRE	31 dic 2024	31 dic 2025	31 dic 2025
	31 dic 2025	02 ene 2026	02 ene 2026
I. Reservas Internacionales Brutas	3,869	1	1
Pasivos de Corto Plazo	-2	-0	-0
II. Reservas Internacionales Netas	3,871	1	1
Causaciones, Valuaciones y Provisiones (deterioro)	1,389	-14	-14
Pasivos con Residentes	0	0	0
Opciones call por ejercer	0	0	0
MEMO - ITEM			
Saldo Reservas internacionales brutas sin FLAR *	65,745	65,746	
Saldo Causaciones, Valuaciones y Provisiones (deterioro)	1,270	1,256	
Saldo Pasivos con Residentes	0	0	
Saldo Opciones call por ejercer	0	0	

* Para efectos de reporte al FMI se excluyen los aportes al Fondo Latinoamericano de Reservas FLAR del saldo de reservas internacionales, sin embargo, en la información contable del Banco de la República los aportes al FLAR continúan formando parte de los activos de reservas.

1/ A partir del 4 de junio de 2019 los recursos en dólares del Gobierno en el Banco de la República se registran en cuentas diferentes a las de las reservas internacionales, y a partir del 17 de diciembre de 2019, la totalidad de los recursos en moneda extranjera del Gobierno en el Banco de la República se contabilizan por fuera del balance del Banco, por tanto no hacen parte de las reservas internacionales.

2/ A partir del 24 de mayo de 2024 la información sobre reservas internacionales estará disponible con un rezago de siete días hábiles debido a ajustes propios del proceso.

** Cifras provisionales

Fuente: Banco de la República.

9. Endeudamiento externo de los establecimientos de crédito

a. Endeudamiento externo de los establecimientos de crédito 1/ – Saldo por plazos

(Millones de dólares y porcentajes)

	SALDO	VARIACIONES					
		SEMANAL		AÑO CORRIDO		ANUAL	
	9-ene-26	ABS.	%	ABS.	%	ABS.	%
I. TOTAL	14.507,4	(13,4)	(0,1)	(13,4)	(0,1)	(510,6)	(3,4)
A. CORTO PLAZO	3.655,9	(13,5)	(0,4)	(13,5)	(0,4)	169,2	4,9
B. LARGO PLAZO	10.851,4	0,1	0,0	0,1	0,0	(679,9)	(5,9)

1/ No incluye Banco de la República e ICETEX.

Nota: Los saldos de la última semana son preliminares y sujetos a revisión.

Fuente: Informes semanales de los establecimientos de crédito. Subgerencia de Política Monetaria e Información Económica del Banco de la República.

Endeudamiento externo de los establecimientos de crédito – saldo por plazos

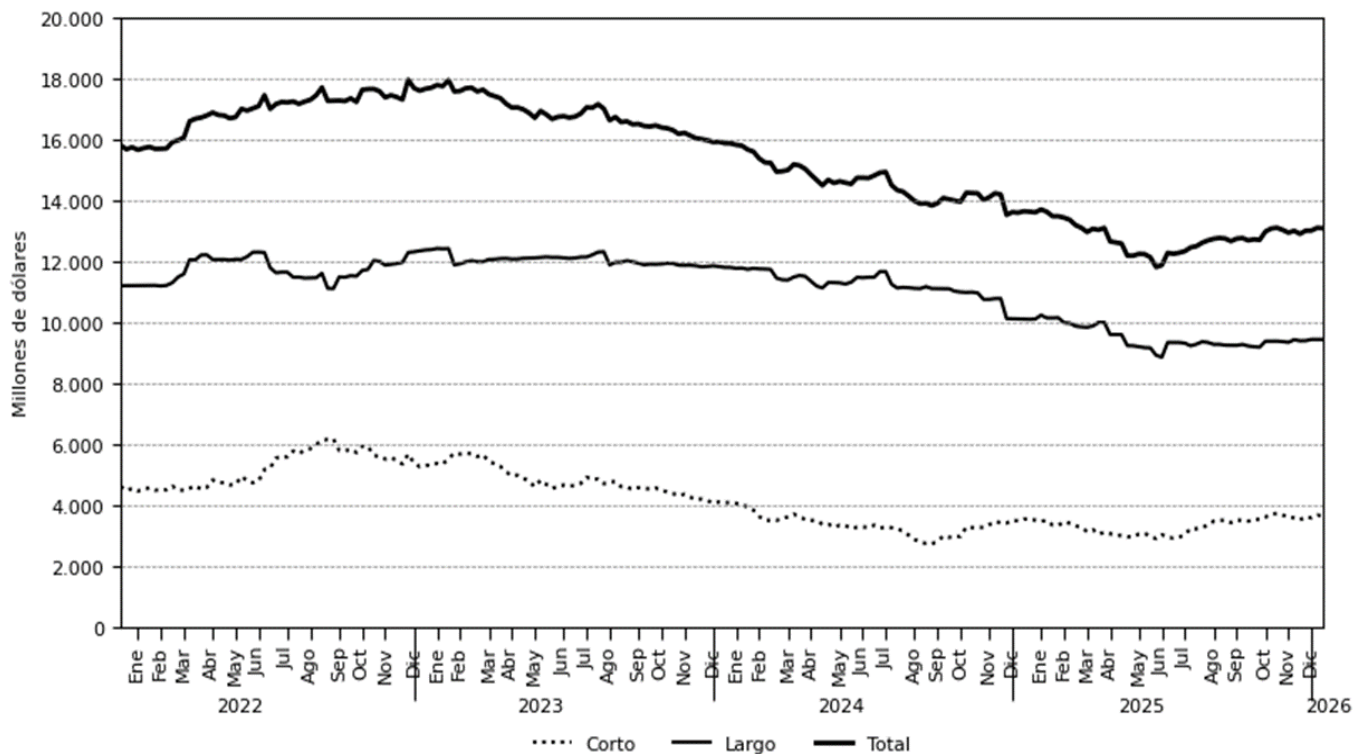

Fuente: Informes semanales de los establecimientos de crédito. Subgerencia de Política Monetaria e Información Económica del Banco de la República

11. Mercados Financieros Internacionales

a. Principales noticias de la semana

Durante la semana, la percepción de riesgo medida por el VIX aumentó 1,37 puntos, cerrando en 15,86. Por su parte, los precios del petróleo se incrementaron debido a: i) el aumento de las protestas antigubernamentales en Irán, que reavivaron los temores de una posible interrupción del suministro desde uno de los principales productores de la OPEP; y ii) la imposición de EE. UU. de aranceles del 25% a países que mantengan relaciones comerciales con Irán, lo cual intensificó la presión sobre las autoridades de ese país anunciados por el Gobierno estadounidense. Así, la referencia Brent cerró en USD 64,1 y el WTI en USD 59,4, con incrementos de 1,2% y 0,5%, respectivamente.

Estados Unidos

- Las peticiones iniciales por subsidio de desempleo se ubicaron en 198 mil durante la semana que terminó el 10 de enero (esp: 215 mil; ant: 207 mil).
- La inflación se ubicó en 2,7% a/a en diciembre (esp: 2,7%; ant: 2,7%). Por su parte, la inflación núcleo se ubicó en 2,6% (esp: 2,7%; ant: 2,6%).
- El IPP presentó una variación de 3,0% a/a en noviembre (esp: 2,7%; ant: 2,8%).
- Las ventas minoristas crecieron 0,6% m/m en noviembre (esp: 0,5%; ant: -0,1%). Por su parte, la producción industrial aumentó 0,37% m/m en diciembre (esp: 0,10%; ant: 0,20%).
- Las ventas de viviendas nuevas se ubicaron en 737 mil unidades en octubre (esp: 715 mil; ant: 738 mil).

Europa

- En Reino Unido, la producción industrial creció 2,3% a/a en noviembre (esp: -0,4%; ant: 0,4%).
- En Reino Unido, el PIB mensual creció 0,3% m/m en noviembre (esp: 0,1%; ant: -0,1%).
- En la Eurozona, la producción industrial aumentó 2,5% a/a en noviembre (esp: 2,0%; ant: 1,7%).

Asia

- En Japón, el IPP se ubicó en 2,4% a/a en diciembre (esp: 2,4%; ant: 2,7%).

América

- En Colombia, la confianza del consumidor se ubicó en 19,9% en diciembre (ant: 17,0%).
- En Brasil, las ventas minoristas crecieron 1,3% a/a en noviembre (esp: 0,1%; ant: 0,9%).
- En Brasil, la actividad económica se expandió a una tasa de 1,25% a/a en noviembre (esp: 0,70%; ant: 0,65%).
- En Perú, la actividad económica creció 1,5% a/a en noviembre (esp: 2,8%; ant: 4,0%).
- En Perú, la tasa de desempleo se ubicó en 5,0% en diciembre (esp: 5,9%; ant: 5,9%).

b. Tasas de interés de Bancos Centrales

	Tasa de interés vigente (%)			
	Actual (a) 16 de enero	Semana anterior 09 de enero	4 sem atrás 16 de diciembre	Un año atrás 16 de enero de 2025
Estados Unidos	3.5 - 3.75	3.5 - 3.75	3.5 - 3.75	4.25 - 4.5
Zona Euro	2.15	2.15	2.15	3.15
Japón	0.75	0.75	0.50	0.25
Reino Unido	3.75	3.75	4.00	4.75
Canadá	2.25	2.25	2.25	3.25
Argentina*	NA	NA	NA	32.00
Australia	3.60	3.60	3.60	4.35
Brasil	15.00	15.00	15.00	12.25
Chile	4.50	4.50	4.50	5.00
China	3.00	3.00	3.00	3.10
Colombia	9.25	9.25	9.25	9.50
Indonesia	4.75	4.75	4.75	5.75
India	5.25	5.25	5.25	6.50
Malasia	2.75	2.75	2.75	3.00
México	7.00	7.00	7.25	10.00
Noruega	4.00	4.00	4.00	4.50
Nueva Zelanda	2.25	2.25	2.25	4.25
Perú	4.25	4.25	4.25	4.75
Rusia	16.00	16.00	16.50	21.00
Sudáfrica	6.75	6.75	6.75	7.75
Suiza	0.00	0.00	0.00	0.50
Turquía	38.00	38.00	38.00	47.50

Fuente: Bloomberg.

*La última publicación de la TPM se realizó el 10 de julio, después de esto, el Banco Central de la República de Argentina (BCRA) estableció un nuevo régimen de tasas endógenas, donde el costo del dinero está definido por las exigencias de liquidez del mercado.

<https://www.bcra.gob.ar/BCRA-medidas-reservas-internacionales-control-agregados-monetarios.asp>

c. Inflación observada y sus expectativas

	Tasa actual y meta de inflación (%)			Encuesta de expectativas de inflación anual a diciembre del 2026			
	16 de enero			BLOOMBERG		BANCOS CENTRALES ¹	
	Inflación (b)	Tasa de interés real [[1+a]/(1+b)]-1	Meta de Inflación 2026	Fecha de la encuesta	Resultado (%)	Fecha realización de la encuesta	Resultado (%)
Estados Unidos (dic)	2.70	1.02	2.00	16-ene-2026	2.77	-	-
Zona Euro (dic) ↓	1.90	0.25	<2	16-ene-2026	2.10	dic-25	1.80
Japón (nov)	2.90	-2.09	2.00	16-ene-2026	3.20	-	-
Reino Unido (nov)	3.20	0.53	2.00	16-ene-2026	3.40	dic-25	3.30
Canadá (nov)	2.20	0.05	1.00 - 3.00	16-ene-2026	2.06	-	-
Argentina (dic) ↑	31.50	NA*	12.00- 17.00	16-ene-2026	41.66	nov-25	20.10
Australia (sep)	3.20	0.39	2.00 - 3.00	16-ene-2026	2.80	dic-25	4.70
Brasil (dic)	4.26	10.30	1.75 - 4.75	16-ene-2026	5.00	ene-26	4.02
Chile (dic)	3.45	1.01	2.00 - 4.00	16-ene-2026	4.20	ene-26	3.00
China (dic)	0.80	2.18	3.00	16-ene-2026	0.00	-	-
Colombia (dic)	5.10	3.95	2.00 - 4.00	16-ene-2026	5.20	dic-25	4.59
Grecia (dic)	2.59	-0.42	<2	16-ene-2026	-	-	-
Indonesia (dic)	2.92	1.78	2.00 - 4.00	16-ene-2026	1.90	-	-
India (dic)	1.33	3.87	2.00 - 6.00	16-ene-2026	-	-	-
Irlanda (dic) ↓	2.80	-0.63	<2	16-ene-2026	2.00	-	-
Malasia (nov)	1.40	1.33	-	16-ene-2026	1.50	-	-
México (dic)	3.69	3.19	2.00 - 4.00	16-ene-2026	3.80	dic-25	3.93
Noruega (dic)	3.20	0.78	2.00	16-ene-2026	3.00	-	-
Nueva Zelanda (sep)	3.00	-0.73	1.00 - 3.00	16-ene-2026	2.80	dic-25	2.39
Perú (dic)	1.51	2.70	1.00 - 3.00	16-ene-2026	1.50	nov-25	2.20
Portugal (dic) ↓	2.19	-0.04	<2	16-ene-2026	-	-	-
Rusia (dic) ↓	5.59	9.86	4.00	16-ene-2026	8.80	-	-
Sudáfrica (nov)	3.50	3.14	3.00 - 6.00	16-ene-2026	3.24	dic-25	3.80
Suiza (dic)	0.10	-0.35	<2	16-ene-2026	-	-	-
Turquía (dic)	30.89	5.43	3.00 - 7.00	16-ene-2026	35.00	nov-25	23.35

Fuente: Bloomberg y páginas web de bancos centrales.

1) Varias autoridades monetarias no hacen encuestas sobre expectativas de inflación.

*La última publicación de la TPM se realizó el 10 de julio, después de esto, el Banco Central de la República de Argentina (BCRA) estableció un nuevo régimen de tasas endógenas, donde el costo del dinero está definido por las exigencias de liquidez del mercado. Debido a este cambio de metodología, no es posible calcular la tasa de interés real con una base comparable a la de otros regímenes de política monetaria.

d. Principales tasas de los mercados monetarios internacionales

	Plazo	Tasa actual (%) (a)	Semana anterior (%) (b)	4 sem atrás (%)	30 de diciembre de 2025 (%)	Un año atrás (%)	Variación p.b. última semana (a-b)
		16 de enero	09 de enero				
FEDERAL FUND	1 Día	3.64	3.64	3.64	3.64	4.33	0.0
SOFR	1Día	3.66	3.64	3.69	3.71	4.29	2.0
SOFR	1 Mes	3.67	3.67	3.73	3.70	4.30	0.2
SOFR	3 Meses	3.67	3.65	3.70	3.66	4.29	1.8
ESTR	1 Día	1.93	1.93	1.93	1.93	2.92	-0.2
ESTR	1 Mes	1.93	1.93	1.93	1.93	2.96	0.0
ESTR	3 Meses	1.93	1.93	1.93	1.93	3.13	0.0

Fuente: Bloomberg.

Federal fund rate: Tasa interbancaria overnight a la cual los bancos miembros de sistema de la Reserva Federal de los Estados Unidos se prestan el exceso de reservas sin exigir garantía como contrapartida. SOFR: Tasa de interés que mide el costo del dinero en dólares americanos. calculada con base en operaciones de crédito garantizadas. ESTR: Tasa de interés de referencia que refleja los costes nocturnos de préstamos de los bancos dentro de la eurozona. El Banco Central Europeo (BCE) calcula y publica este tipo de interés.

e. Indicadores de percepción de riesgo

Spread de deuda soberana*

EMBI (Emerging Market Bond Index) ^{1/}	Spread actual (pb) (a)	Semana anterior (pb) (b)	4 sem atrás (pb)	30 de diciembre de 2025 (pb)	Un año atrás (pb)	Variación última semana (a-b)	Variación porcentual última semana (a/b)-1
	16 de enero	09 de enero	19 de diciembre				
Plus soberanos	226.4	230.2	236.0	235.0	296.0	-4	-1.7%
Colombia	258.0	278.0	283.0	277.0	314.0	-20	-7.2%
Argentina	564.0	564.0	569.0	569.0	619.0	0	0.0%
Brasil	191.0	198.0	202.0	200.0	223.0	-7	-3.5%
México	222.0	226.0	225.0	224.0	315.0	-4	-1.8%
Perú	130.0	138.0	127.0	137.0	158.0	-8	-5.8%

Fuente: Bloomberg.

EMBI plus: Emerging Markets Bond Index – Embi + - es un índice creado por JP Morgan que mide los retornos totales de los instrumentos de deuda externa de los países emergentes. incluyendo bonos Brady en dólares y en otras monedas, préstamos, Eurobonos e instrumentos de deuda local denominados en dólares. Este indicador está concentrado en instrumentos de las tres principales economías de Latinoamérica (Brasil, México y Argentina) con una ponderación de 68%, dejando el resto para los otros países Latinoamericanos. Para el desarrollo de este informe, se considera el spread de dicho portafolio EMBI, sobre la curva cero cupón de los treasuries. EMBI plus país: Emerging Markets Bond Index (Embi +) calculado bajo los mismos criterios del EMBI PLUS considerando únicamente los títulos del respectivo país. Para el desarrollo de este informe, se considera el spread de dicho portafolio EMBI, sobre la curva cero cupón de los treasuries.

*A partir del 01/10/2018 los tickers de Bloomberg de Colombia, México, Brasil, Argentina y Perú corresponden a ELI GCOL index, ELI GCMX index y ELI GBRL index, ELI GARL index y ELI GPER index respectivamente.

Nota: debido a problemas técnicos con la fuente de información, a partir del 15 de agosto, los datos del EMBI Plus soberanos y los EMBIs para Colombia, Argentina, Brasil, México y Perú corresponden a datos del EMBIG publicados por el Banco Central de Reserva del Perú.

EMBI plus, EMBI Colombia, CDS, coeficientes de aversión al riesgo *

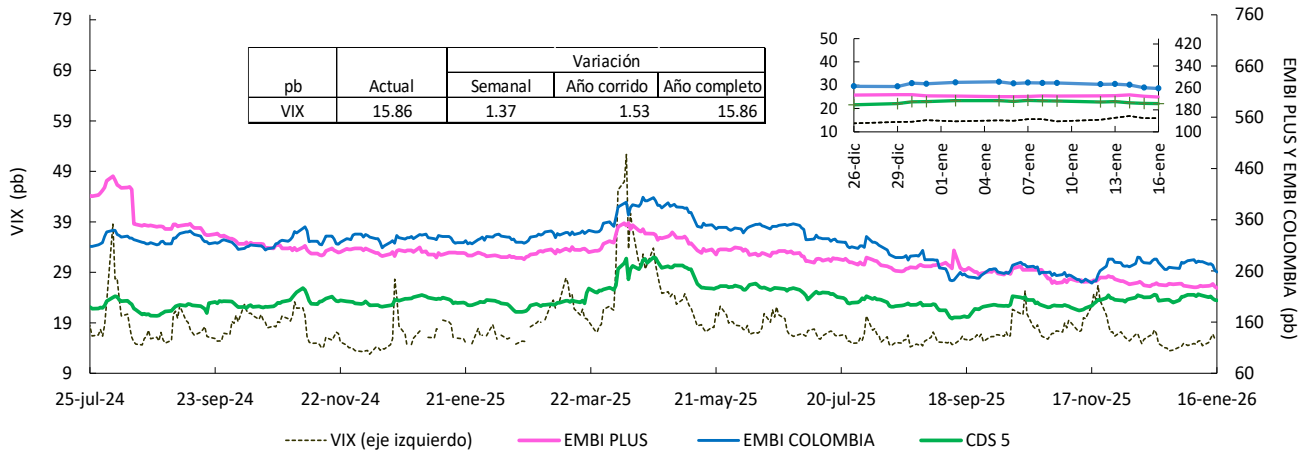

Fuente: Bloomberg, DOAM.

VIX: Índice de volatilidad del "Chicago Board Options Exchange SPX", que refleja la volatilidad implícita en las opciones sobre las acciones que componen el S&P 500. Se utiliza como un indicador que mide la aversión al riesgo de los inversionistas, la variación se presenta en términos absolutos. *El ticker del EMBI Colombia corresponde a ELI GCOL Index.

Nota: debido a problemas técnicos con la fuente de información, a partir del 15 de agosto de 2024, los datos de EMBI PLUS y EMBI Colombia corresponden a los datos de EMBIG publicados por el Banco Central de Reserva de Perú.

Credit Default Swap (CDS) América Latina – 5 años

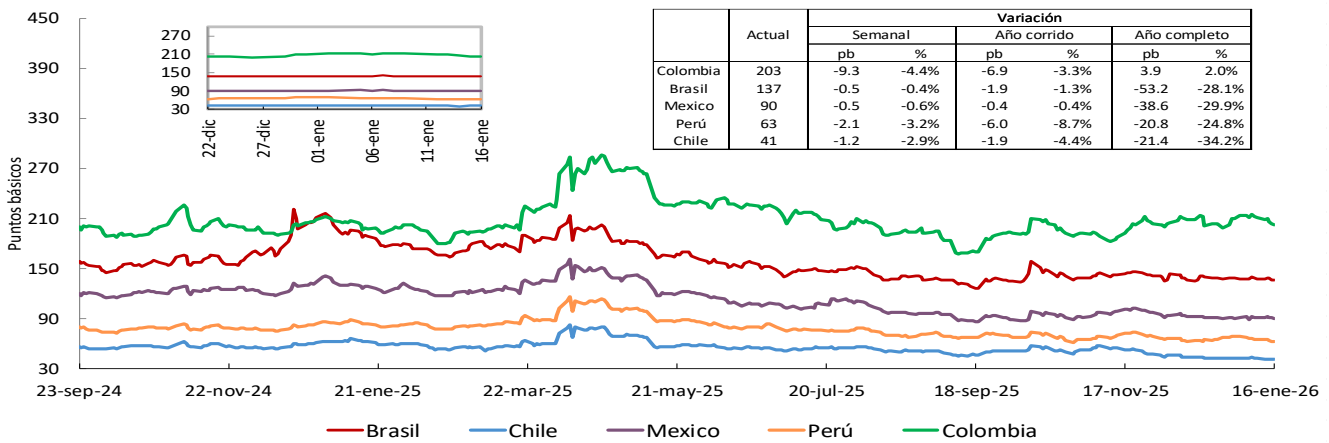

Fuente: Bloomberg, DOAM.

*El ticker del EMBI de Colombia en Bloomberg corresponde a ELI GCOL Index.

Un Credit Default Swap (CDS) es un instrumento financiero por medio del cual se negocia el riesgo crediticio de un bono. El tenedor paga una prima (puntos básicos sobre el valor nominal del bono) a la entidad que ofrece el CDS a cambio de que esta responda por un valor nominal en caso que el emisor haga default. La valoración de un CDS se hace en puntos básicos sobre el valor nominal del bono y tiene una relación directa con el nivel de aversión al riesgo de los inversionistas. Es decir, entre más alta sea la probabilidad de default, mayor será el valor del CDS y viceversa.

CDS otros países – 5 años

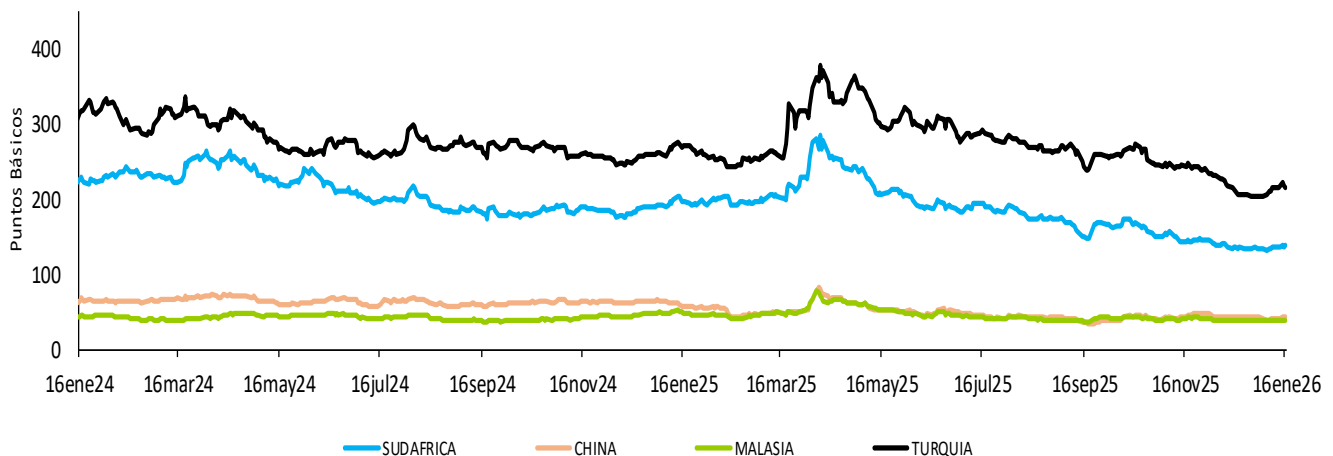

f. Mercado de renta fija

Bonos del tesoro americano

BONOS DEL TESORO AMERICANO ^{1/}	Tasa actual (%) (a) 16 de enero	Semana anterior (%) (b) 09 de enero	4 sem atrás (%)	30 de diciembre de 2025 (%)	Un año atrás (%)	Variación p.b. última semana (a-b)
0.25	3.63	3.59	3.61	3.54	4.30	3.83
0.50	3.62	3.59	3.60	3.60	4.30	2.90
2.00	3.59	3.53	3.49	3.45	4.23	5.5
5.00	3.82	3.75	3.70	3.68	4.40	6.5
10.00	4.22	4.17	4.15	4.12	4.61	5.8
30.00	4.84	3.59	3.60	3.60	4.30	124.8

Fuente: Bloomberg.

1/ Bonos genéricos de Bloomberg.

Bonos del tesoro americano

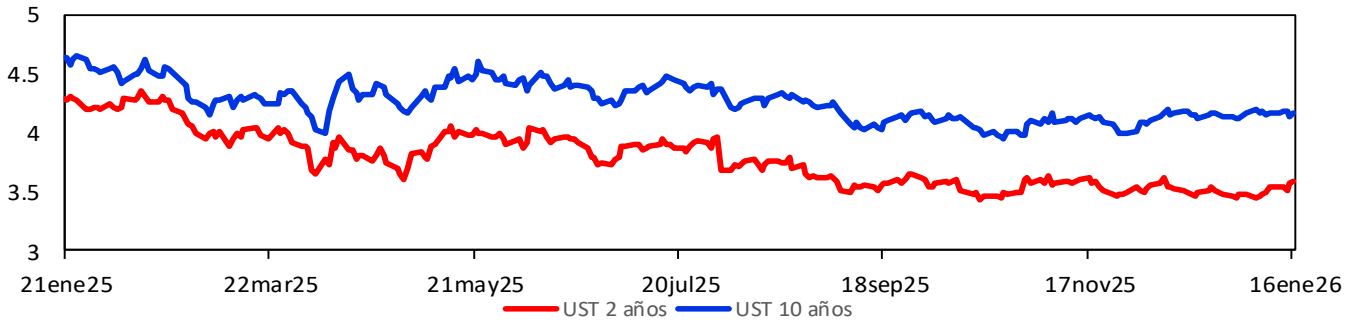

g. Mercado de renta variable

País	Índices accionarios	Nivel actual 16 de enero	Variación			
			Semanal 09 de enero	4 sem atrás 16 de diciembre	30 de diciembre de 2025	Un año atrás
EE UU	DOW JONES	49,359	-0.3%	2.6%	2.1%	14.4%
EE UU	S&P500	6,940	-0.4%	2.1%	0.6%	16.9%
EE UU	NASDAQ	23,515	-0.7%	1.7%	0.4%	21.6%
Zona Euro	Euro Stoxx 50	6,029	0.5%	5.4%	4.0%	18.1%
Alemania	DAX	25,297	0.1%	5.1%	3.3%	22.5%
Argentina	MERVAL	2,933,230	-5.1%	-3.3%	-3.9%	11.6%
Brasil (Sao Paulo)	IBOV	164,800	0.9%	3.9%	2.3%	35.9%
Chile	IPSA	11,088	1.6%	7.6%	5.8%	64.1%
Colombia	MSCI COLCAP	2,345	6.0%	13.2%	13.4%	68.2%
México	MEXBOL	67,141	1.6%	6.2%	4.3%	34.4%
Perú*	MSCI Nuam General	50,825	5.8%	21.6%	16.0%	71.1%
Venezuela	IBVC	4,806	-20.0%	230.4%	130.8%	-96.5%
Japón	NKY	53,936	3.8%	9.2%	7.1%	39.8%
China	SHANGAI SE	4,102	-0.4%	7.2%	3.5%	26.8%

Fuente: Bloomberg.

*A partir de septiembre de 2025, se utilizará el ticker MSCI nuam Perú General, conforme a los cambios anunciados por la BVL y MSCI en la composición de los indicadores del mercado peruano, siguiendo el proyecto de intergración de bolsas de valores de Perú, México y Colombia.

<https://elcomercio.pe/economia/peru/la-bvl-presenta-junto-a-msci-tres-nuevos-indices-para-el-mercado-de-capitales-l-bvl-ultimas-noticia/>

Índice de renta variable global (MXWO Index)

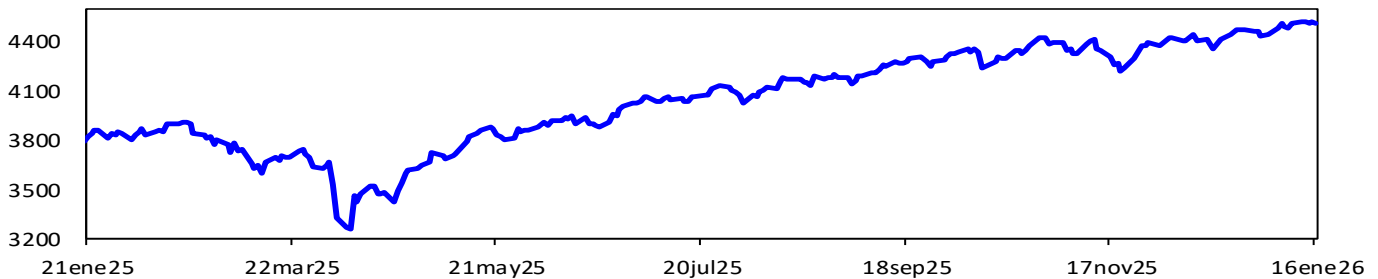

Fuente: Bloomberg.

MXWO index: Índice de capitalización que mide el rendimiento de las acciones de compañías de países desarrollados. Este Índice se deriva del MSCI de Morgan Stanley, el cual se conoce como el MSCI WORLD. La base del índice MXWO es el 31 de diciembre de 1969.

Índice de renta variable de América Latina (MXLA Index)

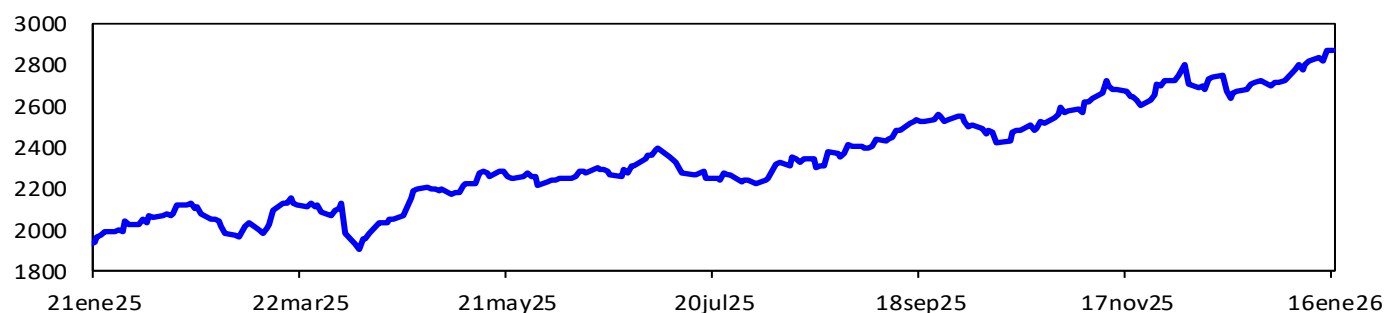

Fuente: Bloomberg.

MXLA index: Índice de capitalización que mide el rendimiento de las acciones de compañías de países de América Latina. Este Índice se deriva del MSCI de Morgan Stanley, el cual se conoce como el MSCI EM Latin América. La base del Índice MXLA es el 31 de diciembre de 1987.

h. Mercado cambiario

Depreciación de las principales monedas frente al dólar americano

TASAS DE CAMBIO Frente al dólar	Tasa Indirecta 16 de enero	Tasa Directa 16 de enero	Depreciación de las diferentes monedas frente al dólar					
			Semanal 09 de enero	4 semanas atrás	30 de diciembre de 2025	Un año atrás	Dos años atrás	Tres años atrás
Euro	1.16	0.86	0.34%	1.3%	1.3%	-11.2%	-6.2%	-6.7%
Libra	1.34	0.75	0.18%	0.3%	0.7%	-8.5%	-5.5%	-8.9%
AUD	0.67	1.50	0.05%	-0.8%	0.2%	-7.0%	-1.5%	4.1%
NZD	0.58	1.74	-0.36%	0.5%	0.7%	-2.5%	6.7%	10.9%
CAD	0.72	1.39	0.00%	1.2%	1.6%	-3.3%	3.1%	3.8%
Yen	0.01	158.12	0.15%	2.2%	1.1%	1.9%	7.4%	23.0%
NOK	0.10	10.1	-0.05%	-0.9%	0.5%	-11.2%	-3.6%	1.9%

Fuente: Bloomberg.

Depreciación de monedas de países emergentes frente al dólar americano (tasas de cierre)

TASA DE CAMBIO Países Emergentes	Tasa actual 16 de enero	Depreciación de las diferentes monedas frente al dólar					
		Semanal 09 de enero	4 sem atrás 16 de diciembre	30 de diciembre de 2025	Un año atrás	Dos años atrás	Tres años atrás
Colombia	3,699.9	-0.49%	-3.8%	-1.5%	-14.7%	-6.1%	-21.2%
Argentina	1,429.6	-2.40%	-1.4%	-1.6%	37.3%	74.7%	684.7%
Brasil	5.4	0.10%	-1.8%	-1.9%	-11.3%	9.0%	4.3%
Venezuela*/**	335.8	8.99%	26.49%	14.0%	518.5%	NA	NA
Perú	3.4	-0.06%	-0.3%	-0.1%	-10.6%	-9.7%	-12.3%
México	17.6	-1.94%	-1.9%	-2.0%	-15.4%	2.4%	-6.1%
Chile	886.5	-0.84%	-3.0%	-1.5%	-12.4%	-4.2%	7.8%
Turquía	43.3	0.47%	1.4%	0.8%	22.1%	43.8%	130.4%
India	90.9	0.78%	-0.2%	1.2%	5.0%	9.4%	11.3%
Sudáfrica	16.4	-0.53%	-2.1%	-1.1%	-12.9%	-13.5%	-3.6%
Malasia	4.1	-0.37%	-0.7%	0.2%	-9.9%	-13.6%	-6.0%

Fuente: Bloomberg. SET FX – Tasa promedio

* Venezuela: Con el cambio de denominación de Bolívar a Bolívar Soberano, cambio la metodología para el cálculo de la Tasa de Cambio, por tal motivo no es posible realizar el cálculo de la depreciación dos y tres años atrás. ** Venezuela: Con el cambio de Bolívar Soberano a Bolívar Digital, los valores de la moneda anteriores al 1 de octubre de 2021 se dividieron sobre un millón.

Depreciación del Peso frente a otras monedas

TASAS DE CAMBIO Peso frente a otras monedas	Tasa actual 16 de enero	Depreciación del Peso frente a las diferentes monedas					
		Semanal 09 de enero	4 sem atrás 16 de diciembre	30 de diciembre de 2025	Un año atrás	Dos años atrás	Tres años atrás
COP/Euro	4,291.1	-0.83%	-5.1%	-2.8%	-4.0%	0.1%	-15.5%
COP/Libra	4,950.4	-0.67%	-4.2%	-2.2%	-6.8%	-0.6%	-13.5%
COP/Yen	23.4	-0.63%	-5.9%	-2.6%	-16.3%	-12.6%	-35.9%
COP/Sol Peruano	1,101.4	-0.43%	-3.6%	-1.4%	-4.6%	4.0%	-10.1%
COP/Peso Chileno	4.2	0.35%	-0.8%	0.0%	-2.6%	-2.0%	-26.9%
COP/Real Brasileiro	688.8	-0.59%	-2.1%	0.4%	-3.9%	-13.9%	-24.4%
COP/Peso Mexicano	209.9	1.48%	-2.0%	0.5%	0.8%	-8.3%	-16.0%

Fuente: Bloomberg, cálculos Banrep

Índice DXY

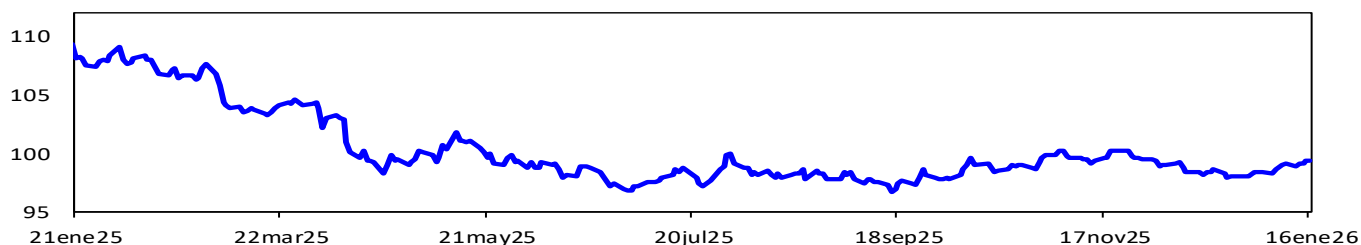

Fuente: Bloomberg.

DXY index: Es un promedio ponderado del valor del dólar contra las monedas de un grupo de países que son los principales socios comerciales de Estados Unidos, entre los cuales se encuentran las siguientes monedas: El euro, el yen japonés, la libra esterlina, el dólar canadiense, la corona sueca y el franco suizo.

Índice de monedas de América Latina

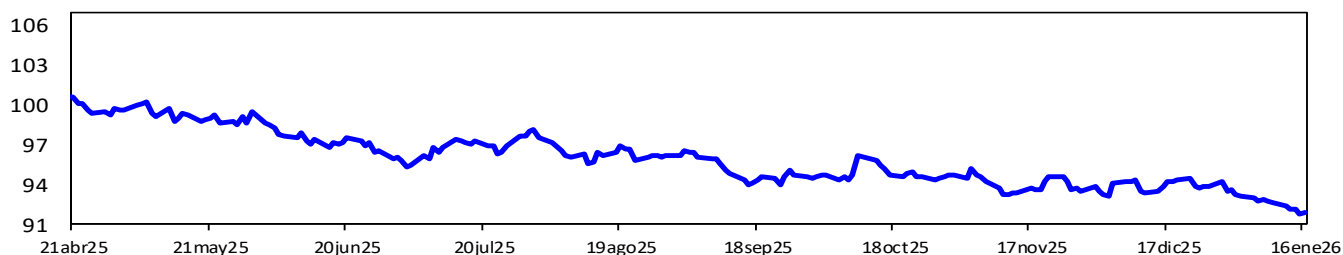

Fuente: Bloomberg. Cálculos: Banrep. El índice toma base 100 el 3 de enero de 2022 y se construye teniendo en cuenta las siguientes monedas y ponderaciones: real brasileño (36.67%), peso mexicano (36.67%), peso chileno (13.33%), peso colombiano (7.78%) y sol peruano (5.56%). Un aumento del índice corresponde a una depreciación de las monedas analizadas frente al dólar.

i. Precios de las materias primas

Materias Primas Producto	Nivel actual Dólares 16 de enero	Variación					
		Semanal 09 de enero	Frente a 31 de diciembre	4 semanas atrás	31 de diciembre de 2025	Un año atrás	
Índice General	CRB INDEX	302.1	0.2%	1.1%	3.6%	1.1%	-3.0%
Exportaciones	Café	3.6	-0.7%	1.9%	-6.3%	1.9%	8.6%
Exportaciones	Azúcar	15.0	0.5%	-0.3%	0.9%	-0.3%	-18.7%
Exportaciones	Petróleo WTI	59.4	0.5%	3.5%	7.5%	3.5%	-24.5%
Exportaciones	Carbón	97.8	0.8%	0.9%	2.2%	0.9%	-8.8%
Exportaciones	Oro	4,596.1	1.9%	6.4%	6.8%	6.4%	69.3%
Exportaciones	Níquel	17,625.0	-0.3%	6.9%	24.8%	6.9%	12.5%
Exportaciones	Aceite de Palma	4,072.0	0.8%	0.5%	2.8%	0.5%	-2.6%
Importaciones	Trigo	518.0	0.1%	2.2%	1.7%	2.2%	-3.6%
Importaciones	Maíz	424.8	-4.7%	-3.5%	-2.7%	-3.5%	-10.5%
Importaciones	Cacao	5,064.1	-5.6%	-13.1%	-14.7%	-13.1%	-49.7%
Importaciones	Algodón	0.647	0.4%	0.6%	2.5%	0.6%	-3.1%
Importaciones	Soya	1,057.8	0.9%	2.6%	-0.5%	2.6%	3.8%
Importaciones	Aceros	939.0	-0.1%	0.4%	3.5%	0.4%	34.9%
Importaciones	Hierro	806.5	-5.6%	-0.1%	3.3%	-0.1%	1.4%
Otros	Plata	90.1	12.9%	25.8%	41.4%	25.8%	192.5%
Otros	Cobre	583.1	-1.2%	2.6%	10.3%	2.6%	31.3%
Otros	Aluminio	3,147.0	-1.0%	6.0%	11.1%	6.0%	19.7%
Otros	Ganado	234.8	1.4%	2.6%	2.5%	2.6%	16.6%
Otros	Petróleo Brent	64.1	1.2%	5.4%	8.8%	5.4%	-21.1%

Fuente: Bloomberg

Precio del petróleo: precio del futuro más cercano a vencer de un barril de petróleo crudo (en dólares).

Precio del carbón: precio de contado FOB de una tonelada de carbón en el New York mercantile exchange (en dólares).

Precio del café: precio de una libra de café colombiano cotizado en la bolsa de New York (en dólares).

Precio del algodón: corresponde a un descuento sobre el contrato de futuros más activamente transado en New York.

Precio del oro: precio de contado de una onza de oro (en dólares).

Precio del trigo: precio de contado de un saco de trigo rojo suave de invierno en Chicago (en dólares).

Precio de la plata: precio de contado de una onza de plata (en dólares).

Precio del cobre: precio de contado de una tonelada métrica de cobre según London Metal Exchange (en dólares).

Precio del aluminio: precio de contado de una tonelada métrica de aluminio según London Metal Exchange (en dólares).

Precio del níquel: precio de contado de una tonelada métrica de níquel según London Metal Exchange (en dólares).

Aceite de palma: promedio ponderado del precio diario de una tonelada métrica de aceite de palma, para este promedio, si el mes corriente es enero, el precio en este mes será el precio de contado y el precio de los meses siguientes (febrero, marzo y abril) será el precio de los respectivos contratos. Estos son los precios del mercado de Malasia según el Malaysian Palm Oil Borrad (en dólares).

Precio del maíz: precio de contado de un saco de maíz amarillo en Chicago (en dólares).

Precio del azúcar: precio global de contado de una libra de azúcar (Fuente: International Sugar Organization-en centavos de dólar)

Precio del cacao: precio diario calculado como el promedio de los tres futuros de cocoa más cercanos transado en Londres y New York.

Precio del ganado: precio de contado del ganado vivo en el mercado de Estados Unidos (en dólares).

Precio de la Soya: precio de contado de un Bushel de soya amarilla en Chicago (en dólares).

Precio materias primas - Agrícolas
(Base 100 = 16 de enero de 2025)

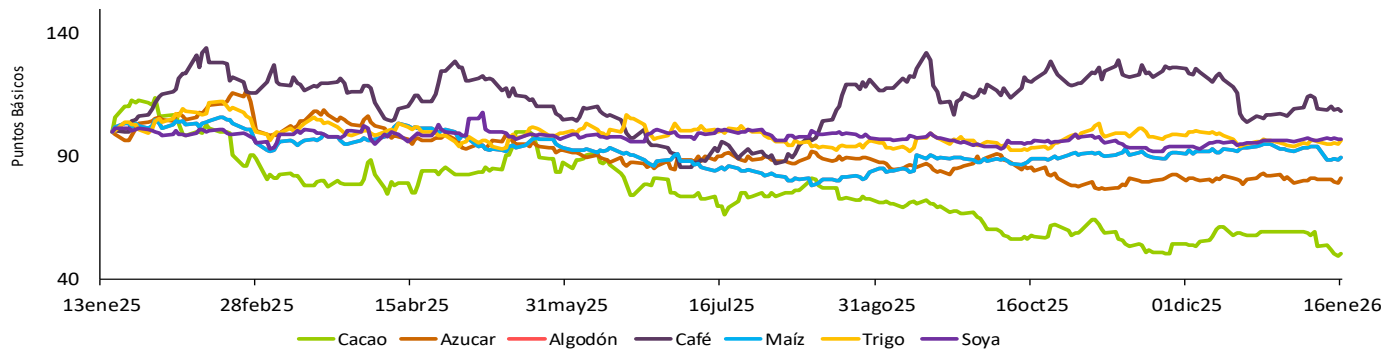

Precio materias primas - Industriales y metales preciosos
(Base 100 = 16 de enero de 2025)

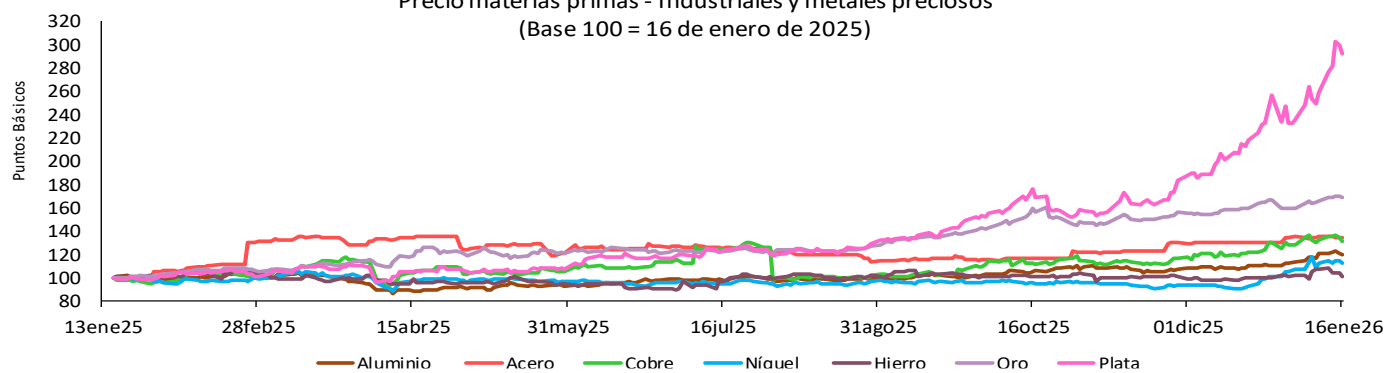

Precio materias primas - Energéticos
(Base 100 = 16 de enero de 2025)

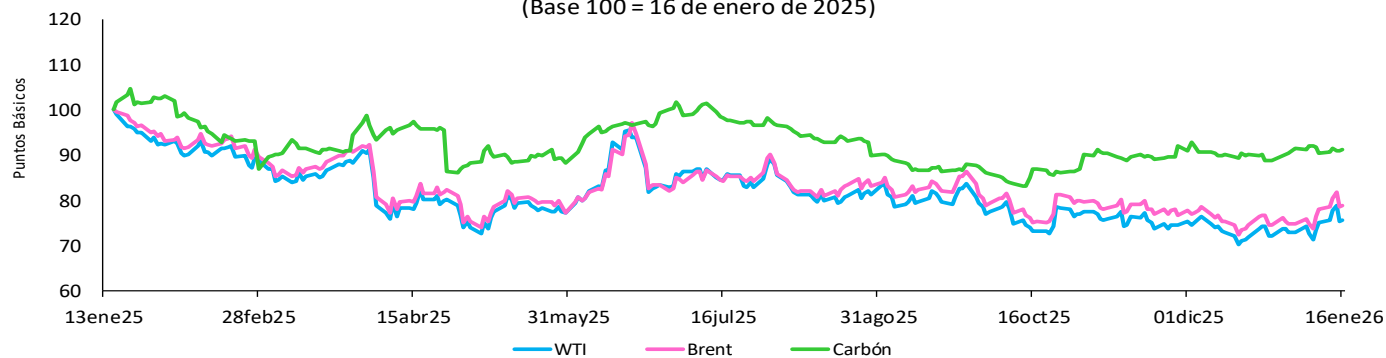

Fuente: Bloomberg.

Índice de materias primas (CRB Index)

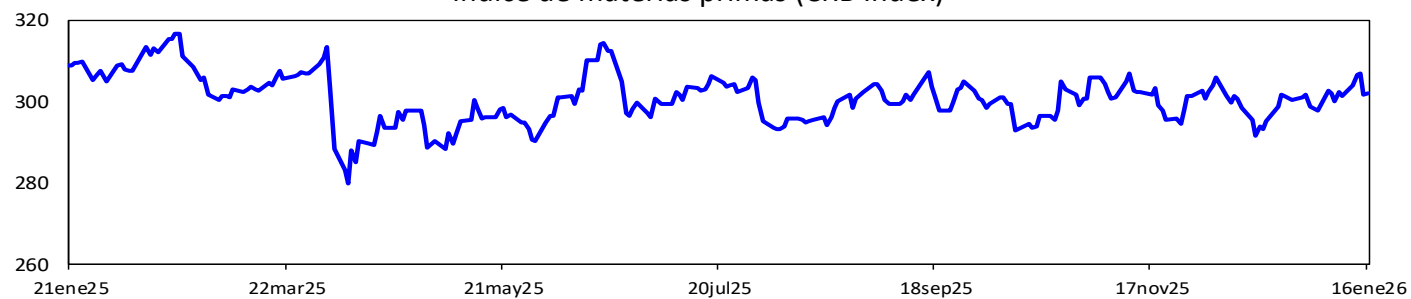

Fuente: Bloomberg.

CRB index : Es un promedio aritmético de precios de futuros de una canasta de materias primas, entre los cuales se encuentra oro, plata, textiles, ganado vivo, café, azúcar, entre otros. La base del índice CRB es el 4 de noviembre de 1956 con un valor de 107.92.

12. Mercado cambiario en Colombia

a. Tasas y volúmenes del mercado de contado

Evolución de la tasa de cambio

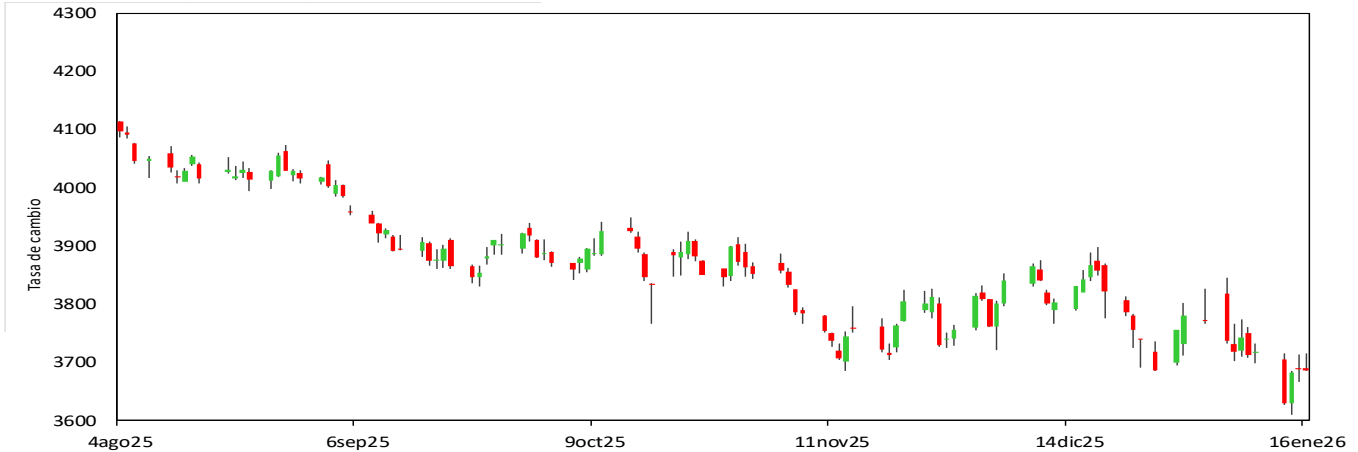

Fuente: SET-ICAP FX. Cálculos: Banrep

El gráfico presenta los precios de apertura, cierre, máximos y mínimos durante el día, reflejándose en la amplitud de la vela y su color. Una vela roja indica apreciación y una verde indica depreciación de la tasa de cambio en la jornada.

2026	16-dic	26-dic	2-ene	9-ene	16-ene	Variación semanal	Variación 4 semanas
Tasa promedio	3847.79	3717.79	3788.11	3718.05	3699.88	-18.17	-147.90
Depreciación año completo	-11.02%	-15.08%	-14.12%	-13.97%	-14.72%	-0.49%	-3.84%
Depreciación año corrido	-12.75%	-15.69%	-14.10%	-15.69%	-16.10%		

Fuente: Tasa de Cambio promedio SET-FX

Volumen transado promedio de 90 días (cifras en millones de dólares)

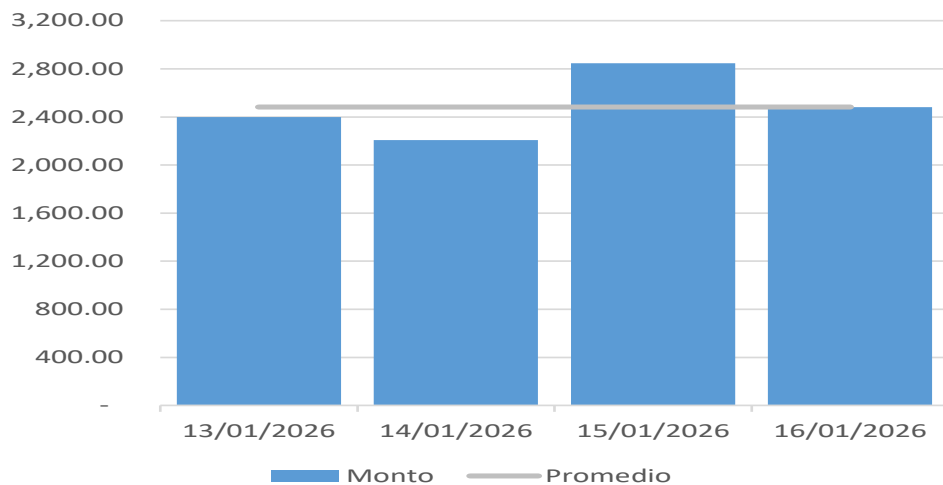

Fuente: Set-FX

Nota: Incluye operaciones entre IMC realizadas en el mercado de contado y aquellas que tienen como origen un derivado. No incluye operaciones FIX ni *Next day*.

b. Tasas y volúmenes del mercado a futuro

Monto Negociado Diario de Futuros Peso-Dólar (Millones de USD)

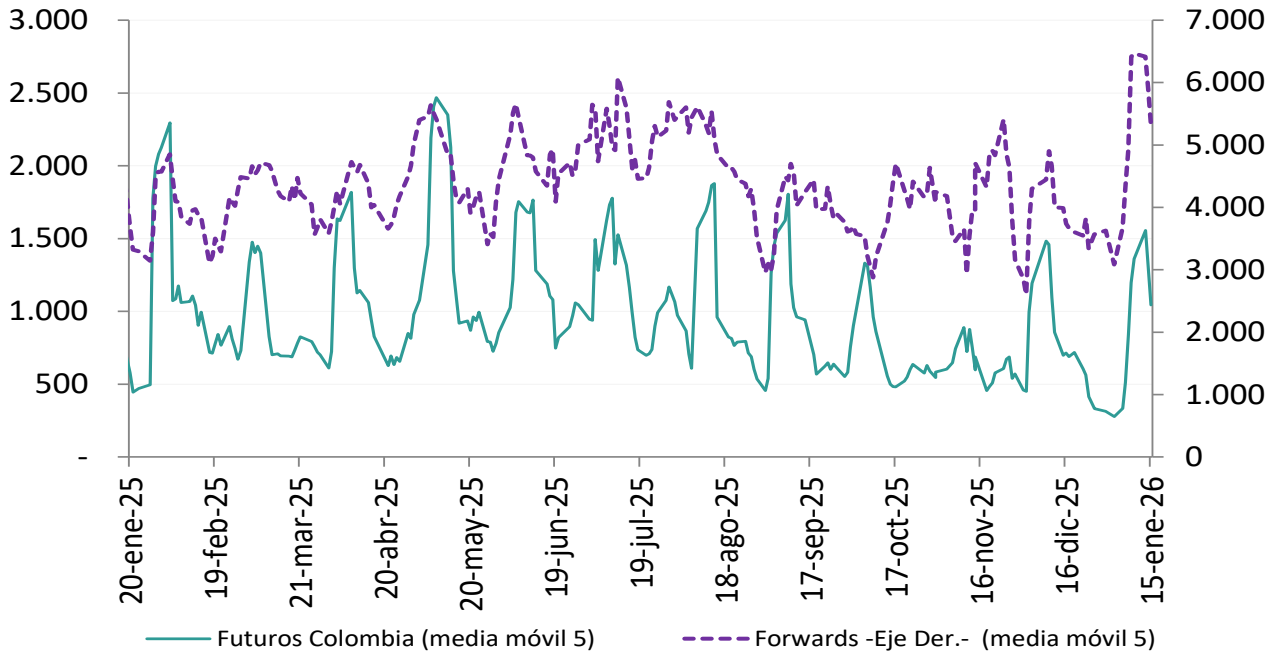

Fuente: Sistemas de negociación y registro de divisas (Forwards), CRCC (Futuros). **Cálculos:** DOAM.

Tasa de interés doméstica equivalente* (promedio móvil 5 días)

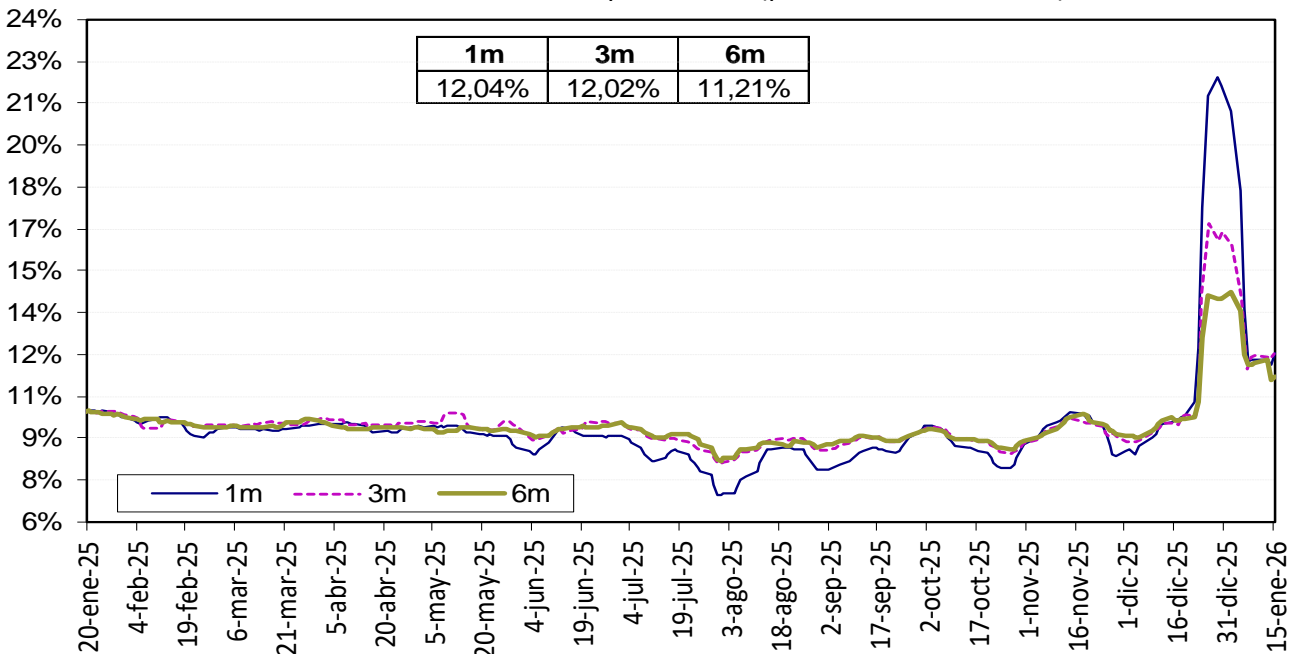

La tasa de interés doméstica equivalente es obtenida de la relación de equilibrio que debe existir entre la misma, la tasa de interés externa y la devaluación implícita en los contratos a futuro de peso dólar para que no existan oportunidades de arbitraje. La fórmula para el cálculo es $(1 + i) = (F/S) (1 + i^*)$, en donde i es la tasa de interés doméstica, F es el promedio ponderado de los precios en los contratos a futuro para el plazo (forwards), S es el precio del dólar en el mercado de contado, e i^* es la tasa de interés externa al plazo especificado (SOFR).

Fuente: Bloomberg y Banco de la República, cálculos DOAM.

Devaluación Implícita (Observada - Teórica*)

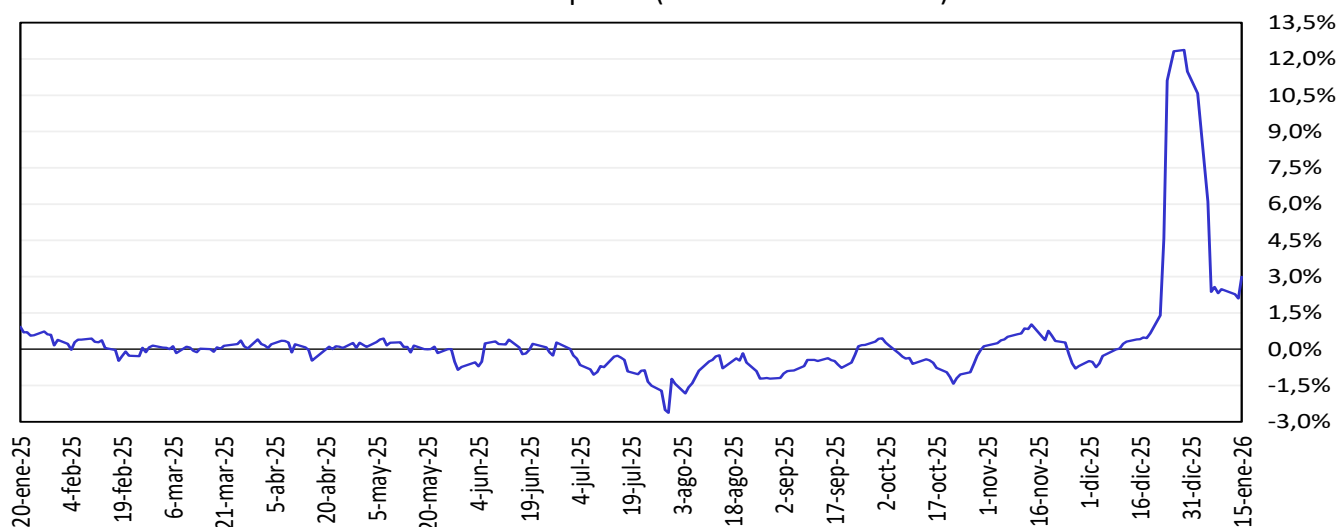

Fuente: Bloomberg y Banco de la República, cálculos DOAM.

13. Mercado de deuda pública en Colombia

a. Emisiones de deuda pública

TES	Plazo remanente (años)	Fecha de vencimiento	Última subasta*		Subasta anterior		Diferencia (pb)
			Tasa (%)	Fecha	Tasa (%)	Fecha	
Corto plazo	0.1	3 mar 26	9.52	27 may 25	9.62	20 may 25	-10
Corto plazo	0.4	2 jun 26	9.55	19 ago 25	9.55	12 ago 25	0
Corto plazo	0.6	25 ago 26	9.60	16 sep 25	9.60	9 sep 25	0
Corto plazo	0.7	22 sep 26	9.57	14 oct 25	9.60	7 oct 25	-3
Corto plazo	0.8	20 oct 26	9.89	11 nov 25	9.69	4 nov 25	20
Corto plazo	0.8	17 nov 26	10.50	9 dic 25	10.50	2 dic 25	0
Corto plazo	0.9	15 dic 26	11.77	13 ene 26	11.49	6 ene 26	28
Pesos	0.6	26 ago 26	6.39	11 oct 17	6.58	9 oct 17	-19
Pesos	1.8	3 nov 27	6.13	9 jun 21	6.54	26 may 21	-40
Pesos	2.3	28 abr 28	5.81	14 ago 19	5.71	24 jul 19	10
Pesos	3.6	22 ago 29	11.00	10 dic 25	11.95	26 nov 25	-95
Pesos	4.1	27 feb 30	12.65	14 ene 26			
Pesos	4.7	18 sep 30	7.25	26 sep 16	7.24	14 sep 16	1
Pesos	5.2	26 mar 31	13.50	12 oct 22	12.61	28 sep 22	89
Pesos	6.4	30 jun 32	7.47	24 oct 18	7.30	10 oct 18	17
Pesos	7.1	9 feb 33	12.20	9 jul 25	12.21	25 jun 25	-1
Pesos	8.8	18 oct 34	6.10	25 nov 20	6.26	11 nov 20	-15
Pesos	9.2	24 ene 35	11.75	10 dic 25	12.67	26 nov 25	-92
Pesos	10.5	9 jul 36	12.26	26 mar 25	11.78	12 mar 25	48
Pesos	14.9	28 nov 40	12.75	10 dic 25	12.65	26 nov 25	10
Pesos	16.4	28 may 42	11.45	26 jun 24	11.62	12 jun 24	-17
Pesos	20.5	25 jul 46	11.50	10 dic 25	12.82	26 nov 25	-132
Pesos	24.8	26 oct 50	12.31	9 jul 25	12.41	25 jun 25	-10
Pesos	25.2	13 mar 58	12.00	10 dic 25	12.90	26 nov 25	-90
UVR	1.2	17 mar 27	2.90	1 abr 20	1.88	19 feb 20	102
UVR	3.2	18 abr 29	6.37	18 jun 25	5.97	4 jun 25	40
UVR	5.0	22 ene 31	6.34	7 ene 26	6.60	17 dic 25	-26
UVR	7.2	25 mar 33	3.35	17 jun 20	3.11	3 jun 20	24
UVR	9.2	4 abr 35	3.62	20 feb 19	3.63	6 feb 19	-1
UVR	11.1	25 feb 37	5.01	2 oct 24	4.98	18 sep 24	3
UVR	15.2	20 mar 41	6.45	7 ene 26	6.58	17 dic 25	-13
UVR	23.4	16 jun 49	4.90	2 oct 24	4.72	18 sep 24	17
UVR	29.3	19 may 55	6.43	7 ene 26	6.55	17 dic 25	-12
UVR	36.1	1 feb 62	6.35	7 ene 26	6.57	17 dic 25	-22
Verdes	5.2	26 mar 31	10.70	4 dic 24	10.06	14 dic 23	64

Fuente: Departamento de Operaciones y Análisis de Mercados.

*Corresponde a las emisiones por subasta primaria.

b. Curva de rendimientos de la deuda pública.

Curva de rendimientos de TES en pesos

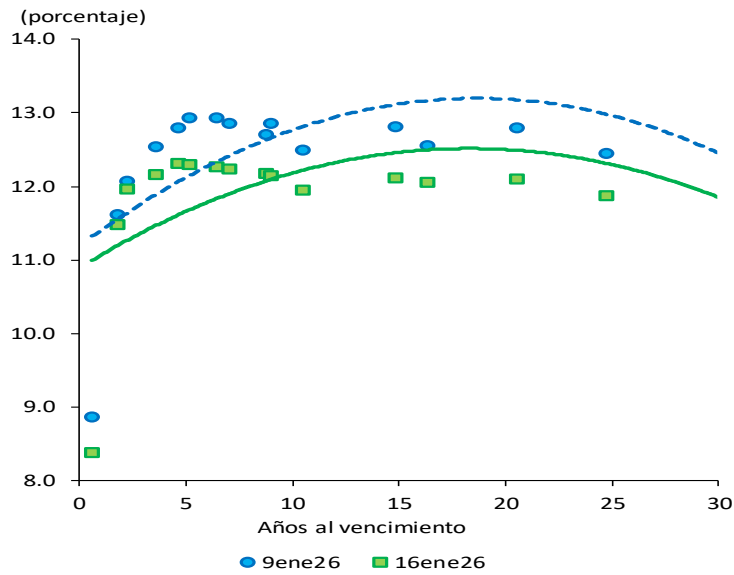

Referencia	Variación semanal (pb)
TES Nov 2027	-13
TES Ago 2029	-38
TES Feb 2033	-62
TES Nov 2040	-70
TES Jul 2046	-69
TES Oct 2050	-56

Fuente: SEN y Master Trader. Cálculos: Departamento de Operaciones y Análisis de Mercados.

Curvas cero cupón TES UVR

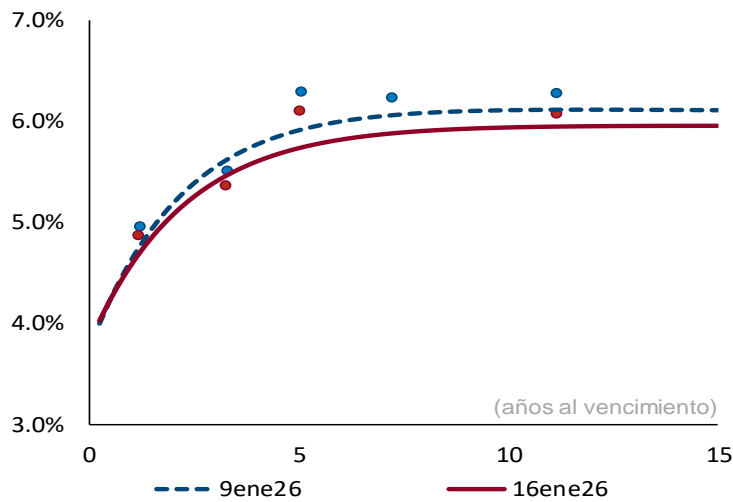

Plazo (años)	2	3	5	10
Cambio (pb)	-11	-14	-17	-16

Fuente: SEN y Master Trader. Cálculos: Departamento de Operaciones y Análisis de Mercados. Las curvas se calculan mediante la metodología de Nelson & Siegel.

c. Compras netas de deuda pública

Negociación* TES en Pesos (Compras - Ventas)		Corrido del 2026	Tramo Corto TCO	Tramo Corto (0-2 años)	Tramo Medio-corto (2-5 años)	Tramo Medio (5-10 años)	Tramo Medio-largo (10-15 años)	Tramo Largo (>15 años)	Movimiento del 10 al 16 de enero de 2026	Corrido de enero de 2026
Bancos Comerciales		4,176	243	3	846	(260)	(52)	210	989	4,176
Compañía de Financiamiento Comercial		(118)	-	-	-	-	-	-	-	(118)
Cooperativas		-	-	-	-	-	-	-	-	-
Corporaciones Financieras		76	2	33	(37)	117	6	60	182	76
TOTAL ESTABLECIMIENTOS DE CRÉDITO		4,135	245	36	809	(143)	(46)	270	1,172	4,135
Fondos de Pensiones y Cesantías		4	-	-	-	7	-	-	7	4
Propia		-	-	-	-	-	-	-	-	-
Terceros		(233)	(5)	-	(10)	194	156	(11)	324	(233)
Fondos de Pensiones - Prima Media		-	-	-	-	-	-	-	-	-
Total Fondos de Pensiones y Cesantías		(229)	(5)	-	(10)	201	156	(11)	331	(229)
Sociedades Comisionistas de Bolsa		139	15	1	25	(51)	(83)	109	16	139
Propia		-	-	-	-	-	-	-	-	-
Terceros		(596)	(37)	(1)	(409)	(128)	(8)	10	(572)	(596)
Extranjeras		(0)	-	-	-	0	-	-	0	(0)
FIC		-	-	-	-	-	-	-	-	-
Total Sociedades Comisionistas de Bolsa		(457)	(22)	1	(384)	(179)	(91)	120	(556)	(457)
Sociedades Fiduciarias		(14)	-	(12)	(1)	(1)	-	-	(14)	(14)
Propia		-	-	-	-	-	-	-	-	-
Terceros		(2,465)	(225)	7	632	(195)	(119)	(385)	(285)	(2,465)
Extranjeras***		(1,769)	-	3	631	(261)	3	(228)	148	(1,769)
Extranjeras(TES verdes)***		205	-	-	-	-	-	-	205	205
FIC		(144)	(78)	-	(17)	(11)	-	-	(105)	(144)
Pasivos Pensionales		(60)	-	-	20	(22)	(0)	(31)	(34)	(60)
Total Sociedades Fiduciarias		(2,479)	(225)	(5)	631	(196)	(119)	(385)	(299)	(2,479)
Compañías de Seguros y Capitalización		(34)	-	(29)	1	-	-	(8)	(36)	(34)
Propia		-	-	-	-	-	-	-	-	-
Terceros		-	-	-	-	-	-	-	-	-
Pasivos Pensionales		-	-	-	-	-	-	-	-	-
Total Compañías de Seguros y Capitalización		(34)	-	(29)	1	-	-	(8)	(36)	(34)
Sociedades Administradoras de Inversión		-	-	-	-	-	-	-	-	-
Propia		-	-	-	-	-	-	-	-	-
Terceros		-	-	-	-	-	-	-	-	-
FIC		-	-	-	-	-	-	-	-	-
Total Sociedades Administradoras de Inversión		-	-	-	-	-	-	-	-	-
TOTAL ENTIDADES FINANCIERAS NO BANCARIAS		(3,199)	(252)	(33)	238	(173)	(54)	(285)	(560)	(3,199)
Total Entidades Financieras Especiales**		32	40	(1)	(8)	-	10	-	41	32
Total Entidades Públicas****		1,263	690	-	-	316	90	15	1,111	1,263
Otros*****		(88)	-	(1)	(21)	-	-	-	(22)	(88)
Extranjeras		-	-	-	-	-	-	-	-	-
TOTAL MOVIMIENTO NETO		2,144	723	0	1,019	-	-	-	1,742	2,144

Negociación* TES UVR (Compras - Ventas)		Corrido del 2026	Tramo Corto TCO	Tramo Corto (0-2 años)	Tramo Medio-corto (2-5 años)	Tramo Medio (5-10 años)	Tramo Medio-largo (10-15 años)	Tramo Largo (>15 años)	Movimiento del 10 al 16 de enero de 2026	Corrido de enero de 2026
Bancos Comerciales		(1,205)	-	(360)	28	(329)	(85)	(138)	(885)	(1,205)
Compañía de Financiamiento Comercial		(4)	-	-	-	(4)	-	-	(4)	(4)
Cooperativas		-	-	-	-	-	-	-	-	-
Corporaciones Financieras		(183)	-	85	(3)	(143)	0	(8)	(68)	(183)
TOTAL ESTABLECIMIENTOS DE CRÉDITO		(1,392)	-	(275)	26	(476)	(85)	(146)	(956)	(1,392)
Fondos de Pensiones y Cesantías		1,035	-	15	(60)	355	50	125	486	1,035
Propia		-	-	-	-	-	-	-	-	-
Terceros		1,035	-	15	(60)	355	50	125	486	1,035
Fondos de Pensiones - Prima Media		-	-	-	-	-	-	-	-	-
Total Fondos de Pensiones y Cesantías		1,035	-	15	(60)	355	50	125	486	1,035
Sociedades Comisionistas de Bolsa		(66)	-	47	(50)	22	30	(3)	46	(66)
Propia		-	-	-	-	-	-	-	-	-
Terceros		18	-	19	4	(2)	(12)	1	10	18
Extranjeras		-	-	-	-	-	-	-	-	-
FIC		-	-	-	-	-	-	-	-	-
Total Sociedades Comisionistas de Bolsa		(47)	-	66	(46)	20	18	(2)	56	(47)
Sociedades Fiduciarias		(1)	-	(4)	-	-	-	-	(4)	(1)
Propia		-	-	-	-	-	-	-	-	-
Terceros		769	-	204	76	73	24	8	385	769
Extranjeras***		(27)	-	-	(16)	(13)	0	3	(26)	(27)
FIC		380	-	171	22	1	-	-	194	380
Pasivos Pensionales		21	-	4	1	10	24	(6)	32	21
Total Sociedades Fiduciarias		768	-	200	76	73	24	8	381	768
Compañías de Seguros y Capitalización		14	-	(10)	-	-	(10)	14	(6)	14
Propia		-	-	-	-	-	-	-	-	-
Terceros		14	-	(10)	-	-	(10)	14	(6)	14
Pasivos Pensionales		-	-	-	-	-	-	-	-	-
Total Compañías de Seguros y Capitalización		14	-	(10)	-	-	(10)	14	(6)	14
Sociedades Administradoras de Inversión		-	-	-	-	-	-	-	-	-
Propia		-	-	-	-	-	-	-	-	-
Terceros		-	-	-	-	-	-	-	-	-
FIC		-	-	-	-	-	-	-	-	-
Total Sociedades Administradoras de Inversión		-	-	-	-	-	-	-	-	-
TOTAL ENTIDADES FINANCIERAS NO BANCARIAS		1,769	-	271	(30)	448	81	146	917	1,769
Total Entidades Financieras Especiales**		34	-	4	4	-	4	-	12	34
Total Entidades Públicas****		12	-	-	-	-	-	-	-	12
Otros*****		36	-	-	-	28	-	-	28	36
Extranjeras		-	-	-	-	-	-	-	-	-
TOTAL MOVIMIENTO NETO		459	-	-	-	-	-	-	-	459

Cifras en Miles de Millones de Pesos. Fuente: banmp. Información actualizada al 16 de enero de 2026

Los valores que se muestran en la tabla corresponden a los montos negociados en cada fecha y liquidados hasta el 16 de enero de 2026. Dado lo anterior esta información puede estar sujeta a cambios.

*Corresponde a los flujos nominales por operaciones compra-venta contra pago (420 y 422) y transferencias (423). Además, se incluyen las emisiones, vencimientos y redenciones anticipadas.

**Las entidades financieras especiales son Fogafin, Bancoldeix, ICETEX, Fogarcoop, las Cajas Promotoras de Vivienda de la Nación, la FDN, entre otras.

*** Los recursos de extranjeros son mayoritariamente administrados por BNP Paribas, Cititrust, Corpbanca Trust y Fiduciaria Bogotá.

**** Dentro de las Entidades Públicas se registran los movimientos del Banco de la República.

***** Dentro de Otros se registran los movimientos de la Bolsa de Valores de Colombia, DECEVAL, la Cámara de Riesgo Central de Contraparte y Personas Jurídicas.

d. Inversionistas extranjeros en el mercado de deuda pública

Compras Netas de TES por parte de Inversionistas Extranjeros

		Corrido de 2026	Corrido de enero	Saldo al 16 de enero del 2026	% Saldo Disponible	% Saldo Total TES
Spot	Pesos	\$ (1,564)	\$ (1,564)	\$ 144,642	26.0%	18.1%
	UVR	\$ (27)	\$ (27)	\$ 4,348	4.0%	1.2%
Forward*	Pesos	\$ 3,783	\$ 3,783	\$ 30,359	6.3%	4.4%
	UVR	\$ (43)	\$ (43)	\$ 873	0.4%	0.1%

Cifras en miles de millones de pesos. * Información disponible hasta el 16 de enero de 2026

**Los valores que se muestran en la tabla corresponden a los montos negociados en cada fecha y liquidados hasta el 16 de enero de 2026.

Dado lo anterior esta información puede estar sujeta a cambios.

Saldo del Offshore en TES pesos los mercados spot y forward como porcentaje del saldo disponible

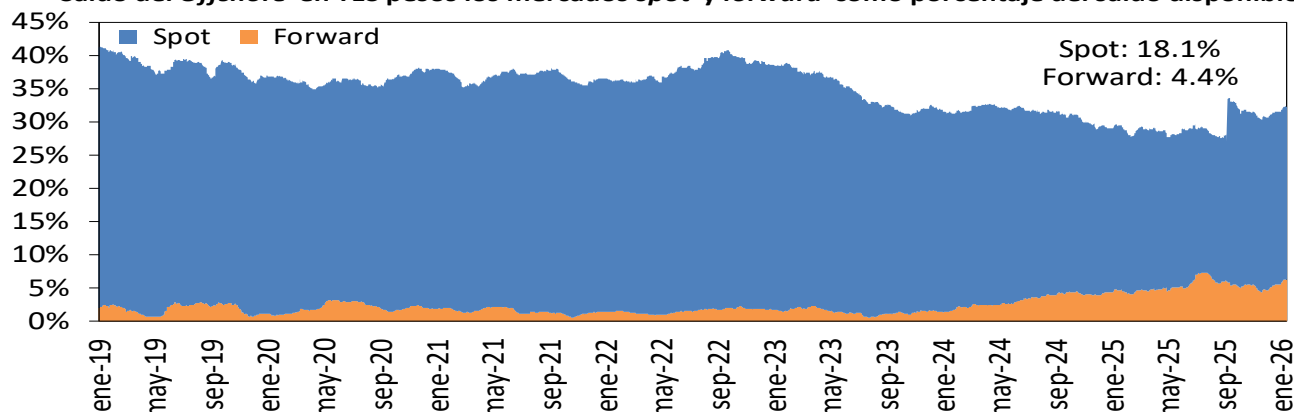

Saldo del Offshore en TES Pesos y UVR como porcentaje del saldo total (mercado spot)

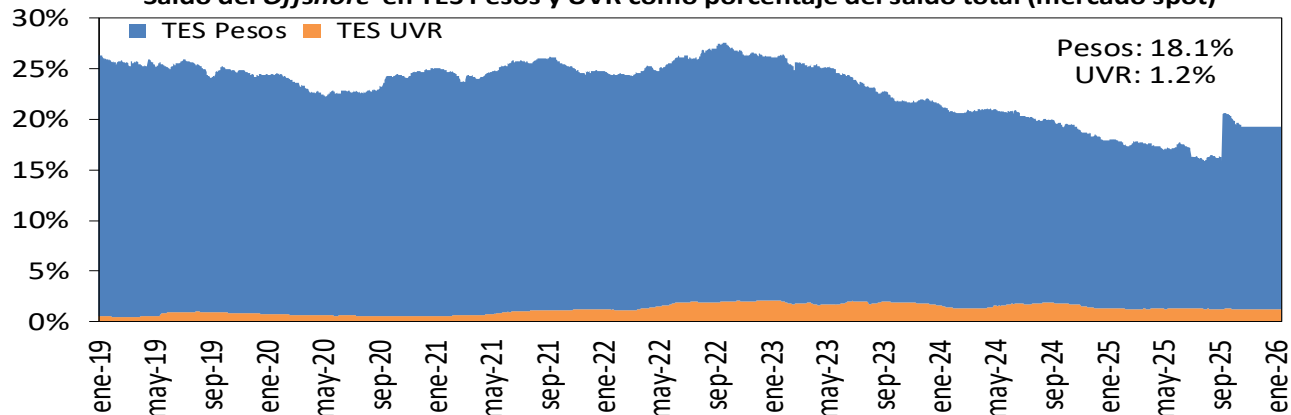

Fuente: Banco de la República

e. Bonos de deuda pública denominados en moneda extranjera

BONOS EN DOLARES	ene-26	abr-27	mar-29	ene-30	abr-30	abr-31	abr-32	abr-33	feb-34	abr-35	nov-35	nov-36	sep-37	ene-41	feb-42	feb-44	jun-45	may-49	may-51	nov-53	nov-54	feb-61
Spread Actual (16 ene 26)	336	113	174	210	216	228	233	250	257	270	272	277	273	278	276	275	269	269	259	295	293	219
Spread Semana Anterior (09 ene 26)	144	121	165	216	220	240	243	269	277	289	292	296	292	298	298	296	302	291	280	312	309	248
Diferencia Semana Anterior	192	-8	9	-6	-4	-12	-10	-19	-20	-19	-20	-19	-19	-20	-22	-21	-33	-22	-21	-17	-16	-29
Precio Actual (16 ene 26)	99.94	99.00	97.38	89.93	105.33	86.73	84.54	108.23	105.13	110.83	107.45	105.29	102.51	89.41	69.94	82.11	74.99	74.89	62.70	110.95	107.01	59.13
Precio Semana Anterior (09 ene 26)	99.97	98.94	97.79	89.91	105.45	86.47	84.33	107.50	104.29	109.97	106.43	104.21	101.41	88.15	68.58	80.55	72.59	73.16	61.30	109.26	105.39	56.92
Diferencia Semana Anterior	-3	6	-41	2	-12	26	21	73	84	86	102	108	110	126	136	156	240	173	140	169	162	221
Rendimiento Actual (16 ene 26)	6.1	4.7	5.4	5.8	5.9	6.1	6.3	6.6	6.7	6.9	6.9	7.0	7.1	7.3	7.3	7.4	7.5	7.5	7.4	7.8	7.8	7.0
Rendimiento Semana Anterior (09 ene 26)	5.1	4.7	5.3	5.8	5.9	6.2	6.3	6.7	6.8	7.0	7.1	7.2	7.2	7.5	7.5	7.6	7.8	7.7	7.6	7.9	7.9	7.3
Diferencia Semana Anterior	10.20	-0.50	1.50	0.00	0.30	-0.60	-0.40	-1.30	-1.40	-1.20	-1.40	-1.40	-1.40	-1.50	-1.80	-1.80	-2.90	-2.00	-1.70	-1.40	-1.40	-2.60

Las diferencias semanales y el Spread en p.b.

Fuente: Minhacienda.

BONOS EN EUROS	mar-26	sep-28	nov-30	sep-32	nov-34	feb-36	nov-38
Spread Actual (16 ene 25)	197	178	233	297	335	351	359
Spread Semana Anterior (09 ene 25)	241	189	246	315	345	362	368
Diferencia Semana Anterior	-44	-11	-13	-18	-10	-11	-9
Precio Actual (16 ene 25)	99.98	99.47	98.96	97.06	97.65	97.76	99.04
Precio Semana Anterior (09 ene 25)	99.89	99.19	98.33	96.01	96.83	93.80	98.06
Diferencia Semana Anterior	9	28	63	105	82	396	98
Rendimiento Actual (16 ene 25)	3.9	4.0	4.7	5.5	6.1	6.3	6.6
Rendimiento Semana Anterior (09 ene 25)	4.4	4.1	4.9	5.7	6.2	6.5	6.7
Diferencia Semana Anterior	-4.70	-1.10	-1.50	-2.00	-1.20	-1.40	-1.20

Las diferencias semanales y el Spread en p.b.

Fuente: Minhacienda.

14. Mercado de renta variable en Colombia

	enero 16	Variación			
		1 semana	1 mes	Año Corrido	Año Completo
MSCI COLCAP	2345.40	5.97%	13.19%	13.41%	68.20%
Monto Promedio Diario Semanal *	212.69	40.2%	38.88%	39.2%	284.2%

* Millones de pesos

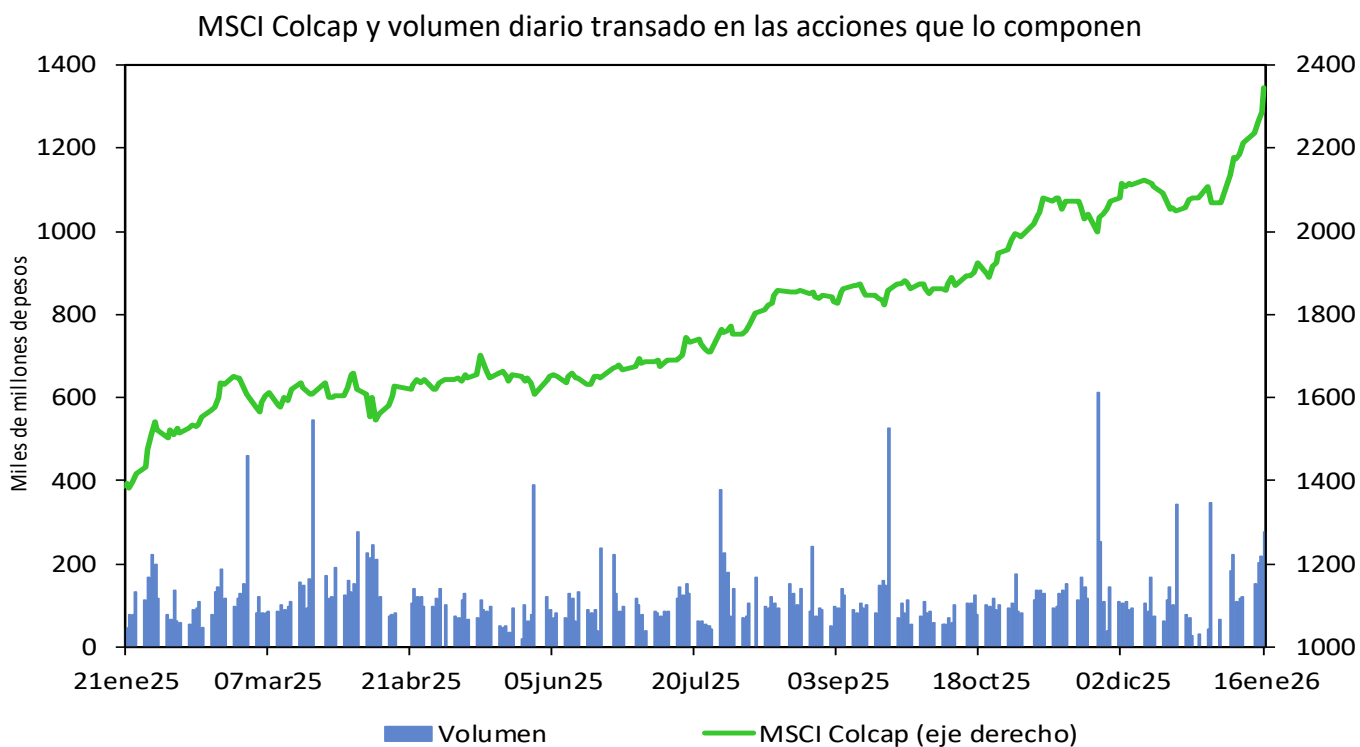

Fuente: Bloomberg.

15. Fondos de pensiones

a. Inversiones de los Fondos de Pensiones Obligatorias

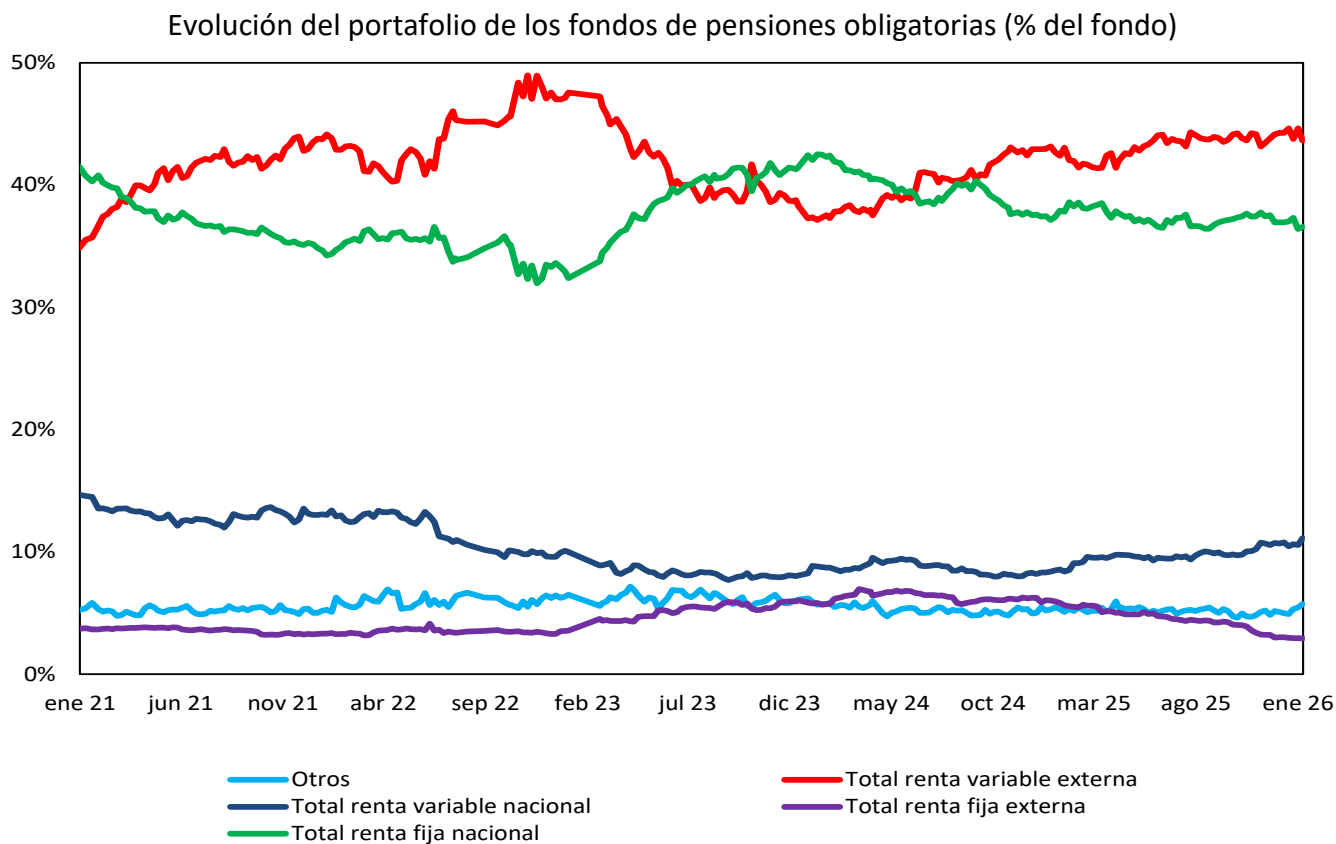

Fuente: Superintendencia Financiera de Colombia. Datos al 9 de enero de 2026.

Evolución de las inversiones de los fondos de pensiones obligatorias en renta variable local (\$ b)

	2 ene 26			9 ene 26		
	Renta variable local	Total portafolio	% del portafolio	Renta variable local	Total portafolio	% del portafolio
Conservador	2.86	45.25	6.33%	3.04	45.97	6.61%
Mayor riesgo	19.27	156.98	12.28%	20.61	158.83	12.98%
Moderado	31.58	273.99	11.53%	33.77	277.54	12.17%
Retiro programado	1.76	48.81	3.61%	1.88	50.52	3.72%
Total	55.48	525.04	10.57%	59.30	532.86	11.13%

Fuente: Formato 351-Superintendencia Financiera de Colombia. Datos Preliminares sujetos a retransmisión.

ANEXOS

Agregados monetarios y crediticios

Agregados monetarios sectorizados

Miles de millones de pesos y porcentajes

Concepto	octubre		Variaciones			
	2024	2025	Mensual		Anual	
			ABS	%	ABS	%
M3 Privado	737,012	819,022	10,776	1.3	82,010	11.1
Efectivo	119,083	140,244	2,009	1.5	21,161	17.8
No financiero 1/	119,083	140,244	36,887	35.7	21,161	17.8
Depósitos	597,872	661,155	8,911	1.4	63,283	10.6
Cuentas Corrientes	56,925	57,828	2,305	4.2	903	1.6
No financiero 1/	49,342	49,845	2,218	4.7	504	1.0
Sociedades financieras 2/	5,212	6,097	-330	-5.1	884	17.0
No residentes	2,371	1,886	417	28.4	-485	-20.5
CDT	287,973	324,600	2,140	0.7	36,627	12.7
No financiero 1/	226,644	261,100	1,776	0.7	34,456	15.2
Sociedades financieras 2/	61,288	63,499	365	0.6	2,212	3.6
No residentes	41	0	0	98.2	-41	-99.6
Ahorro	243,956	268,197	5,033	1.9	24,241	9.9
No financiero 1/	194,814	217,778	4,699	2.2	22,964	11.8
Sociedades financieras 2/	48,777	49,875	267	0.5	1,098	2.3
No residentes	365	544	67	14.0	179	49.1
Bonos	20,057	17,623	-144	-0.8	-2,434	-12.1
No financiero 1/	11,432	9,824	-237	-2.4	-1,608	-14.1
Sociedades financieras 2/	7,920	6,822	109	1.6	-1,098	-13.9
No residentes	705	977	-16	-1.6	272	38.6
Otros 3/	9,018	10,530	-567	-5.1	1,512	16.8
M3 Público	111,015	119,379	-469	-0.4	8,363	7.5
Depósitos	111,015	119,379	-469	-0.4	8,363	7.5
Cuentas Corrientes	12,912	14,829	217	1.5	1,917	14.8
Gobierno Central	2,047	3,232	634	24.4	1,185	57.9
Gobiernos Locales	8,333	8,650	-78	-0.9	317	3.8
Empresas Públicas No Financieras	1,628	1,980	-201	-9.2	352	21.6
Sociedades financieras 4/	903	967	-138	-12.5	64	7.1
CDT	23,731	22,884	-1,010	-4.2	-847	-3.6
Gobierno Central	8,893	8,654	-252	-2.8	-239	-2.7
Gobiernos Locales	2,219	2,166	-372	-14.7	-53	-2.4
Empresas Públicas No Financieras	1,011	1,301	-329	-20.2	290	28.7
Sociedades financieras 4/	11,608	10,763	-57	-0.5	-845	-7.3
Ahorro	59,647	66,074	42	0.1	6,428	10.8
Gobierno Central	13,198	15,116	792	5.5	1,918	14.5
Gobiernos Locales	30,357	33,624	-713	-2.1	3,267	10.8
Empresas Públicas No Financieras	11,137	11,934	112	1.0	797	7.2
Sociedades financieras 4/	4,955	5,401	-150	-2.7	446	9.0
Fiduciarios 5/	9,642	10,316	96	0.9	674	7.0
Gobierno Central	9,589	10,271	109	1.1	682	7.1
Gobiernos Locales	10	4	-14	-76.7	-6	-56.5
Empresas Públicas No Financieras	0	0	0	25.3	0	1.4
Sociedades financieras 4/	43	40	1	1.9	-2	-5.6
Otros 6/	5,083	5,275	186	3.7	192	3.8
M3 Total	848,027	938,401	10,307	1.1	90,374	10.7
M1 Total	188,920	212,901	4,531	2.2	23,981	12.7
M2 Total	804,227	894,657	10,735	1.2	90,430	11.2

Fuentes: Banco de la República, cálculos con información de los balances de los establecimientos de crédito, de los formatos 338 y 409 de la Superintendencia Financiera.

Se excluyen los CDT y los bonos en poder del Banco de la República y los CDT emitidos por Findeter en el marco del Decreto 581 y la Resolución 1357 de 2020 del MHCP.

1/ Corresponde a hogares y empresas no financieras.

2/ Corresponde a las sociedades financieras privadas depositarias y no depositarias.

3/ Corresponde a depósitos a la vista y fiduciarios (recaudos realizados).

4/ Corresponde a las sociedades financieras públicas depositarias y no depositarias.

5/ Recaudos realizados.

6/ Incluye depósitos a la vista y bonos.

- = no se puede calcular o su valor absoluto es mayor a 1000.

Cartera Sectorizada

Miles de millones de pesos y porcentajes

Concepto	octubre		Variaciones			
	2024	2025	Mensual		Anual	
			ABS	%	ABS	%
Cartera bruta	674,947	719,644	4,447	0.6	44,697	6.6
Privada	638,820	675,273	4,408	0.7	36,453	5.7
No financiero 1/	621,875	659,039	4,326	0.7	37,164	6.0
Sociedades financieras 2/	11,207	11,835	78	0.7	628	5.6
No residentes	5,738	4,398	3	0.1	-1,339	-23.3
Pública	36,126	44,371	39	0.1	8,244	22.8
Gobierno Central	355	348	-15	-4.0	-7	-1.9
Gobiernos Locales	18,447	23,011	261	1.1	4,565	24.7
Empresas Públicas No Financieras	15,664	18,651	-39	-0.2	2,987	19.1
Sociedades financieras 3/	1,661	2,361	-168	-6.7	700	42.1

Fuentes: Banco de la República, cálculos con información de los balances de los establecimientos de crédito, de los formatos 338 y 409 de la Superintendencia Financiera.

Incluye Leasing Financiero

1/ Corresponde a hogares y empresas no financieras.

2/ Corresponde a las sociedades financieras privadas depositarias y no depositarias.

3/ Corresponde a las sociedades financieras públicas depositarias y no depositarias.

No incluye la cartera de las Entidades Financieras Especiales (EFES).

- = no se puede calcular o su valor absoluto es mayor a 1000.

Posición de encaje del sistema financiero

Miles de millones de pesos

Período de encaje requerido	12-nov al 25-nov de 2025	26-nov al 09-dic de 2025
Período de encaje disponible	03-dic al 16-dic de 2025	17-dic al 30-dic de 2025
I. Encaje requerido	35.788,3	36.885,7
II. Encaje disponible	37.990,0	38.968,2
III. Posición de encaje	2.201,7	2.082,5

Datos provisionales sujetos a revisión.

Fuente: Cálculos de la Subgerencia de Política Monetaria e Información Económica del Banco de la República con base en el formato 443 de la Superintendencia Financiera de Colombia

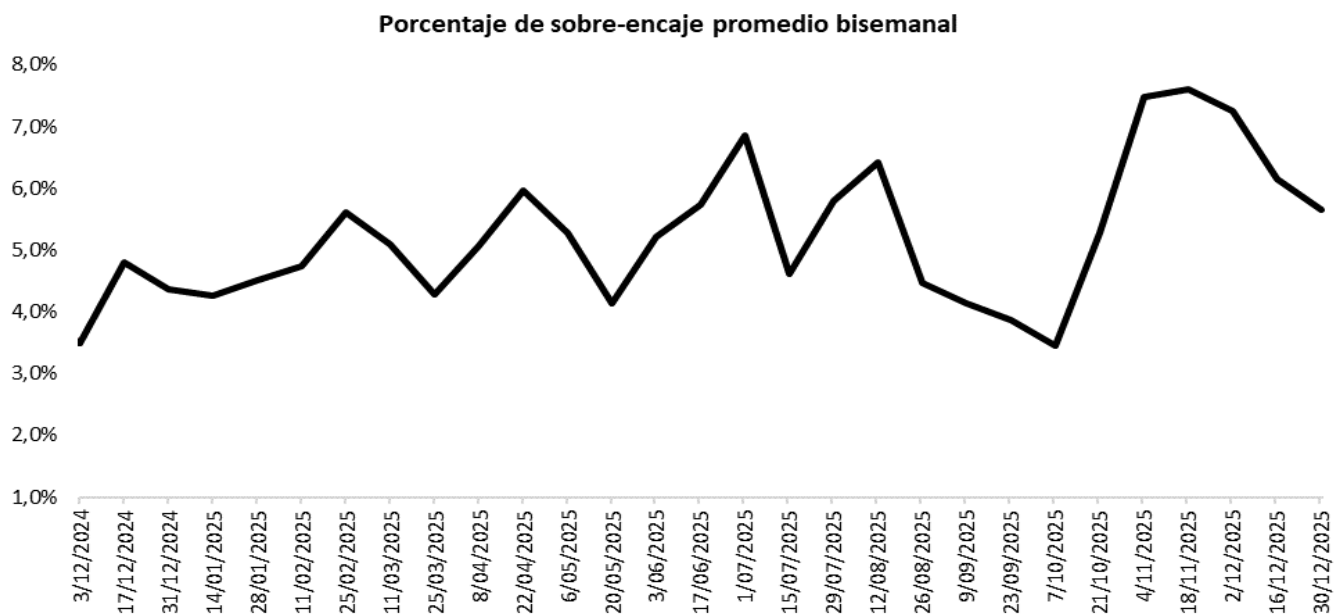

Fuente: Cálculos de la Subgerencia de Política Monetaria e Información Económica del Banco de la República con base en el formato 443 de la Superintendencia Financiera de Colombia.

Cartera

Evolución del saldo de la cartera bruta de los establecimientos de crédito

Fecha	Cartera M/L MM\$			Cartera M/E en pesos MM\$			Cartera Total 1/ MM\$			Cartera M/E en US\$1/ (Millones)		
	2026	2025	Var. % Anual	2025	2026	Var. % Anual	2025	2026	Var. % Anual	2025	2026	Var. % Anual
ene-09	664,416.3	718,146.1	8.1	18,361.9	16,243.7	-11.5	682,778.2	734,389.8	7.6	4,227.5	4,370.0	3.4
ene-16	665,457.4			18,397.3			683,854.7			4,234.8		
ene-23	666,739.3			17,659.4			684,398.7			4,216.2		
ene-30	667,606.0			17,412.5			685,018.5			4,161.8		
feb-06	667,642.4			16,972.4			684,614.8			4,125.8		
feb-13	672,197.7			16,973.9			689,171.5			4,139.3		
feb-20	673,569.0			16,678.2			690,247.2			4,094.2		
feb-27	674,022.6			16,713.1			690,735.6			4,042.8		
mar-06	669,796.3			16,520.8			686,317.1			4,013.0		
mar-13	674,607.8			16,492.9			691,100.6			4,020.0		
mar-20	675,471.0			16,363.9			691,834.8			3,925.3		
mar-27	676,344.2			16,532.4			692,876.6			3,943.3		
abr-03	676,373.5			16,606.9			692,980.3			3,885.5		
abr-10	677,678.8			16,822.2			694,501.0			3,877.5		
abr-17	677,901.8			16,713.6			694,615.4			3,881.0		
abr-24	678,212.0			16,518.7			694,730.6			3,896.3		
may-01	679,201.5			16,512.4			695,713.9			3,890.9		
may-08	678,854.8			16,390.4			695,245.3			3,866.4		
may-15	680,719.2			16,245.0			696,964.2			3,873.1		
may-22	683,374.9			16,031.2			699,406.1			3,848.7		
may-29	685,765.3			16,034.7			701,800.0			3,865.0		
jun-05	685,011.8			16,105.8			701,117.6			3,891.5		
jun-12	687,097.5			15,932.6			703,030.1			3,841.6		
jun-19	687,573.4			15,846.5			703,419.9			3,883.9		
jun-26	690,126.6			15,644.5			705,771.1			3,844.2		
jul-03	688,760.2			15,274.2			704,034.4			3,843.2		
jul-10	690,610.2			15,452.0			706,062.2			3,859.2		
jul-17	691,593.8			15,336.6			706,930.4			3,833.6		
jul-24	692,419.6			15,776.8			708,196.4			3,838.2		
jul-31	692,439.7			15,821.9			708,261.6			3,831.5		
ago-07	692,060.9			15,476.4			707,537.2			3,835.8		
ago-14	693,173.8			15,527.3			708,701.1			3,863.2		
ago-21	693,953.2			15,581.6			709,534.8			3,886.9		
ago-28	696,367.3			15,670.7			712,037.9			3,899.7		
sep-04	695,442.8			15,385.7			710,828.5			3,884.4		
sep-11	696,896.7			14,986.8			711,883.5			3,836.6		
sep-18	699,463.1			14,865.4			714,328.5			3,820.3		
sep-25	701,658.7			15,059.2			716,717.9			3,853.3		
oct-02	700,679.1			14,720.7			715,399.8			3,799.7		
oct-09	700,833.7			14,871.6			715,705.3			3,800.3		
oct-16	702,034.1			14,389.2			716,423.4			3,778.6		
oct-23	705,260.3			14,596.7			719,857.0			3,782.9		
oct-30	706,702.7			14,489.8			721,192.5			3,753.7		
nov-06	705,757.2			14,611.6			720,368.8			3,866.3		
nov-13	708,546.4			14,607.4			723,153.7			3,880.0		
nov-20	710,640.4			14,731.7			725,372.2			3,867.8		
nov-27	715,335.7			14,626.5			729,962.2			3,906.2		
dic-04	715,918.0			15,753.2			731,671.3			4,113.1		
dic-11	716,792.8			15,438.2			732,230.9			4,075.0		
dic-18	720,390.9			15,724.3			736,115.2			4,118.5		
dic-25	721,052.9			16,106.7			737,159.6			4,334.4		
ene-01	719,316.6			16,499.7			735,816.3			4,352.6		

1 Corresponde a Cartera Ajustada por titularización. No incluye la cartera de las entidades financieras especiales (EFE).

Fuente: Banco de la República, cálculos con información del Formato 281 de la Superintendencia Financiera de Colombia.

Evolución del saldo de la cartera bruta de los establecimientos de crédito por modalidad

Fecha	Comercial 2 MM\$						Consumo 3 MM\$						Microcrédito /Crédito productivo 4 MM\$			Adquisición de vivienda 5 MM\$		
	Moneda Legal			Moneda Extranjera			Moneda Legal			Moneda Extranjera			Moneda Legal			Moneda Legal		
	2025	2026	Var. % Anual	2025	2026	Var. % Anual	2025	2026	Var. % Anual	2025	2026	Var. % Anual	2025	2026	Var. % Anual	2025	2026	Var. % Anual
ene-09	331,964.0	356,352.5	7.3	17,353.3	15,239.7	-12.2	199,596.6	213,207.5	6.8	1,008.6	1,004.0	-0.5	19,984.8	22,952.4	14.8	112,871.0	125,633.7	11.3
ene-16	332,893.7			17,410.8			199,503.5			986.6			20,041.6			113,018.5		
ene-23	333,573.8			16,703.3			199,791.3			956.1			20,157.9			113,216.3		
ene-30	333,957.0			16,495.5			199,788.2			917.1			20,234.1			113,626.7		
feb-06	334,492.3			16,087.8			199,197.3			884.6			20,190.1			113,762.6		
feb-13	338,168.0			16,087.5			199,740.9			886.4			20,241.6			114,047.1		
feb-20	339,172.7			15,809.5			199,721.8			868.6			20,332.5			114,342.0		
feb-27	338,867.3			15,831.2			199,911.4			881.8			20,431.3			114,812.6		
mar-06	338,957.7			15,655.6			195,868.3			865.2			20,366.6			114,603.7		
mar-13	340,009.1			15,617.6			199,352.6			875.3			20,407.4			114,838.6		
mar-20	340,279.2			15,474.4			199,674.6			889.5			20,469.1			115,048.0		
mar-27	340,771.2			15,622.3			199,755.8			910.1			20,555.5			115,261.7		
abr-03	340,918.4			15,696.1			199,452.3			910.8			20,556.5			115,446.4		
abr-10	341,485.8			15,877.6			199,969.4			944.6			20,598.0			115,625.7		
abr-17	341,182.8			15,763.8			200,371.4			949.8			20,615.0			115,732.6		
abr-24	341,271.2			15,544.8			200,425.1			973.9			20,704.6			115,811.1		
may-01	341,417.5			15,548.4			200,964.1			964.0			20,742.0			116,077.9		
may-08	341,621.9			15,429.0			200,348.2			961.4			20,734.3			116,150.4		
may-15	342,689.9			15,296.2			200,902.5			948.8			20,778.0			116,348.8		
may-22	344,108.1			15,083.7			201,717.8			947.5			20,902.1			116,646.9		
may-29	345,530.0			15,087.5			202,092.4			947.2			21,040.8			117,102.0		
jun-05	345,387.9			15,170.5			201,505.9			935.2			20,965.3			117,152.7		
jun-12	346,880.6			14,982.4			201,933.2			950.1			20,954.4			117,329.3		
jun-19	346,700.6			14,916.9			202,254.4			929.6			21,021.3			117,597.1		
jun-26	348,523.7			14,699.6			202,421.8			944.9			21,093.6			118,087.5		
jul-03	348,282.2			14,362.0			201,328.0			912.2			21,056.2			118,093.8		
jul-10	349,248.2			14,518.4			202,111.1			933.6			21,082.2			118,168.6		
jul-17	349,338.1			14,404.5			202,667.3			932.1			21,201.0			118,387.6		
jul-24	349,064.0			14,800.5			203,345.1			976.2			21,347.3			118,663.2		
jul-31	348,038.4			14,836.1			203,919.9			985.8			21,437.2			119,044.2		
ago-07	348,080.5			14,510.9			203,457.1			965.5			21,407.4			119,115.9		
ago-14	348,394.7			14,565.0			204,031.6			962.2			21,471.7			119,275.8		
ago-21	348,304.3			14,620.6			204,581.6			960.9			21,572.4			119,494.9		
ago-28	349,269.0			14,702.2			205,283.8			968.4			21,747.8			120,066.7		
sep-04	348,744.5			14,447.3			204,773.5			938.4			21,758.4			120,166.3		
sep-11	349,052.5			14,052.4			205,642.4			934.4			21,815.4			120,386.4		
sep-18	350,554.3			13,940.2			206,301.5			925.2			21,915.5			120,691.7		
sep-25	351,379.4			14,108.1			207,194.9			951.1			22,041.0			121,043.5		
oct-02	350,049.9			13,782.6			207,115.7			938.2			22,095.1			121,418.4		
oct-09	349,462.8			13,891.9			207,656.5			979.7			22,118.7			121,595.7		
oct-16	349,792.9			13,415.0			208,262.4			974.2			22,189.0			121,789.9		
oct-23	351,417.2			13,598.4			209,413.8			998.4			22,335.0			122,094.3		
oct-30	351,257.0			13,490.8			210,194.2			999.0			22,504.5			122,747.0		
nov-06	350,672.5			13,636.9			209,836.1			974.6			22,434.3			122,814.4		
nov-13	352,042.3			13,637.5			210,870.7			969.9			22,530.3			123,103.0		
nov-20	353,061.7			13,746.1			211,623.3			985.6			22,615.7			123,339.7		
nov-27	355,785.7			13,638.0			212,751.3			988.5			22,826.8			123,971.9		
dic-04	356,742.3			14,738.7			212,191.4			1,014.5			22,818.2			124,166.2		
dic-11	356,366.0			14,411.0			213,196.8			1,027.2			22,811.1			124,418.9		
dic-18	359,437.9			14,716.3			213,071.1			1,008.1			22,939.3			124,942.6		
dic-25	358,828.8			15,123.3			213,850.4			983.5			23,014.2			125,359.5		
ene-01	356,834.1			15,491.0			213,865.5			1,008.6			23,012.5			125,604.4		

1 Corresponde a Cartera Ajustada por titularización. No incluye la cartera de las entidades financieras especiales (EFE).

2/ Incluye ajuste por leasing operativo.

3/ Incluye tarjetas de crédito y ajuste por titularizaciones de cartera de consumo.

4/ A partir de abril 07/2023 corresponde a la modalidad de "Créditos productivos" creada por el Decreto 455 de marzo 29/2023 del Ministerio de Hacienda.

5/ Corresponde a créditos otorgados para adquisición de vivienda, incluye los ajustes de titularización de cartera hipotecaria y por ventas de cartera para manejo a través de derechos fiduciarios.

Fuente: Banco de la República, cálculos con información del Formato 281 de la Superintendencia Financiera de Colombia.

Desembolsos y tasas de interés cartera comercial

Fecha	Comercial 2				Ordinario				Preferencial				Tesorería			
	Desembolsos MM\$		Tasa de interés % 3		Desembolsos MM\$		Tasa de interés % 3		Desembolsos MM\$		Tasa de interés % 3		Desembolsos MM\$		Tasa de interés % 3	
	2025	2026	2025	2026	2025	2026	2025	2026	2025	2026	2025	2026	2025	2026	2025	2026
ene-09	2,774.1	3,874.9	13.1	12.5	1,658.1	2,397.9	13.8	13.0	977.3	1,394.1	12.1	11.9	138.6	82.8	11.5	9.9
ene-16	4,762.9		13.0		3,216.8		13.3		1,376.3		12.7		169.8		10.7	
ene-23	4,935.7		13.0		3,052.6		13.7		1,631.9		12.0		251.2		10.8	
ene-30	6,172.5		12.9		4,082.3		13.4		1,879.4		12.0		210.8		10.7	
feb-06	4,268.4		13.0		2,683.5		13.5		1,481.9		12.1		103.1		11.9	
feb-13	8,038.3		12.2		4,473.3		12.8		3,378.8		11.4		186.3		10.7	
feb-20	7,051.3		12.5		4,202.9		12.8		2,667.0		12.1		181.4		10.6	
feb-27	6,011.0		13.2		3,401.4		13.9		2,394.0		12.5		215.7		11.0	
mar-06	4,315.7		12.9		2,460.3		13.5		1,724.9		12.0		130.5		12.3	
mar-13	5,075.3		12.6		2,973.4		13.3		1,914.3		11.7		187.6		11.3	
mar-20	5,488.6		12.7		3,434.8		13.2		1,936.5		11.9		117.3		10.3	
mar-27	6,045.8		12.4		2,993.7		13.4		2,736.9		11.6		315.2		10.4	
abr-03	4,547.4		13.1		3,123.2		13.7		1,244.6		12.0		179.6		11.0	
abr-10	4,998.9		12.5		3,150.3		13.1		1,622.9		11.7		225.8		10.8	
abr-17	2,668.3		13.0		1,754.9		13.7		774.6		11.9		138.8		10.6	
abr-24	5,748.4		12.9		3,688.5		13.3		1,911.4		12.3		148.5		10.0	
may-01	5,486.8		12.8		3,624.8		13.4		1,578.5		11.8		283.4		10.5	
may-08	4,100.8		12.7		2,663.1		13.3		1,338.8		11.6		99.0		11.2	
may-15	6,104.3		12.5		3,794.5		13.1		2,113.2		11.8		196.6		10.2	
may-22	6,326.5		12.6		3,822.0		13.1		2,262.1		11.8		242.4		10.5	
may-29	8,907.2		12.6		5,454.4		13.1		3,213.3		11.9		239.5		10.3	
jun-05	3,410.8		12.7		2,149.5		13.3		1,192.1		11.9		69.2		10.3	
jun-12	5,151.7		12.3		2,922.4		12.8		2,125.9		11.8		103.4		10.2	
jun-19	6,077.2		12.1		3,825.1		12.4		2,071.9		11.7		180.2		11.0	
jun-26	8,046.0		12.3		4,894.9		12.9		2,912.3		11.3		238.7		10.2	
jul-03	3,675.8		12.7		2,135.1		13.6		1,449.8		11.6		90.9		9.8	
jul-10	5,126.4		12.5		3,240.3		13.1		1,765.9		11.6		120.2		10.1	
jul-17	5,816.6		12.5		3,541.3		12.9		2,042.8		11.7		232.5		11.4	
jul-24	5,300.3		12.5		3,674.7		13.0		1,448.0		11.6		177.5		10.1	
jul-31	6,648.3		12.4		4,476.8		12.8		1,926.7		11.9		244.7		9.8	
ago-07	3,432.5		12.4		2,241.8		13.0		1,126.1		11.4		64.6		10.4	
ago-14	5,507.0		12.5		3,136.6		13.2		2,073.8		11.6		296.6		10.8	
ago-21	5,149.3		12.5		2,813.7		13.0		2,171.6		12.0		164.0		10.5	
ago-28	7,960.3		12.4		5,126.9		12.8		2,606.6		11.7		226.7		10.6	
sep-04	5,774.6		12.4		3,364.2		13.1		2,333.4		11.5		77.1		10.2	
sep-11	6,345.0		12.0		4,073.9		12.7		2,174.1		10.9		97.0		10.0	
sep-18	6,415.6		12.3		4,010.9		12.8		2,190.1		11.5		214.6		10.1	
sep-25	8,018.8		11.8		4,506.3		12.5		3,248.1		10.9		264.5		10.6	
oct-02	5,905.8		12.5		3,782.9		13.0		1,981.5		11.7		141.4		11.1	
oct-09	3,582.2		12.6		2,329.8		13.4		1,155.6		11.4		96.7		9.5	
oct-16	4,914.1		12.4		3,257.8		12.9		1,575.4		11.5		81.0		10.4	
oct-23	6,912.2		12.5		4,148.2		12.8		2,570.9		12.2		193.1		10.1	
oct-30	8,076.3		12.4		4,689.1		13.1		3,064.9		11.5		322.4		10.6	
nov-06	3,331.5		12.7		2,219.8		13.0		1,039.1		12.1		72.5		10.2	
nov-13	6,074.7		12.3		3,778.8		12.8		2,040.3		11.8		255.5		9.9	
nov-20	5,252.5		12.5		3,170.8		13.2		1,934.7		11.7		147.1		9.9	
nov-27	9,708.1		12.2		5,621.4		12.8		3,743.8		11.5		342.9		10.3	
dic-04	5,032.6		12.4		3,344.0		12.9		1,584.8		11.5		103.9		9.4	
dic-11	5,394.4		12.7		3,110.0		13.3		2,174.9		12.1		109.5		8.9	
dic-18	10,792.7		12.4		6,694.6		12.8		3,857.5		11.7		240.5		9.9	
dic-25	7,782.7		12.4		4,883.8		12.7		2,586.3		12.1		312.6		9.5	
ene-01	4,276.7		12.8		2,547.6		13.4		1,493.1		12.1		236.0		10.1	

1/ Incluye leasing financiero

2/ Promedio ponderado por monto de las tasas de los créditos ordinarios, de tesorería y preferenciales. No incluye construcción de vivienda.

3/ Promedio ponderado por monto

Fuente: Banco de la República, cálculos con información del Formato 414 de la Superintendencia Financiera de Colombia.

Desembolsos y tasas de interés cartera de consumo, tarjeta de crédito y adquisición de vivienda 1/

Fecha	Consumo 2				Tarjetas de Crédito 3				Vivienda 4			
	Desembolsos MM\$		Tasa de interés % 5		Desembolsos MM\$		Tasa de interés % 5		Desembolsos MM\$		Tasa de interés % 5	
	2025	2026	2025	2026	2025	2026	2025	2026	2025	2026	2025	2026
ene-09	1,003.1	1,280.0	20.8	20.1	835.3	1,024.7	23.8	23.0	191.8	174.6	11.3	12.8
ene-16	1,461.4		20.3		917.3		23.7		294.9		11.3	
ene-23	1,783.2		19.6		907.3		23.6		328.3		11.4	
ene-30	2,412.5		18.8		895.0		23.4		466.4		11.4	
feb-06	1,658.8		19.9		876.3		24.6		283.4		11.5	
feb-13	1,929.6		19.7		846.6		24.8		338.7		11.6	
feb-20	2,063.4		19.5		888.5		24.7		358.4		11.8	
feb-27	2,692.0		18.8		864.8		24.4		564.5		11.8	
mar-06	1,519.8		19.7		904.6		23.6		250.0		11.9	
mar-13	1,733.1		19.5		895.5		23.5		310.3		11.9	
mar-20	1,985.5		19.3		972.7		23.3		323.9		12.1	
mar-27	1,968.1		19.0		891.9		23.4		365.9		12.2	
abr-03	2,170.6		19.3		968.7		23.8		363.3		12.2	
abr-10	1,943.6		19.7		949.8		24.0		316.5		12.2	
abr-17	1,287.9		19.9		803.7		24.3		211.7		12.0	
abr-24	2,047.4		19.4		1,023.2		24.2		330.3		12.1	
may-01	2,170.5		19.4		936.2		24.1		443.6		12.0	
may-08	1,746.0		19.9		973.8		24.5		253.0		12.1	
may-15	1,923.7		19.5		964.9		24.5		320.9		11.9	
may-22	2,034.5		19.2		965.6		24.5		400.5		12.0	
may-29	2,677.5		18.8		979.2		24.5		599.4		11.9	
jun-05	1,387.3		19.6		982.2		24.3		218.4		12.0	
jun-12	1,785.4		19.1		924.2		24.1		332.0		12.0	
jun-19	1,951.1		19.0		1,056.4		24.1		359.8		11.9	
jun-26	2,236.9		18.7		1,015.9		24.2		531.3		11.9	
jul-03	1,424.1		19.5		1,051.2		23.7		209.8		12.0	
jul-10	1,885.8		19.3		1,075.8		23.5		306.9		12.0	
jul-17	2,129.1		19.1		1,016.8		23.6		313.8		11.9	
jul-24	2,228.6		18.7		976.0		23.5		365.5		11.9	
jul-31	2,741.6		18.4		999.7		23.4		514.8		12.0	
ago-07	1,515.3		19.2		992.8		23.8		214.7		12.1	
ago-14	1,973.5		18.9		954.8		23.7		310.7		12.0	
ago-21	1,777.0		19.0		941.8		23.8		271.3		12.0	
ago-28	3,059.8		18.2		983.2		23.6		595.9		12.0	
sep-04	1,894.5		19.1		1,046.7		23.7		254.8		12.0	
sep-11	1,958.2		19.1		970.2		23.7		297.8		12.0	
sep-18	2,125.8		19.1		1,025.9		23.5		347.4		12.1	
sep-25	2,494.6		18.5		1,038.3		23.6		445.3		12.1	
oct-02	2,639.2		18.6		1,087.1		23.2		461.9		12.1	
oct-09	1,980.9		19.1		1,088.8		23.1		291.3		12.2	
oct-16	1,842.8		19.1		1,040.2		23.1		271.5		12.3	
oct-23	2,175.1		18.7		1,061.6		22.8		327.5		12.3	
oct-30	3,022.1		18.3		1,028.3		22.8		628.6		12.3	
nov-06	1,554.2		19.5		1,012.8		23.5		209.3		12.4	
nov-13	2,033.5		19.1		1,061.6		23.5		319.7		12.5	
nov-20	1,892.2		19.4		1,054.8		23.6		290.8		12.4	
nov-27	3,070.8		18.5		1,333.1		23.1		650.9		12.4	
dic-04	1,854.5		19.5		1,465.9		23.3		301.1		12.8	
dic-11	1,626.1		19.4		1,096.7		23.6		273.2		12.9	
dic-18	2,112.4		19.1		1,235.3		23.4		486.6		12.8	
dic-25	1,763.5		18.9		1,237.2		23.4		420.9		12.8	
ene-01	1,426.7		19.2		1,036.1		23.3		354.5		12.7	

1/ Incluye leasing financiero.

2/ Incluye créditos en pesos y en UVR.

3/ Promedio ponderado por monto. No incluye avances ni compras a 1 mes.

4/ Incluye créditos en pesos y en UVR.

5/ Corresponde al promedio ponderado por monto de la tasa de los desembolsos en pesos y en UVR. Antes de realizar el promedio ponderado, a la tasa de interés de los créditos en UVR se les sumó la variación anual de la UVR de la respectiva semana.

Fuente: Formato 414 de la Superintendencia Financiera.

Desembolsos y tasas de interés cartera de microcrédito / crédito productivo 1/

Fecha	Popular productivo (Hasta 6 SMLMV)				Productivo (6 a 25 SMLMV)				De mayor monto (25 a 120 SMMLV)			
	Desembolsos MM\$		Tasa de interés % 3		Desembolsos MM\$		Tasa de interés % 3		Desembolsos MM\$		Tasa de interés % 3	
	2025	2026	2025	2026	2025	2026	2025	2026	2025	2026	2025	2026
ene-09	49.1	78.3	58.7	56.7	91.8	126.1	29.2	30.5	36.2	52.0	26.4	27.0
ene-16	76.1		58.0		150.6		29.8		74.7		27.5	
ene-23	76.5		57.3		151.1		29.9		78.3		27.7	
ene-30	88.0		57.0		180.7		30.3		132.2		28.5	
feb-06	57.7		58.4		114.2		28.2		60.3		25.7	
feb-13	75.9		58.5		152.0		31.2		97.5		27.2	
feb-20	78.1		57.2		153.8		29.9		82.1		28.1	
feb-27	87.4		56.0		190.1		29.2		111.8		27.6	
mar-06	56.9		58.1		103.7		29.6		52.9		27.9	
mar-13	74.2		58.6		135.8		31.4		78.1		28.7	
mar-20	76.2		58.2		142.0		31.3		82.1		28.4	
mar-27	67.6		56.8		131.5		29.8		78.1		28.4	
abr-03	74.8		56.9		141.1		30.3		73.3		26.9	
abr-10	78.5		58.4		149.2		31.4		74.1		28.6	
abr-17	54.2		58.4		102.2		32.0		54.4		28.1	
abr-24	69.7		56.9		151.3		30.0		77.3		27.8	
may-01	65.6		56.8		144.7		30.8		99.8		27.4	
may-08	70.6		57.9		137.9		30.4		66.8		27.1	
may-15	75.8		57.9		158.7		31.8		89.7		28.8	
may-22	77.2		56.9		162.4		30.9		95.4		27.6	
may-29	83.7		56.2		185.8		30.3		124.6		27.1	
jun-05	53.9		57.4		103.9		31.9		62.6		27.4	
jun-12	73.4		59.2		136.7		33.9		74.9		29.5	
jun-19	75.3		58.5		156.6		31.7		95.5		27.3	
jun-26	68.0		57.1		159.4		28.1		106.8		24.6	
jul-03	52.6		57.2		111.4		27.4		65.9		25.1	
jul-10	73.9		57.1		168.0		26.9		84.2		24.3	
jul-17	76.4		56.9		182.4		26.6		103.7		25.1	
jul-24	75.7		58.1		164.7		28.0		97.2		26.0	
jul-31	77.3		56.6		177.6		28.5		124.7		25.2	
ago-07	56.3		59.1		121.6		29.0		60.3		26.7	
ago-14	80.2		58.0		178.4		29.8		94.8		26.4	
ago-21	63.5		57.5		156.6		28.5		84.1		26.1	
ago-28	88.0		56.2		215.4		28.9		133.9		26.5	
sep-04	68.4		57.6		159.6		29.5		82.8		26.4	
sep-11	76.1		57.7		175.2		30.8		98.6		27.3	
sep-18	75.1		58.1		169.9		31.8		98.3		28.0	
sep-25	75.9		57.2		168.0		31.5		106.4		28.1	
oct-02	74.8		56.0		178.7		29.7		116.5		26.2	
oct-09	77.7		58.0		166.7		33.3		88.3		27.9	
oct-16	63.6		56.7		150.8		31.9		84.9		27.2	
oct-23	80.6		56.9		169.7		32.7		113.5		26.6	
oct-30	90.7		56.2		215.6		31.0		154.0		27.1	
nov-06	50.7		57.5		114.1		31.4		59.5		25.6	
nov-13	88.0		58.6		190.2		32.7		105.5		28.0	
nov-20	71.4		58.5		149.9		33.1		85.5		28.2	
nov-27	99.3		57.7		230.8		31.4		155.3		27.0	
dic-04	76.4		59.1		147.7		33.8		88.3		28.1	
dic-11	68.3		57.6		144.6		31.7		76.9		26.6	
dic-18	89.9		57.1		195.8		30.6		113.4		25.7	
dic-25	62.7		54.9		137.3		28.6		85.4		25.5	
ene-01	52.1		54.8		96.0		31.1		70.5		27.1	

1/ Incluye leasing financiero. A partir de abril 07/2023 corresponden a la modalidad de "Créditos productivos" creada por el Decreto 455 de marzo 29/2023 del Ministerio de Hacienda.

Incluye créditos de redescuento.

2/ Incluye rural y urbano.

3/ Promedio ponderado por monto

Fuente: Banco de la República, cálculos con información del Formato 414 de la Superintendencia Financiera de Colombia.

Cartera bruta como porcentaje del PIB

Cartera bruta ajustada como % del PIB*

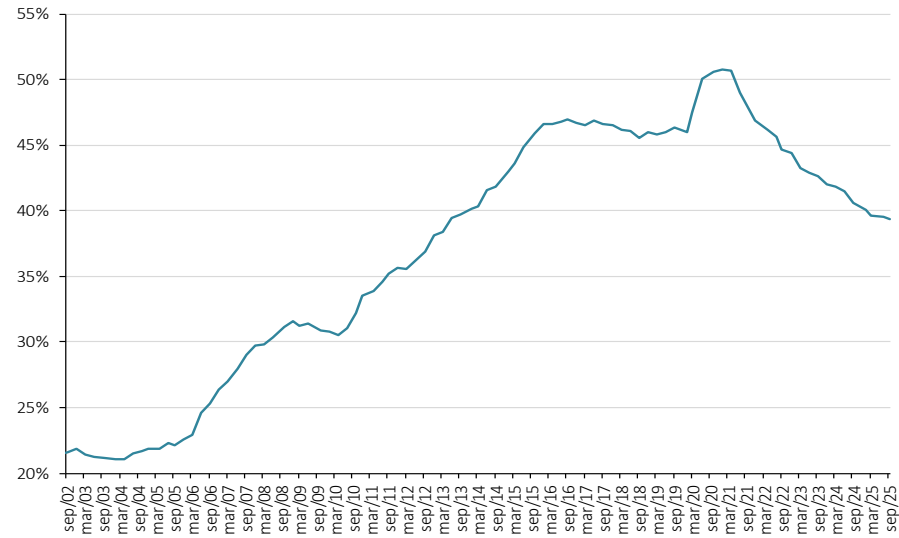

Cartera Comercial MT como porcentaje del PIB*

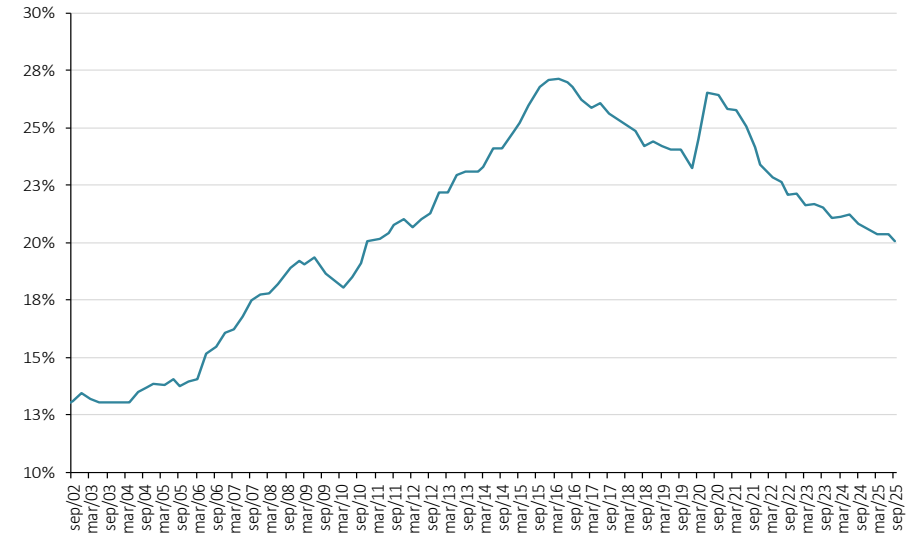

Cartera de Consumo MT como porcentaje del PIB*

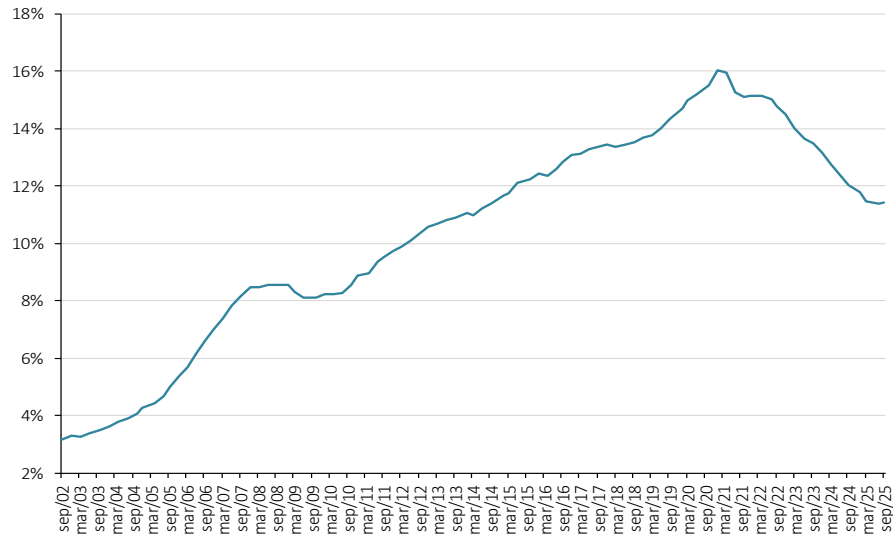

Cartera Hipotecaria Ajustada MT como porcentaje del PIB*

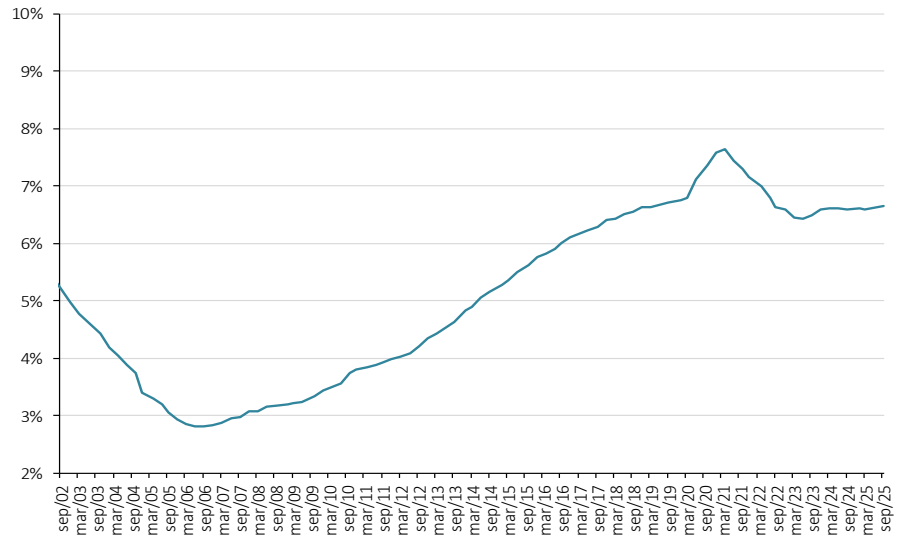

* Corresponde a la cartera en moneda total. No incluye la cartera de las entidades financieras especiales. El PIB se refiere al nominal sin desestacionalizar.

Fuente: A partir del 2002 Formato 281 de la Superintendencia Financiera de Colombia y ajustes del Banco de la República. Antes balances mensuales.

**Cartera e inversiones como porcentaje de los activos de los establecimientos de crédito*
(Moneda Total)**

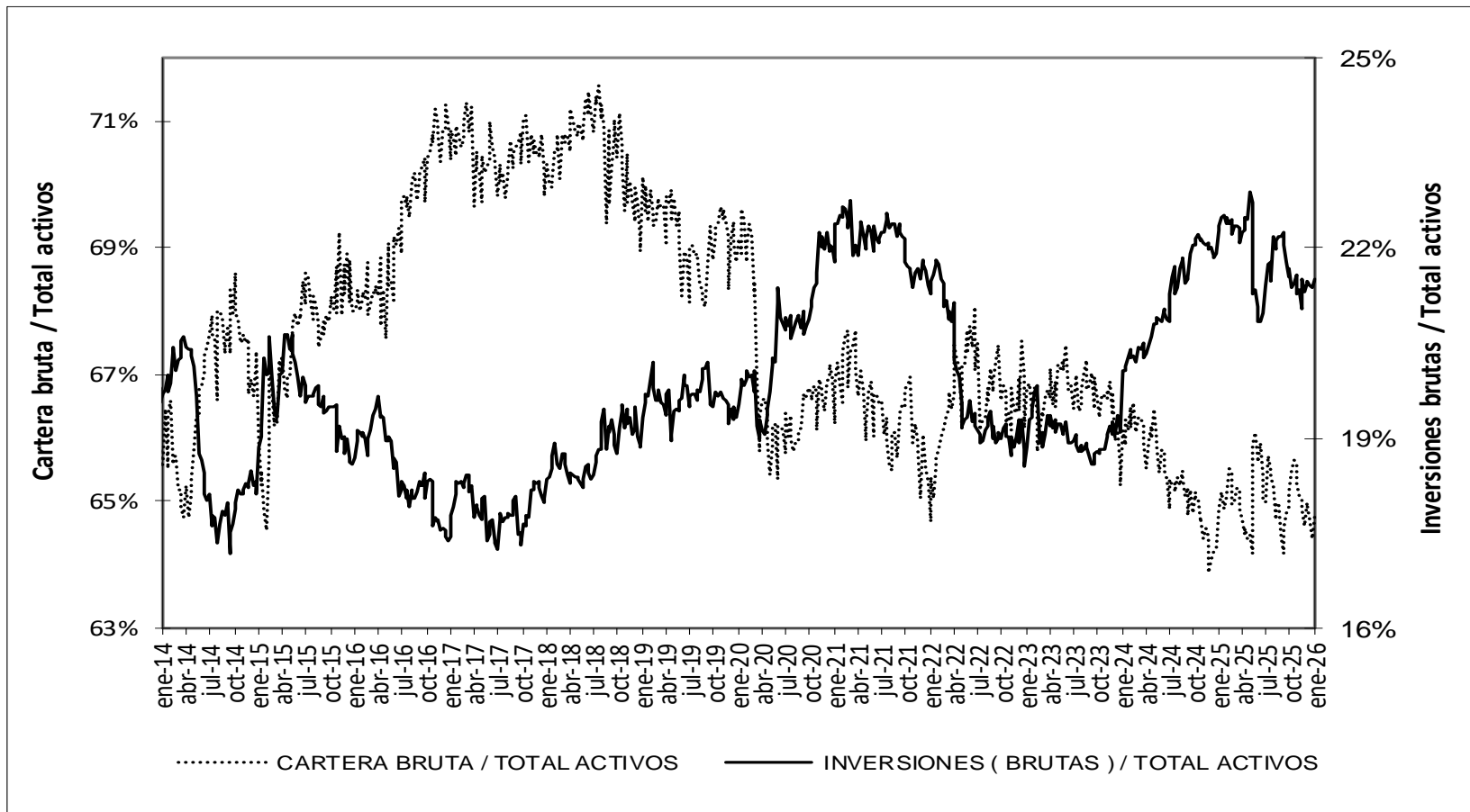

* Sin entidades financieras especiales

Fuente: Banco de la República

Mercado cambiario

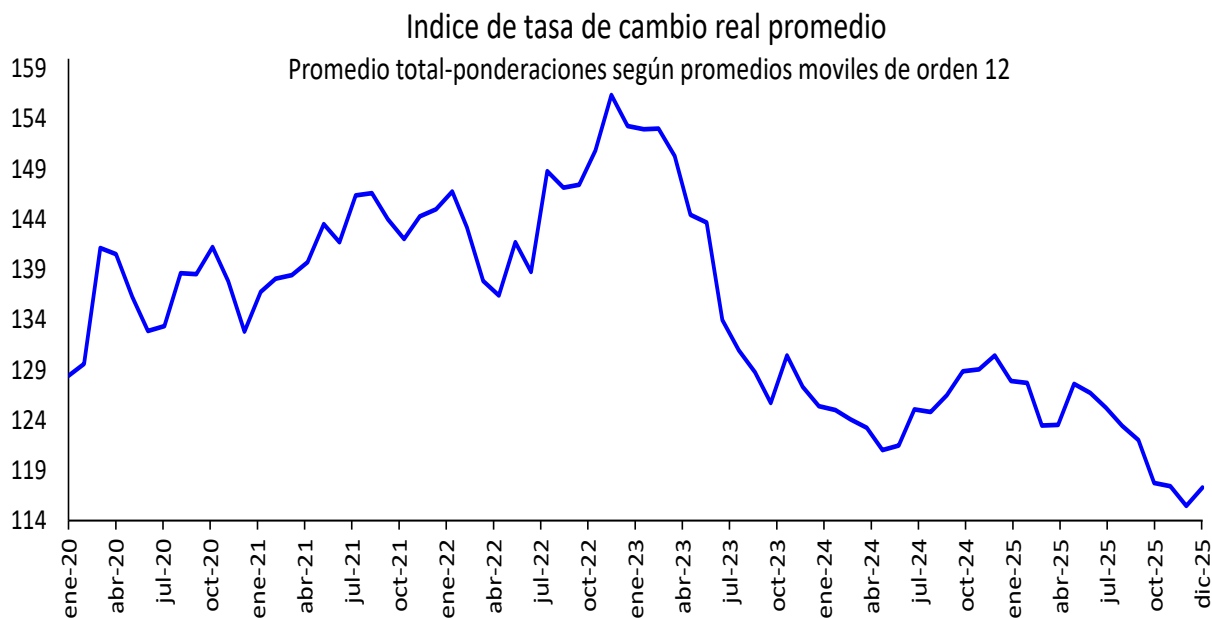

Fuente: Banrep

Encuesta de expectativas de la TRM del Banco de la República

Pronóstico a:	ENCUESTA DE EXPECTATIVAS DE LA TRM DEL BANCO DE LA REPÚBLICA									
	abr-25	may-25	jun-25	jul-25	ago-25	sep-25	oct-25	nov-25	dic-25	ene-26
Fin de mes	4325,50	4250,00	4199,50	4042,00	4050,00	3950,00	3900,00	3790,00	3830,00	3700,00
dic-26	4200,00	4212,00	4200,00	4181,81	4150,00	4100,00	4100,00	3900,00	3966,40	3800,00
dic-27									4000,00	3900,00

Fuente: Banrep

La encuesta de Enero de 2026 se llevo a cabo entre el 09 y el 14 del mismo mes. Los datos corresponden a la mediana.

Saldos netos de compra de forwards y swaps peso-dólar

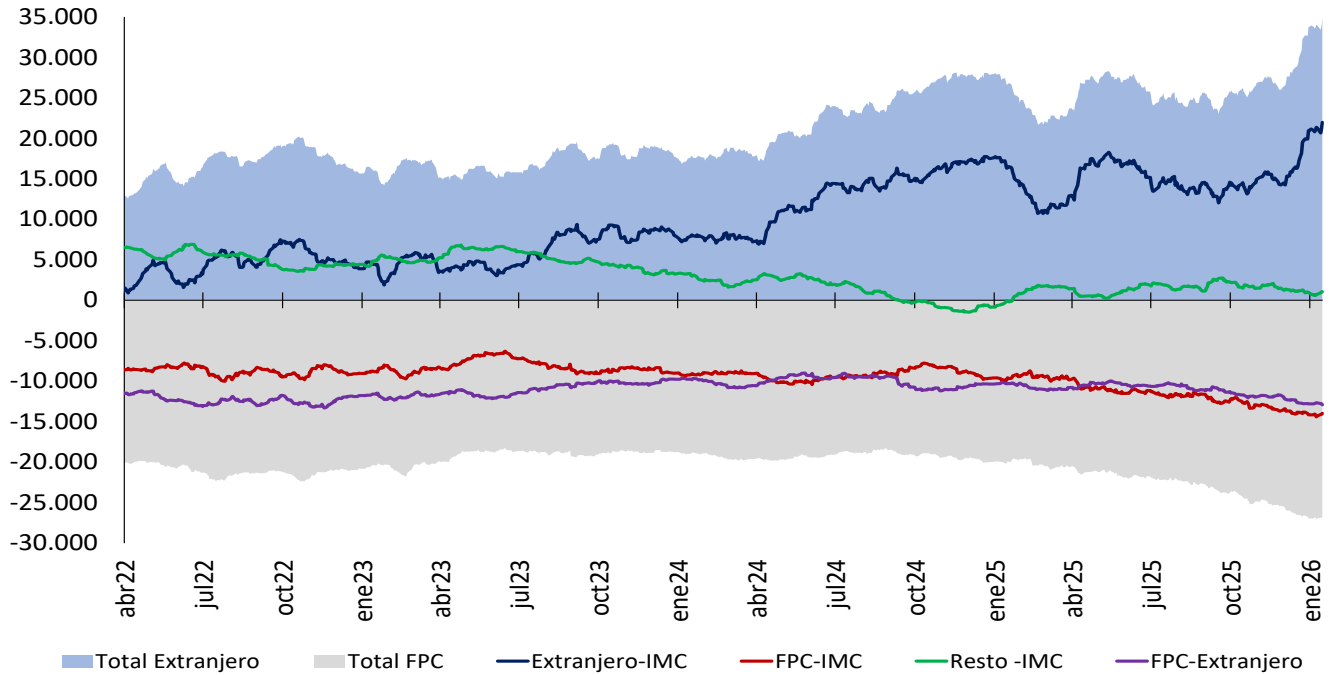

Cifras en Millones de Dólares de los EE.UU. Fuente: Banco de la República. Información Actualizada al 15 de enero de 2026

Total extranjeros incluye los saldos netos de extranjeros con IMC y extranjeros con FPC y total FPC incluye los saldos netos de FPC con IMC y FPC con extranjeros. Desde el 7 de diciembre de 2020 este gráfico se calcula con la información de las operaciones reportadas por los Sistemas de negociación y Registro de Dividas.

Tasas del mercado forward

Devaluación implícita y tasas de interés

Plazo (días)	Diferencia DEVIMPAN ¹ - Diferencial Tasas de interés					
	Al resto del sector real		A Offshore, Intragruppo y otros financieros		A FPC y Fiduciarias	
	Compras	Ventas	Compras	Ventas	Compras	Ventas
15-35	1,64%	2,78%	2,29%	2,46%	2,27%	2,43%
61-90	1,53%	2,34%	1,77%	2,02%	1,81%	1,85%
91-180	1,02%	1,73%	1,26%	0,97%	1,09%	1,41%
>180	0,02%	0,94%	0,82%	0,86%	0,82%	1,02%
Total	1,05%	1,95%	1,54%	1,58%	1,50%	1,68%

¹DEVIPAM: Devaluación implícita anualizada.

Fuente: Sistemas de negociación y registro de divisas. Cálculos: DOAM.

Mercado de deuda pública

Emisiones de deuda pública

TES de corto plazo – Operaciones de Tesorería (mm)

	Subastas y convenidas	Redenciones anticipadas	Cancelados	Saldo en circulación	Participación
TES Corto Plazo 2026	973	0	0	973	1,5%
Cupo en administración vigente 2026				67.000	
Saldo por colocar 2026				66.028	98,5%

Fuente: Departamento de Fiduciaria y Valores. Datos al 16 de enero de 2026.

TES en pesos y UVR – Operaciones de Tesorería (mm)

Tipo	Denominaciones originales (mm)				Pesos (mm)				Part.	
	Subasta	Convenida	Forzosa	Total	Subasta	Convenida	Forzosa	Total		
Pesos	0	2	0	2	0	2	0	2	0%	
UVR	0,41	0,00	0	0,41	1.627	0	0	1.627	100%	
(1) Total colocado 2026					1.627	2	0	1.629	1,9%	
Participación porcentual					100%	0%	0%			
(2) Cupo de administración 2026									85.250	100%
(2) - (1) Saldo por colocar 2026									83.621	98,1%

Fuente: Departamento de Fiduciaria y Valores. Datos al 16 de enero de 2026.

Proyecciones de vencimientos y pago de cupones de TES

16 de enero de 2026

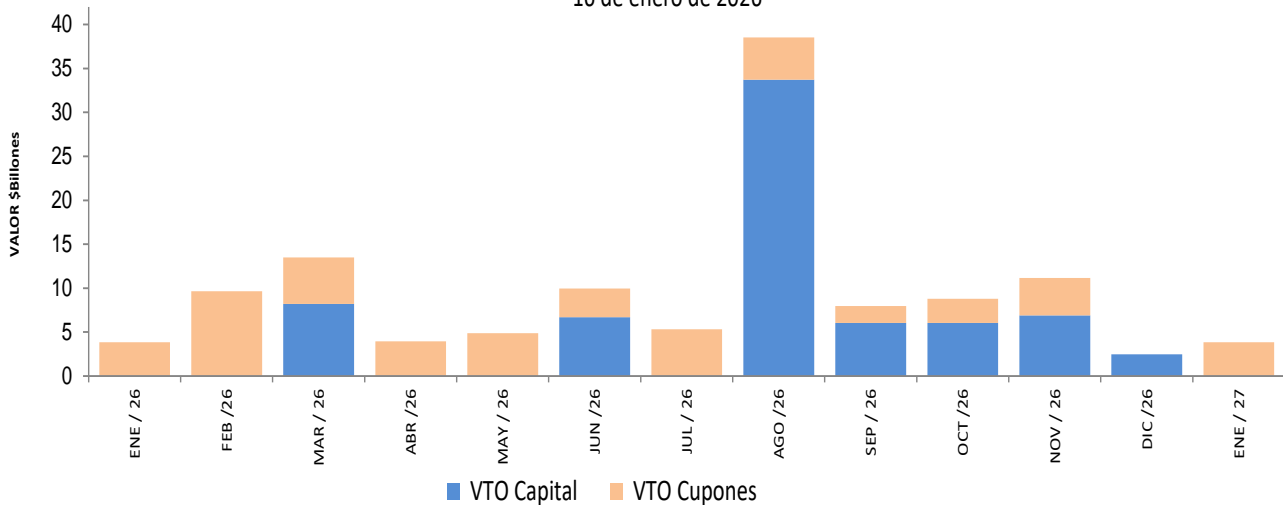

Fuente: Departamento de Fiduciaria y Valores.

Saldos de deuda pública

		Vencimiento				TOTAL	
		Vence 2026		Vence después			
Denominación	Plazo	Saldo en Circulación (\$mm)	Participación	Saldo en Circulación (\$mm)	Participación		
PESOS	<365 Días	\$ 70,077.5	9.7%	\$ -	0.0%	\$ 70,077.54	9.7%
	1	\$ -	0.0%	\$ 19,359.0	2.7%	\$ 19,358.99	2.7%
	2	\$ -	0.0%	\$ 34,426.74	4.8%	\$ 34,426.74	4.8%
	3	\$ -	0.0%	\$ 43,725.18	6.0%	\$ 43,725.18	6.0%
	4	\$ -	0.0%	\$ 26,101.82	3.6%	\$ 26,101.82	3.6%
	5	\$ -	0.0%	\$ 35,209.51	4.9%	\$ 35,209.51	4.9%
	6	\$ -	0.0%	\$ 27,621.63	3.8%	\$ 27,621.63	3.8%
	7	\$ -	0.0%	\$ 52,313.87	7.2%	\$ 52,313.87	7.2%
	8	\$ -	0.0%	\$ 15,761.62	2.2%	\$ 15,761.62	2.2%
	9	\$ -	0.0%	\$ 25,672.84	3.5%	\$ 25,672.84	3.5%
	10	\$ -	0.0%	\$ 19,628.75	2.7%	\$ 19,628.75	2.7%
	14	\$ -	0.0%	\$ 24,624.20	3.4%	\$ 24,624.20	3.4%
	16	\$ -	0.0%	\$ 47,012.75	6.5%	\$ 47,012.75	6.5%
	20	\$ -	0.0%	\$ 35,692.55	4.9%	\$ 35,692.55	4.9%
	24	\$ -	0.0%	\$ 21,978.24	3.0%	\$ 21,978.24	3.0%
	32	\$ -	0.0%	\$ 10,528.65	1.5%	\$ 10,528.65	1.5%
	Total		\$ 70,077.5	9.7%	\$ 439,657.36	60.6%	\$ 509,734.90
UVR	Plazo	\$ -	0.0%	\$ -	0.0%	\$ -	
	1	\$ -	0.0%	\$ 23,733.95	3.3%	\$ 23,733.95	3.3%
	3	\$ -	0.0%	\$ 19,746.01	2.7%	\$ 19,746.01	2.7%
	5	\$ -	0.0%	\$ 12,627.99	1.7%	\$ 12,627.99	1.7%
	7	\$ -	0.0%	\$ 15,552.03	2.1%	\$ 15,552.03	2.1%
	9	\$ -	0.0%	\$ 30,403.81	4.2%	\$ 30,403.81	4.2%
	11	\$ -	0.0%	\$ 44,113.69	6.1%	\$ 44,113.69	6.1%
	15	\$ -	0.0%	\$ 6,523.32	0.9%	\$ 6,523.32	0.9%
	23	\$ -	0.0%	\$ 35,787.42	4.9%	\$ 35,787.42	4.9%
	29	\$ -	0.0%	\$ 10,267.20	1.4%	\$ 10,267.20	1.4%
	36	\$ -	0.0%	\$ 16,595.13	2.3%	\$ 16,595.13	2.3%
Total		\$ -	0.0%	\$ 215,350.56	29.7%	\$ 215,350.56	29.7%
Total		\$ 70,077.54	9.7%	\$ 655,007.92	90.3%	\$ 725,085.46	100.0%

* Datos actualizados al 16 ene 2026

Fuente: Banco de la República

Expectativas de inflación

Plazo	Inflación Anual /1	IBR /1	TES TF - TES UVR /2				
			Semana Actual	Semana Anterior	Diferencia	Trimestre Anterior	Diferencia
			16-ene	9-ene	pbs.	31-dic	pbs.
3 Meses	5.10%	9.12%	4.04%	4.05%	-0.70	3.62%	42.27
6 Meses	4.90%	9.00%	4.47%	4.45%	1.94	3.54%	92.38
9 Meses	4.75%	8.70%	4.93%	4.93%	0.60	3.52%	140.88
12 Meses	4.50%	8.50%	5.31%	5.34%	-3.43	3.55%	176.51

/1 Según la mediana de la encuesta trimestral de expectativas de Octubre del 2025

/2 Diferencia en Curva Spot

Fuente: Banco de la República

Fuentes de la base monetaria e intervención en el mercado cambiario

Fuentes de la Base Monetaria*

Miles de millones de pesos

Variación Anual ^{1/}

Concepto	ene-24	feb-24	mar-24	abr-24	may-24	jun-24	jul-24	ago-24	sep-24	oct-24	nov-24	dic-24	ene-25	feb-25	mar-25	abr-25	may-25	jun-25	jul-25	ago-25	sep-25	oct-25	nov-25	dic-25	
I. Gobierno	6,894	898	5,633	27,167	27,759	32,005	31,806	28,120	22,052	19,667	20,144	7,518	5,550	3,995	13,495	3,264	10,504	15,168	17,517	18,098	19,344	18,870	16,653	5,635	
Traslado utilidades en pesos	0	0	4,313	4,313	4,313	4,313	4,313	4,313	4,313	4,313	4,313	4,313	4,313	4,313	10,031	10,031	10,031	10,031	10,031	10,031	10,031	10,031	10,031	10,031	10,031
Depósitos en el Banco de la República	6,894	898	1,320	22,855	23,446	27,692	27,493	23,807	17,739	15,354	15,832	3,205	1,237	-317	3,464	-6,767	473	5,137	7,486	8,067	9,313	8,839	6,622	-4,396	0
Depósitos remunerados de control monetario	0	0	0	0	0	0	0	0	0	0	0	0	0	0	0	0	0	0	0	0	0	0	0	0	0
II. TES Regulación	-1,562	-5,136	-9,437	-13,228	-18,445	-19,773	-20,177	-20,116	-17,842	-15,948	-12,218	-11,414	-10,380	-6,919	-1,057	2,830	4,980	4,973	4,871	1,907	2,604	4,910	7,209	7,494	
Compras definitivas ^{2/}	9,999	9,999	9,999	9,999	6,875	5,164	4,994	4,823	7,000	7,000	7,000	7,000	7,000	7,000	7,000	7,000	7,000	7,000	7,108	4,177	4,882	7,254	9,714	9,999	
Ventas definitivas	-8,487	-11,960	-16,332	-20,239	-22,499	-22,499	-22,499	-22,499	-22,499	-20,735	-17,304	-16,499	-15,466	-11,992	-6,167	-2,260	0	0	0	0	0	0	0	0	0
Vencimiento ^{3/}	-3,075	-3,175	-3,104	-2,988	-2,821	-2,437	-2,672	-2,439	-2,343	-2,212	-1,914	-1,914	-1,914	-1,926	-1,891	-1,910	-2,020	-2,027	-2,237	-2,270	-2,278	-2,344	-2,505	-2,505	
III. OPERACIONES DE LIQUIDEZ BR ^{4/}	-7,840	5,876	160	-16,501	-10,017	-10,165	-8,061	-1,506	-393	218	-3,650	14,221	18,329	16,992	3,667	9,882	4,936	-1,959	-2,334	-1,056	1,344	-1,353	-26	5,404	
Expansión	-4,049	3,328	4,148	-10,025	-4,473	-5,560	-2,822	3,585	4,669	4,276	1,778	15,217	19,822	16,704	3,343	10,217	4,617	-3,348	-826	-2,608	192	-2,358	-3,751	3,871	
Contracción	-3,792	2,548	-3,988	-6,475	-5,545	-4,605	-5,239	-5,091	-5,062	-4,058	-5,428	-996	-1,493	288	324	-335	319	1,390	-1,508	1,552	1,152	1,005	3,725	1,534	
IV. Divisas ^{5/}	607	884	1,667	2,439	3,217	3,217	4,027	4,479	5,315	5,914	5,914	5,914	5,307	5,030	4,247	3,475	2,697	2,697	1,887	1,435	599	0	0	0	
Opciones put para acumulación de reservas	607	884	1,667	2,439	3,217	3,217	4,027	4,479	5,315	5,914	5,914	5,914	5,307	5,030	4,247	3,475	2,697	2,697	1,887	1,435	599	0	0	0	
Venta de divisas al Gobierno ^{2/}	0	0	0	0	0	0	0	0	0	0	0	0	0	0	0	0	0	0	0	0	0	0	0	0	
Compra de divisas al Gobierno	0	0	0	0	0	0	0	0	0	0	0	0	0	0	0	0	0	0	0	0	0	0	0	0	
V. Títulos de deuda privada ^{6/}	-68	-21	-21	0	0	0	0	0	0	0	0	0	0	0	0	0	0	0	0	0	0	0	0	0	
Compras Definitivas	0	0	0	0	0	0	0	0	0	0	0	0	0	0	0	0	0	0	0	0	0	0	0	0	
Ventas Definitivas	0	0	0	0	0	0	0	0	0	0	0	0	0	0	0	0	0	0	0	0	0	0	0	0	
Vencimiento ^{3/}	-68	-21	-21	0	0	0	0	0	0	0	0	0	0	0	0	0	0	0	0	0	0	0	0	0	
VI. Otros ^{7/}	3,449	3,558	3,344	3,271	3,173	2,945	2,769	2,519	2,228	2,023	1,910	1,783	1,612	1,339	1,441	1,379	1,373	1,337	1,347	1,291	1,199	1,239	1,083	1,181	
Variación total de la Base	1,479	6,059	1,347	3,149	5,687	8,229	10,363	13,496	11,360	11,874	12,100	18,022	20,417	20,438	21,792	20,830	24,491	22,217	23,289	21,674	25,090	23,665	24,919	19,714	
Saldo Base Monetaria	147,237	146,577	144,894	144,338	143,966	148,826	149,281	153,392	150,387	152,492	156,430	172,800	167,654	167,015	166,685	165,167	168,457	171,042	172,570	175,066	175,477	176,157	181,349	192,515	

*Datos provisionales. Valores positivos (negativos) indican expansión (contracción) de la base monetaria.

^{1/} Estas cifras corresponden al cierre del mes calendario. Para el corte de agosto de 2023, se reprocesó la serie de depósitos del Gobierno en el Banco de la República desde enero a julio de 2023.

^{2/} El 30 de agosto de 2021 el Gobierno Nacional le compró al Banco de la República USD 2.787,7 m al Banco de la República (el monto equivalente a la asignación general de DEG para Colombia realizada por el FMI el 23 de agosto, utilizando la tasa de cambio DEG/USD del 30 de agosto).

Como pago de los dólares, el Gobierno Nacional entregó al Banco títulos de deuda pública TES (véase <https://www.banrep.gov.co/es/asignacion-deg-colombia-parte-del-fmi-y-venta-reservas-internacionales-gobierno-nacional>).

^{3/} Incluye cupón y principal.

^{4/} Incluye repos y depósitos no remunerados de encaje (DRNCE) a todos los plazos

^{5/} No se incluyen las operaciones con organismos internacionales.

^{6/} Corresponde a la expansión o contracción monetaria generada por las compras o ventas de títulos de deuda privada, por tanto, no coincide con el valor nominal de los mismos.

^{7/} Incluye el efecto monetario del PyG y de otras cuentas del balance del Banco.

Fuente: Banco de la República

Operaciones de Compra - Venta de Divisas del Banco de la República en el mercado de contado
(Millones de Dólares)

Concepto	2025												Acumulado Año
	Ene	Feb	Mar	Abr	May	Jun	Jul	Ago	Sep	Oct	Nov	Dic	
Compras	0,0	0,0	0,0	0,0	0,0	0,0	0,0	0,0	0,0	0,0	0,0	0,0	0,0
Opciones Put	0,0	0,0	0,0	0,0	0,0	0,0	0,0	0,0	0,0	0,0	0,0	0,0	0,0
Para Acumulación de Reservas Internacionales	0,0	0,0	0,0	0,0	0,0	0,0	0,0	0,0	0,0	0,0	0,0	0,0	0,0
Para el Control de la Volatilidad	0,0	0,0	0,0	0,0	0,0	0,0	0,0	0,0	0,0	0,0	0,0	0,0	0,0
Subastas de Compra Directa	0,0	0,0	0,0	0,0	0,0	0,0	0,0	0,0	0,0	0,0	0,0	0,0	0,0
Intervención Discrecional	0,0	0,0	0,0	0,0	0,0	0,0	0,0	0,0	0,0	0,0	0,0	0,0	0,0
Vencimiento de Fx Swaps	0,0	0,0	0,0	0,0	0,0	0,0	0,0	0,0	0,0	0,0	0,0	0,0	0,0
Gobierno Nacional	0,0	0,0	0,0	0,0	0,0	0,0	0,0	0,0	0,0	0,0	0,0	0,0	0,0
Ventas	0,0	0,0	0,0	0,0	0,0	0,0	0,0	0,0	0,0	0,0	0,0	0,0	0,0
Opciones Call	0,0	0,0	0,0	0,0	0,0	0,0	0,0	0,0	0,0	0,0	0,0	0,0	0,0
Para Desacumulación de Reservas Internacionales	0,0	0,0	0,0	0,0	0,0	0,0	0,0	0,0	0,0	0,0	0,0	0,0	0,0
Para el Control de la Volatilidad	0,0	0,0	0,0	0,0	0,0	0,0	0,0	0,0	0,0	0,0	0,0	0,0	0,0
FX Swaps	0,0	0,0	0,0	0,0	0,0	0,0	0,0	0,0	0,0	0,0	0,0	0,0	0,0
Gobierno Nacional	0,0	0,0	0,0	0,0	0,0	0,0	0,0	0,0	0,0	0,0	0,0	0,0	0,0
Compras - ventas netas en el mercado de contado	0,0	0,0	0,0	0,0	0,0	0,0	0,0	0,0	0,0	0,0	0,0	0,0	0,0

Fuente: Banco de la República

Operaciones de Compra - Venta de Divisas del Banco de la República a través de contratos forward con cumplimiento financiero
(Millones de Dólares)

Concepto	2025												Acumulado Año
	Ene	Feb	Mar	Abr	May	Jun	Jul	Ago	Sep	Oct	Nov	Dic	
Ventas a través de contratos forward con cumplimiento financiero	0,0	0,0	0,0	0,0	0,0	0,0	0,0	0,0	0,0	0,0	0,0	0,0	0,0

Fuente: Banco de la República

Composición de las reservas internacionales

2025 - 2026						
(Millones de US\$)						
Descripción 1/ 2/ 3/	31-dic-25		2-ene-2026**		Variación	
	Valor	Part. % en las Reservas Brutas	Valor	Part. % en las Reservas Brutas	Mensual corrido	Año corrido
1. RESERVAS BRUTAS	66,379	100.00%	66,380	100.00%	1	1
Efectivo en caja	2	0.00%	2	0.00%	0	0
Depósitos a la orden	148	0.22%	147	0.22%	-1	-1
Inversiones	60,638	91.35%	60,630	91.34%	-8	-8
-Portafolio directo	43,232	65.13%	43,225	65.12%	-7	-7
-Portafolio en administración	17,406	26.22%	17,405	26.22%	-1	-1
Valores por cobrar venta de inversiones	116	0.18%	117	0.18%	0	0
Oro	648	0.98%	659	0.99%	12	12
-En caja	0	0.00%	0	0.00%		
-En custodia	648	0.98%	659	0.99%	12	12
Fondo Monetario Internacional	4,174	6.29%	4,170	6.28%	-3	-3
-DEGs	3,496	5.27%	3,493	5.26%	-3	-3
-Posición de reserva	678	1.02%	677	1.02%	-1	-1
Fondo Latinoamericano de Reservas	654	0.99%	654	0.99%	0	0
-Aportes	634	0.96%	634	0.96%	0	0
-Pesos Andinos	20	0.03%	20	0.03%	0	0
Convenios Internacionales	0	0.00%	0	0.00%	0	0
2. PASIVOS DE CORTO PLAZO	26	0.04%	26	0.04%	0	0
Intereses causados de los pasivos	26	0.04%	26	0.04%	0	0
3. RESERVAS NETAS (1 menos 2)	66,352	99.96%	66,353	99.96%	1	1

1/ Reservas Internacionales a precios de mercado. Incluye causaciones y valuaciones.

2/ A partir del 4 de junio de 2019 los recursos en dólares del Gobierno en el Banco de la República se registran en cuentas diferentes a las de las reservas internacionales, y a partir del 17 de diciembre de 2019, la totalidad de los recursos en moneda extranjera del Gobierno en el Banco de la República se contabilizan por fuera del balance del Banco, por tanto no hacen parte de las reservas internacionales.

3/ A partir del 24 de mayo de 2024 la información sobre reservas internacionales estará disponible con un rezago de siete días hábiles debido a ajustes propios del proceso.

**** Cifras provisionales**

Fuente: Banco de la República