

Semana 18

INFORME DE MERCADOS FINANCIEROS

06 de mayo de 2026

Este es un documento de trabajo informativo. Su contenido no compromete al Banco de la República ni a su Junta Directiva.

Únicamente incluye las operaciones de los establecimientos de crédito en Colombia para agregados monetarios y crediticios. Por tanto, no se tienen en cuenta las operaciones de sus sucursales en el exterior.

Contenido

1.	COMPORTAMIENTO DE LAS TASAS DE INTERÉS	4
A.	RESUMEN.....	4
B.	TASAS DE INTERÉS DEL MERCADO MONETARIO Y TASAS OIS	5
C.	TASAS DE INTERÉS PASIVAS.....	5
D.	TASAS DE INTERÉS ACTIVAS.....	6
E.	TASAS DE INTERÉS REALES	8
F.	TASA PONDERADA DE CAPTACIÓN Y TASA DE COLOCACIÓN TOTAL.....	10
G.	TASAS DE INTERÉS DE DEUDA PÚBLICA	10
2.	MARGEN DE INTERMEDIACIÓN Y SPREADS.....	11
3.	LIQUIDEZ PRIMARIA	17
4.	DEPÓSITOS Y AGREGADOS MONETARIOS	19
5.	CARTERA.....	22
6.	INVERSIONES	26
A.	INVERSIONES DE LOS ESTABLECIMIENTOS DE CRÉDITO	26
8.	ACTIVOS EXTERNOS	27
A.	RESERVAS INTERNACIONALES.....	27
9.	ENDEUDAMIENTO EXTERNO DE LOS ESTABLECIMIENTOS DE CRÉDITO	28
A.	ENDEUDAMIENTO EXTERNO DE LOS ESTABLECIMIENTOS DE CRÉDITO 1/ – SALDO POR PLAZOS	28
11.	MERCADOS FINANCIEROS INTERNACIONALES	29
A.	PRINCIPALES NOTICIAS DE LA SEMANA	29
B.	TASAS DE INTERÉS DE BANCOS CENTRALES	30
C.	INFLACIÓN OBSERVADA Y SUS EXPECTATIVAS.....	31
D.	PRINCIPALES TASAS DE LOS MERCADOS MONETARIOS INTERNACIONALES	31
E.	INDICADORES DE PERCEPCIÓN DE RIESGO	31
F.	MERCADO DE RENTA FIJA.....	33
G.	MERCADO DE RENTA VARIABLE	33
H.	MERCADO CAMBIARIO	34
I.	PRECIOS DE LAS MATERIAS PRIMAS	35
12.	MERCADO CAMBIARIO EN COLOMBIA	37
A.	TASAS Y VOLÚMENES DEL MERCADO DE CONTADO	37
B.	TASAS Y VOLÚMENES DEL MERCADO A FUTURO	38
13.	MERCADO DE DEUDA PÚBLICA EN COLOMBIA.....	39
A.	EMISIONES DE DEUDA PÚBLICA.....	39
B.	CURVA DE RENDIMIENTOS DE LA DEUDA PÚBLICA.....	40
C.	COMPRAS NETAS DE DEUDA PÚBLICA.....	41
D.	INVERSIONISTAS EXTRANJEROS EN EL MERCADO DE DEUDA PÚBLICA.....	42
E.	BONOS DE DEUDA PÚBLICA DENOMINADOS EN MONEDA EXTRANJERA.....	42
14.	MERCADO DE RENTA VARIABLE EN COLOMBIA.....	43
15.	FONDOS DE PENSIONES	44
A.	INVERSIONES DE LOS FONDOS DE PENSIONES OBLIGATORIAS.....	44

ANEXOS 45

- AGREGADOS MONETARIOS Y CREDITICIOS 46
- MERCADO CAMBIARIO..... 55
- MERCADO DE DEUDA PÚBLICA..... 57
- FUENTES DE LA BASE MONETARIA E INTERVENCIÓN EN EL MERCADO CAMBIARIO..... 59
- COMPOSICIÓN DE LAS RESERVAS INTERNACIONALES 61

1. Comportamiento de las tasas de interés

a. Resumen

Tasas (e.a) 1/	Fecha 1-may-26	Monto semanal MM de pesos	Monto Promedio Semanal		1 semana	1mes	Variación (pb)			
			Año 2025	Corrido 2026			13 semanas	año corrido	año completo	
Intervención BR	11.25	n.a	n.a	n.a	0	100	200	200	175	
IBR Overnight	11.26	n.a	n.a	n.a	1	100	200	201	176	
IBR 1 mes (Tasa fija de OIS)	11.81	n.a	n.a	n.a	13	69	200	244	236	
IBR 3 meses (Tasa fija de OIS)	12.12	n.a	n.a	n.a	16	49	203	237	272	
IBR 6 meses (Tasa fija de OIS)	12.59	n.a	n.a	n.a	20	36	189	206	339	
Pasivas										
TIB 2/	11.23	5,647	5,912	6,127	-1	60	197	198	179	
DTF 3/	10.22	2,105	2,134	2,338	8	47	107	124	107	
Captación < 90 días 4/	8.95	2,004	1,803	2,311	16	6	64	69	63	
Captación a 90 días 4/	10.25	2,408	2,173	2,378	14	50	113	149	110	
Captación 91-179 días 4/	10.18	1,050	1,450	1,362	-6	7	101	100	91	
Captación a 180 días 4/	10.48	1,346	1,358	1,858	-5	-1	61	146	124	
Captación a 181-360 días 4/	11.43	1,671	1,979	2,633	-41	-53	97	214	171	
Captación > 360 días 4/	12.76	566	1,349	1,209	-45	2	33	259	240	
Total captación de CDT	10.36	9,045	10,111	11,751	-32	-16	56	147	105	
Ahorro 5/	4.70	n.a	n.a	n.a	-17	23	82	95	57	
Pasivas										
Activas*										
Comercial 6/	14.77	6,972	5,745	5,798	-7	48	195	202	190	
Tesorería	11.37	151	182	199	-88	19	46	123	132	
Preferencial /7	14.23	2,047	2,035	2,148	14	46	207	213	195	
Ordinario 7/	15.12	4,775	3,527	3,451	-29	32	167	173	183	
Consumo 8/	20.97	2,171	1,996	1,972	-41	65	123	178	155	
Consumo sin libranza	22.21	1,445	1,244	1,281	-22	63	154	215	116	
Consumo a través de libranza	18.49	726	751	691	-35	34	79	161	170	
Tarjeta de crédito (Personas) 9/	25.11	1,101	948	1,011	15	105	243	182	101	
Vivienda No VIS 10/	14.33	331	356	299	18	57	139	159	224	
Microcrédito - Popular productivo (hasta 6 SMMLV)/11	57.01	103	72	94	-120	137	129	219	14	
Microcrédito - Productivo (6 a 25 SMMLV) /11	33.77	191	154	170	-188	8	234	269	374	
Microcrédito - Productivo de mayor monto (25 a 120 SMMLV)/1	28.22	115	90	102	-108	28	108	114	47	
Activa Ponderada 12/	16.31	n.a	n.a	n.a	-59	63	159	180	165	
Comercial BR 13/	14.83	n.a	n.a	n.a	-12	49	192	196	190	
Pasivas										
Pasiva Ponderada	10.05	n.a	n.a	n.a	-32	214	122	318	157	
Deuda Pública 14/										
Monto Promedio Semanal										
	1-may-26	Monto semanal	Año 2025	Corrido 2026	1 semana	1mes	13 semanas	año corrido	año completo	
2 años (TES Nov 2027)	13.83	747	935	1,152	26	-10	195	210	416	
5 años (TES Sep 2030)	14.11	277	846	572	46	23	133	107	306	
11 años (TES Jul 2036)	13.09	376	1,555	570	14	29	75	24	78	
17 años (TES May 2042)	13.08	74	790	567	34	10	61	31	38	
21 años (TES Jul 2046)	13.11	1,135	2,469	1,662	34	17	62	-1	28	
25 años (TES Oct 2050)	12.76	1,701	2,033	1,131	26	2	68	5	3	

Fuente: Banco de la República y Bloomberg. Cálculos con información de los formatos 414 (a partir de 1 de julio de 2022) y 441 de la Superintendencia Financiera de Colombia.

1/ La tasa de intervención y las tasas IBR corresponden a la tasa diaria.

2/ El valor corresponde a la tasa promedio ponderada por monto de todos los días hábiles de la semana con corte en la fecha indicada.

3/ DTF calculada en la fecha indicada, corresponde a la tasa promedio ponderada por monto captado de los CDT's a 90 días de Bancos, corporaciones y compañías de financiamiento de los días entre el viernes anterior y el jueves previo al día de cálculo (fecha indicada).

4/ Las tasas de captación corresponden a la información de CDT por plazos. Incluye la información para el total de sistema financiero.

5/ Incluye el rendimiento de los depósitos de ahorro ordinarios activos y las cuentas AFC.

*Tasas promedio ponderada por monto prestado, del formato 414 de la SFC de la semana con corte en la fecha indicada.

6/ Promedio ponderado por monto de las tasa de créditos ordinarios, preferenciales y de tesorería. A partir de jul 01/2022, incluyen los créditos de construcción de proyectos de vivienda otorgados a empresas

7/ No incluye créditos ordinarios entre 1 y 30 días.

8/ No incluye tarjetas de crédito, ni consumo a empleados. A partir de jul 01/2022, incluye los créditos con plazos entre 1 y 30 días

9/ Calculada sin tener en cuenta consumos a 1 mes ni avances en efectivo.

10/ Promedio ponderado de los créditos desembolsados para adquisición de vivienda en pesos y en UVR (para estos últimos, antes de realizar el promedio ponderado a la tasa se le suma la variación anual promedio de la UVR de la respectiva semana).

11/ A partir de abril 07/2023 corresponden a la modalidad de "Créditos productivos" creada por el Decreto 455 de marzo 29/2023 del Ministerio de Hacienda. Incluye créditos de redescuento. Incluye rural y urbano. Datos disponibles a partir de sept. 29/2023.

12/ Promedio ponderado por monto de las tasas de crédito de consumo, preferencial, ordinario y tesorería. Debido a la alta rotación del crédito de tesorería, su ponderación se estableció como la quinta parte de su desembolso semanal.

13/ Promedio ponderado por monto de las tasa de crédito ordinarios, preferenciales y un quinto del desembolso de tesorería.

14/ TES tasa fija en pesos. Las tasas corresponden al promedio ponderado por monto de las negociaciones en SEN y MEC.

b. Tasas de interés del mercado monetario y tasas OIS

Tasa de intervención del Banrep, Tasa Interbancaria (TIB), DTF, Tasa de Simultáneas e IBR

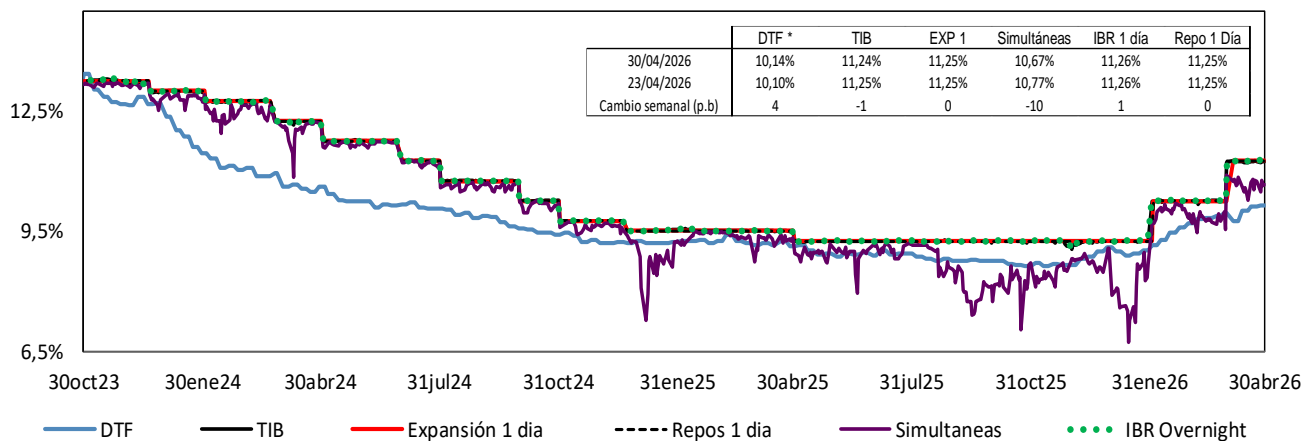

Fuente: Banco de la República. Superintendencia Financiera de Colombia y SEN.

Tasas vigentes para el 01 de mayo de 2026.

*La DTF corresponde a la tasa vigente para la semana entre el 27 y el 01 de mayo de 2026.

Tasas IBR y OIS por plazos

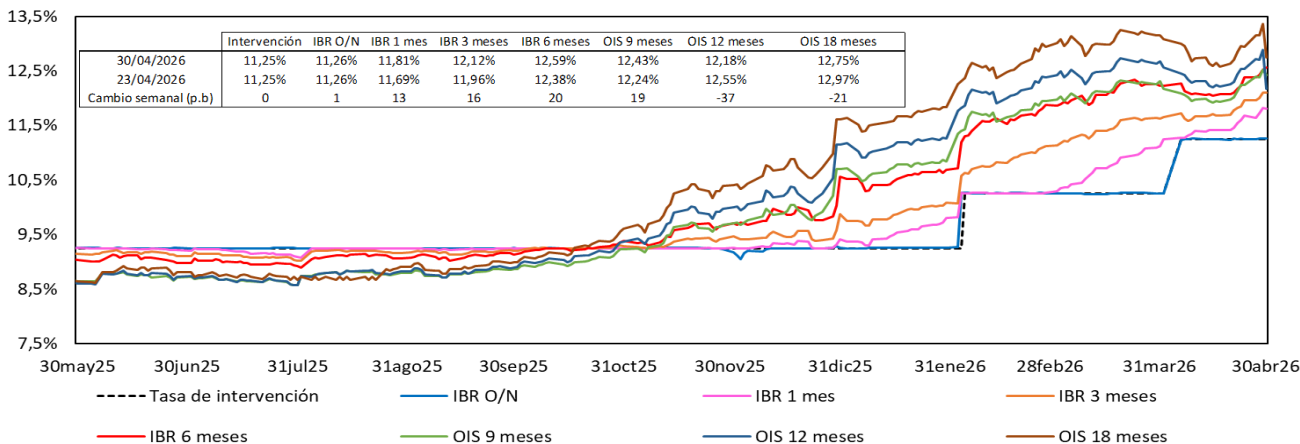

Fuente: Bloomberg, Banrep.

c. Tasas de interés pasivas

Tasas de interés pasivas: Ahorro y CDT

(Promedio semanal ponderado por monto)

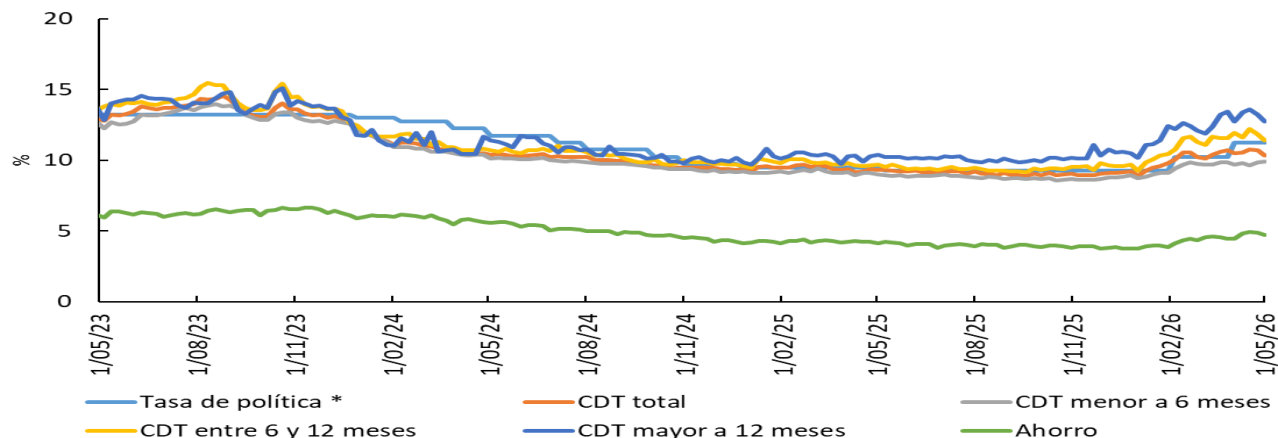

*Para la tasa de política monetaria, corresponde a la vigente del mes. Información al 1 de mayo.

Fuente: Cálculos Banco de la República, Formato 441 de la Superintendencia Financiera de Colombia.

d. Tasas de interés activas

Tasa de interés Cartera de Consumo

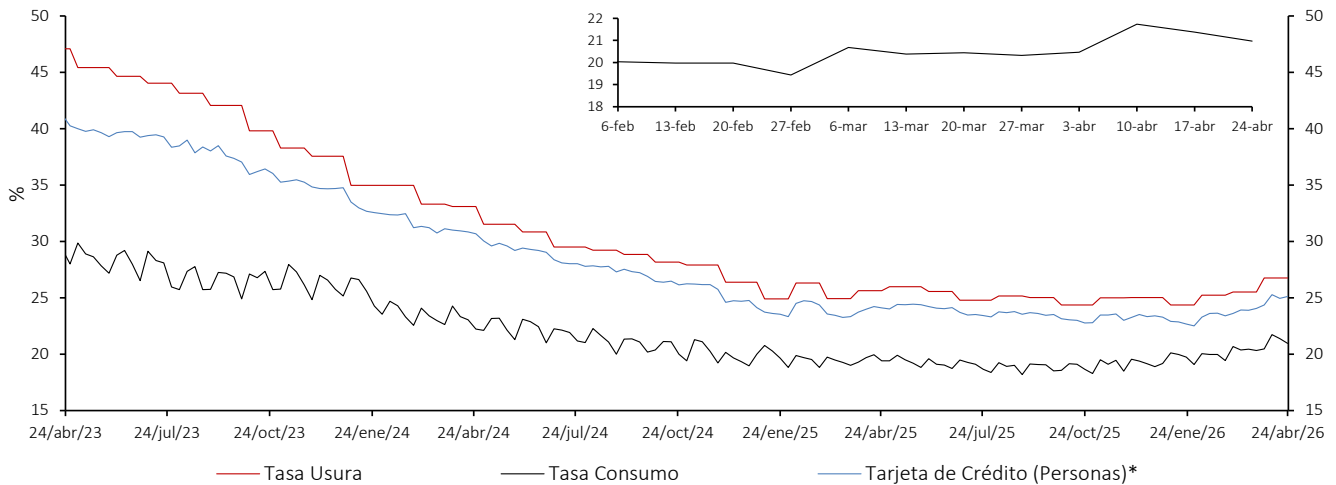

Tasa de interés Cartera Comercial

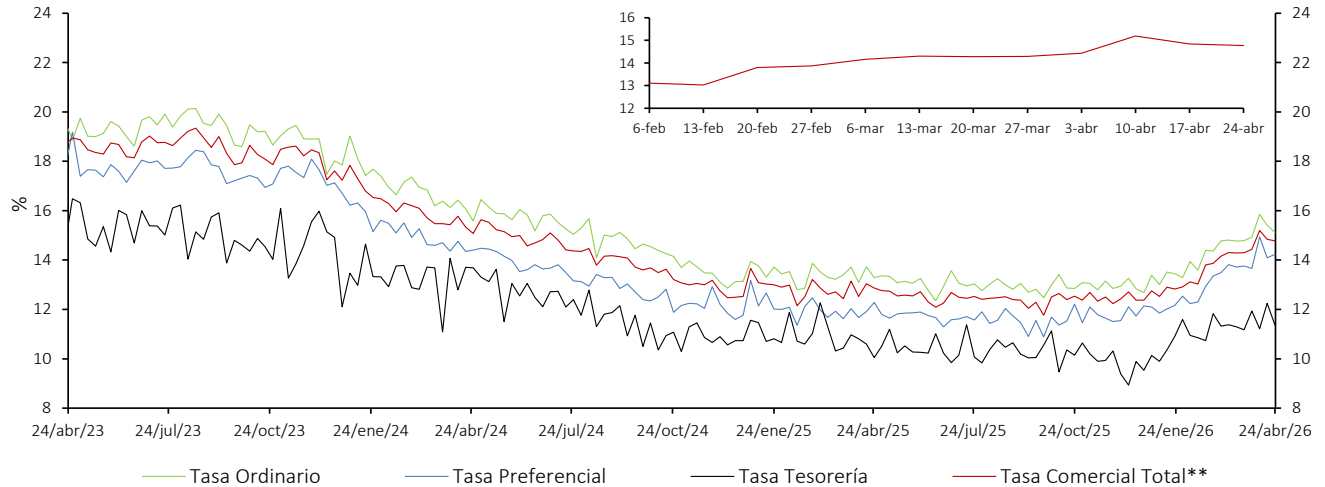

Tasa de interés de Vivienda No VIS

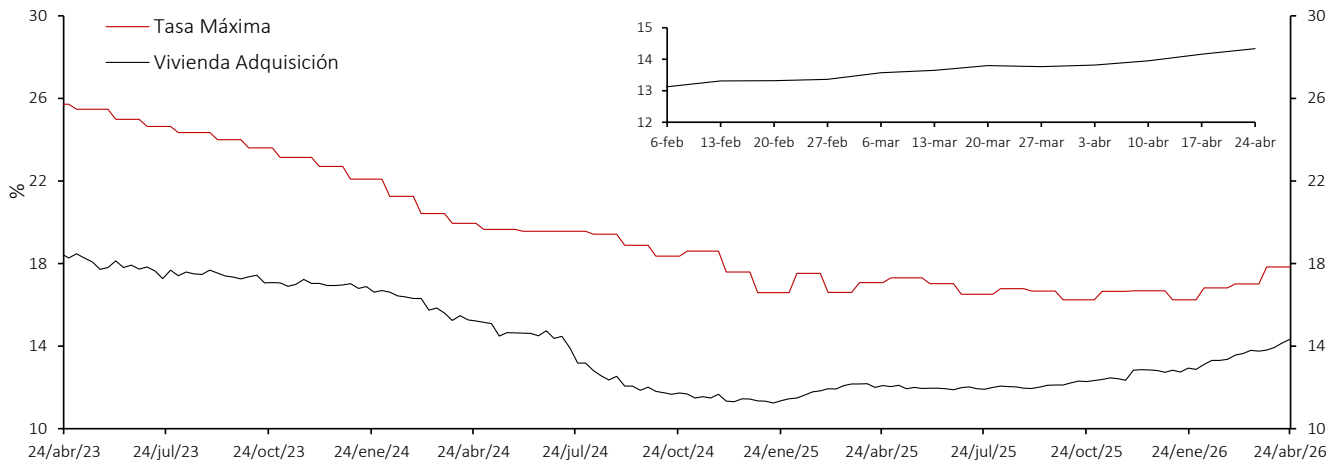

* La tasa de interés de tarjetas de crédito no incluye avances ni compras a 1 mes.

** Promedio ponderado por monto de las tasa de los créditos ordinarios, de tesorería y preferenciales.

Fuente: Superintendencia Financiera de Colombia (formato 088 hasta el 24/06/2022 y formato 414 desde el 01/07/2022) y cálculos Banco de la República.

Tasa de Interés de Microcrédito* - Crédito popular productivo (Hasta 6 SMMLV)

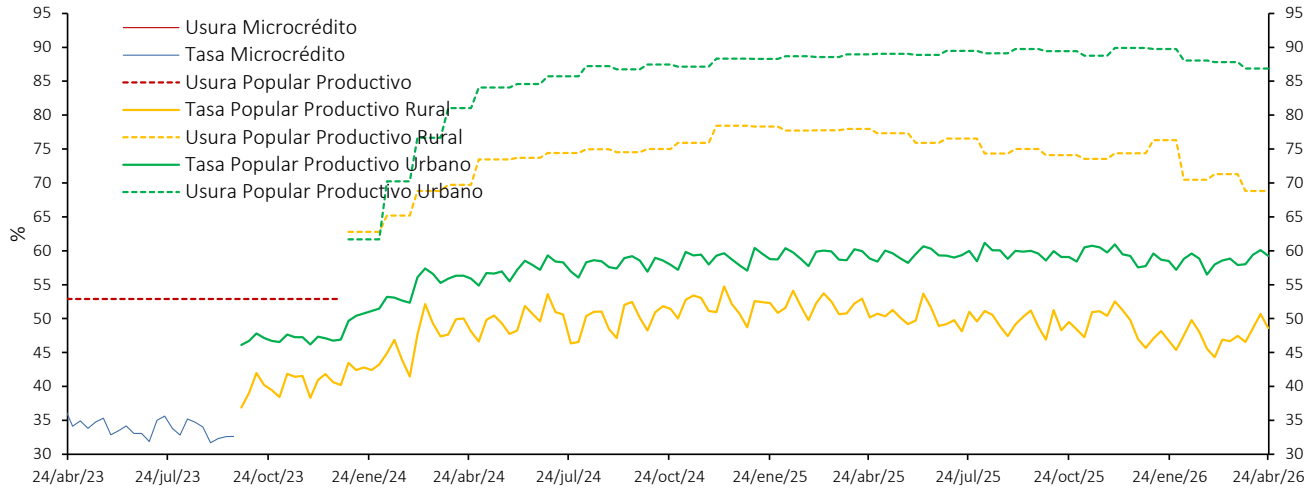

Tasa de Interés de Microcrédito* - Crédito productivo (Mayor a 6 SMMLV y hasta 25 SMMLV)

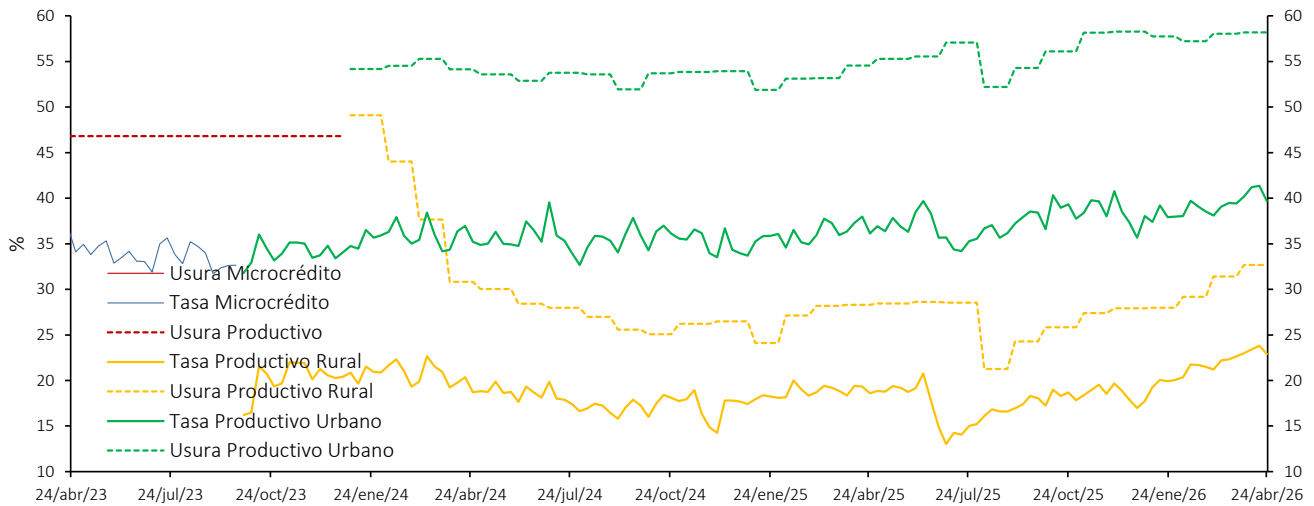

Tasa de Interés de Microcrédito* - Crédito productivo de mayor monto (Mayor a 25 SMMLV y hasta 120 SMMLV)

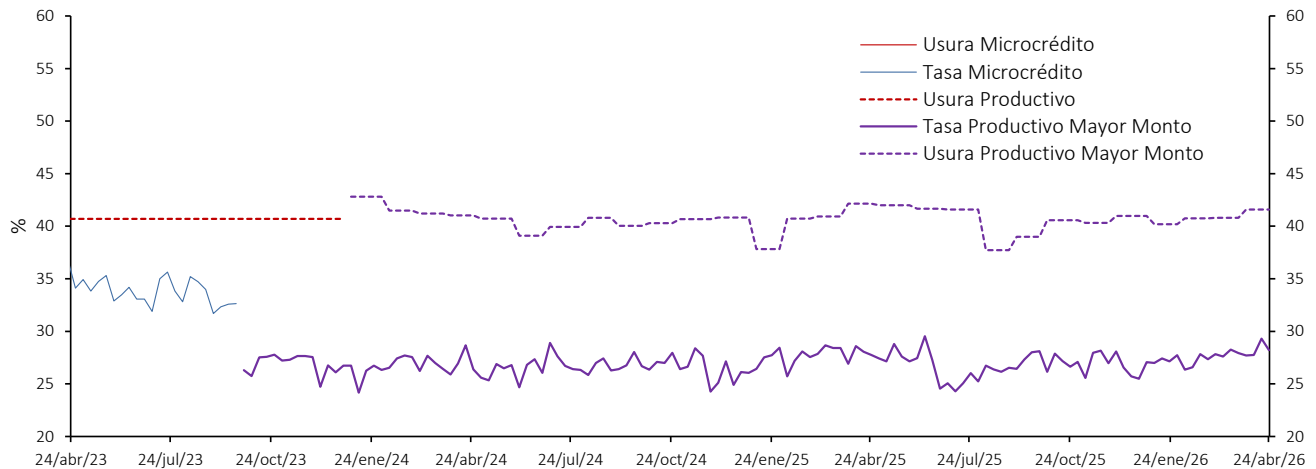

*A partir de abril 07/2023 corresponde a la modalidad de "Créditos productivos" creada por el Decreto 455 de marzo 29/2023 del Ministerio de Hacienda. Incluye créditos de redescuento. Desde ene/2024 las tasas de usura son diferentes para los créditos rurales y urbanos hasta de 25 SMMLV (Popular productivo y Productivo).

Fuente: Superintendencia Financiera de Colombia (formato 088 hasta el 24/06/2022 y formato 414 desde el 01/07/2022) y cálculos Banco de la República.

e. Tasas de interés reales

Tasa de interés Cartera de Consumo (Real) *
Promedio Mensual

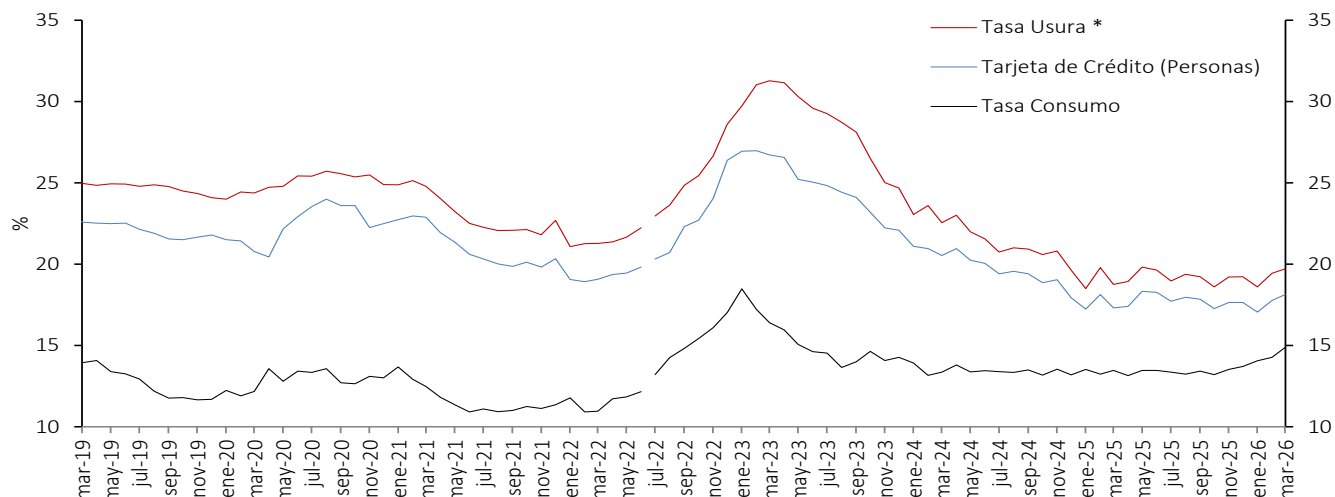

Tasa de interés Cartera Comercial (Real) *
Promedio Mensual

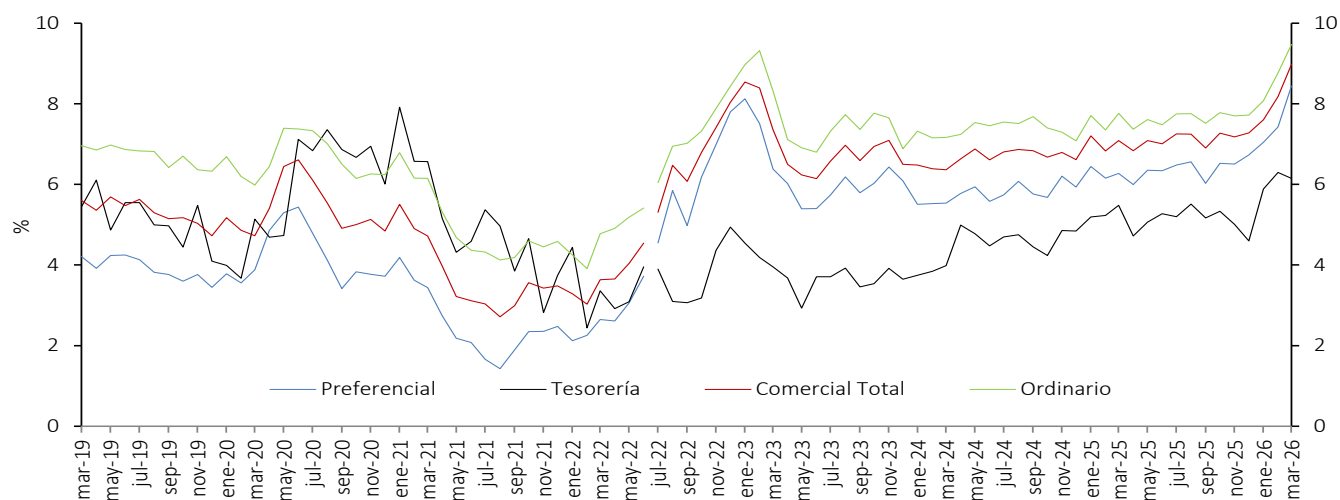

Tasa de interés de Vivienda No VIS (Real) *
Promedio Mensual

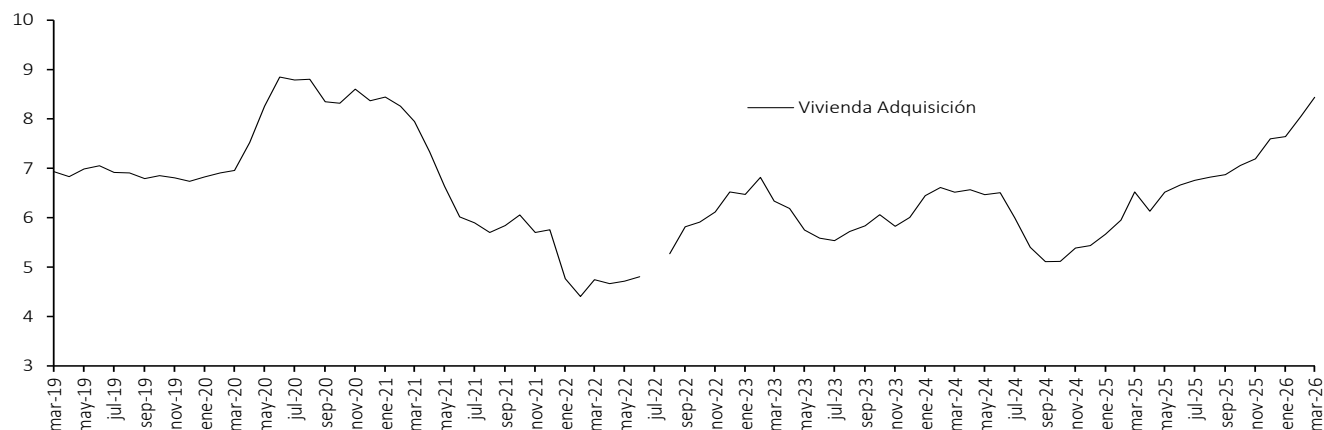

* IPC sin alimentos. Información provisional.

Fuente: Superintendencia financiera de Colombia (formato 088 hasta el 24/06/2022 y formato 414 desde el 01/07/2022) y cálculos Banco de la República.

Tasa de Interés de Microcrédito λ_1 - Crédito popular productivo (Hasta 6 SMMLV)(Real)*

Promedio Mensual

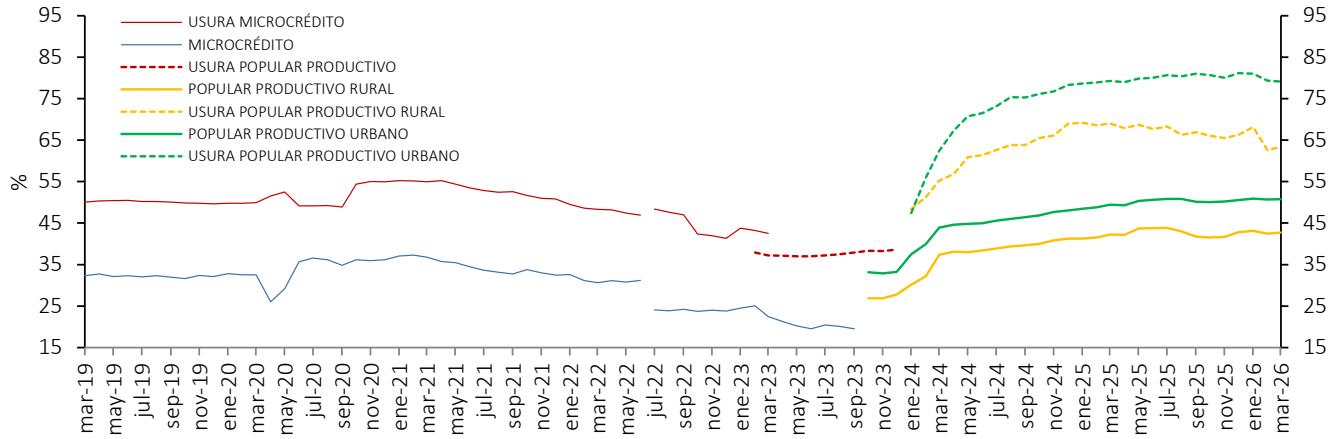

Tasa de Interés de Microcrédito λ_1 - Crédito productivo (Mayor de 6 y hasta 25 SMMLV)(Real)*

Promedio Mensual

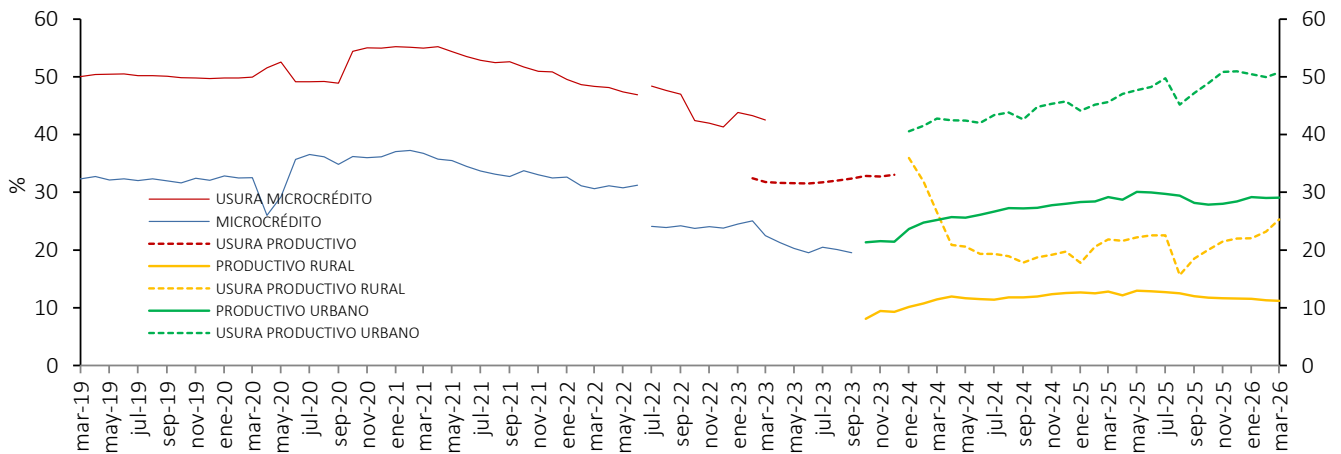

Tasa de Interés de Microcrédito λ_1 - Crédito productivo de mayor monto (Más de 25 y hasta 120 SMMLV)(Real)*

Promedio Mensual

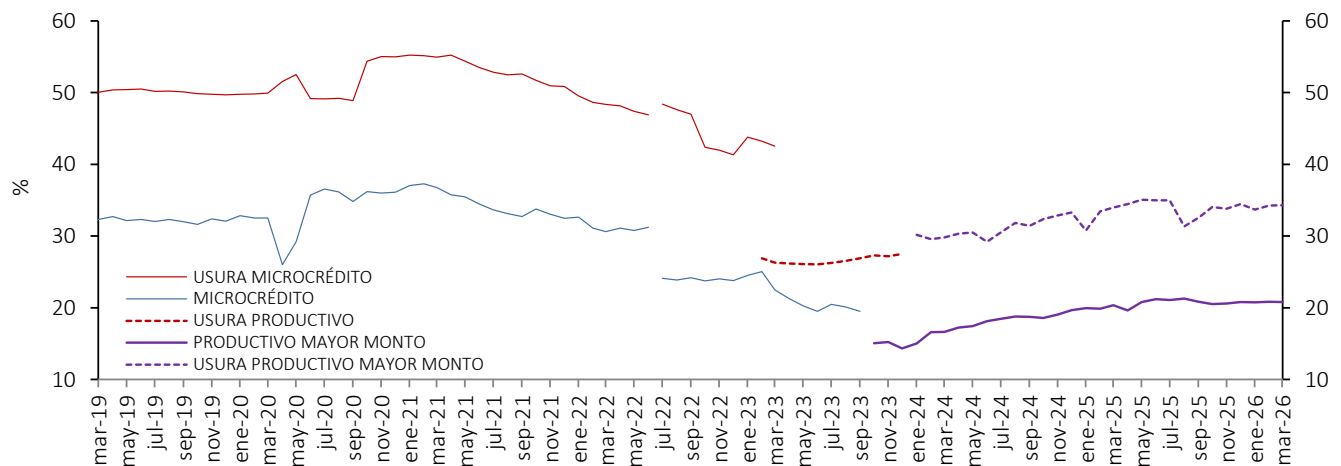

* IPC sin alimentos. Información provisional.

1/ A partir de abril 07/2023 corresponde a la modalidad de "Créditos productivos" creada por el Decreto 455 de marzo 29/2023 del Ministerio de Hacienda. Incluye créditos de redescuento.

Fuente: Superintendencia financiera de Colombia (formato 088 hasta el 24/06/2022 y formato 414 desde el 01/07/2022) y cálculos Banco de la República.

f. Tasa ponderada de captación y tasa de colocación total.

Tasa activa, ponderada de captación, de intervención, DTF y ahorros
Promedio 4 semanas

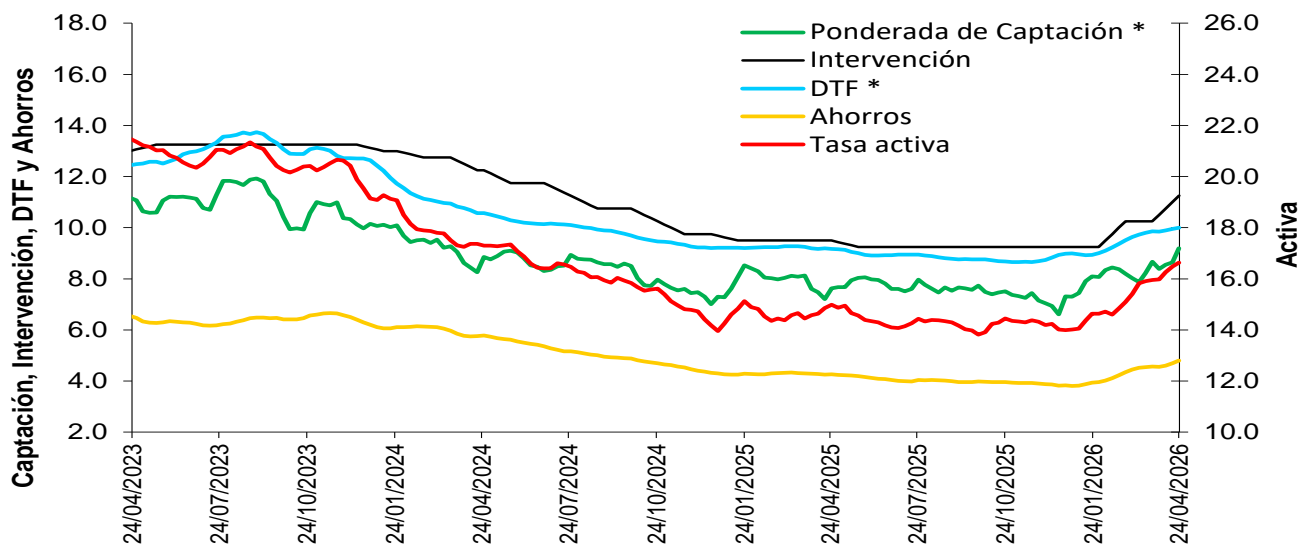

* La DTF está adelantada una semana, es decir no corresponde a la tasa vigente para la semana en cuestión sino a la tasa vigente para la semana siguiente, para que sea comparable con la tasa ponderada de captación de este gráfico.

Fuentes: Banco de la República. Cálculos con información de la Superintendencia Financiera de Colombia.

g. Tasas de interés de deuda pública

Tasas cero cupón TES en pesos y tasa de política monetaria

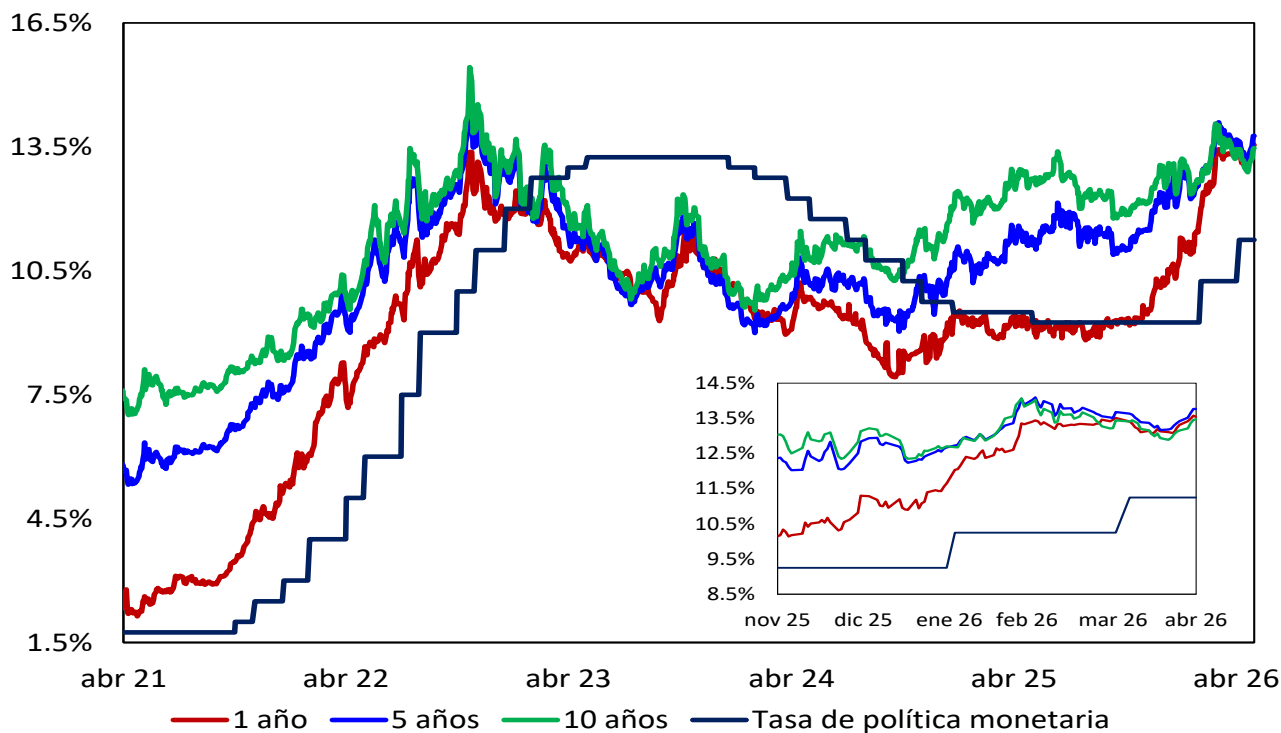

Fuente: SEN y Master Trader. Cálculos: Departamento de Operaciones y Análisis de Mercados.

Datos al 30 de abril de 2026

2. Margen de intermediación y spreads

Spread IBR, TIB y CDT a través de tesorería frente a la tasa de referencia

Promedio 5 días

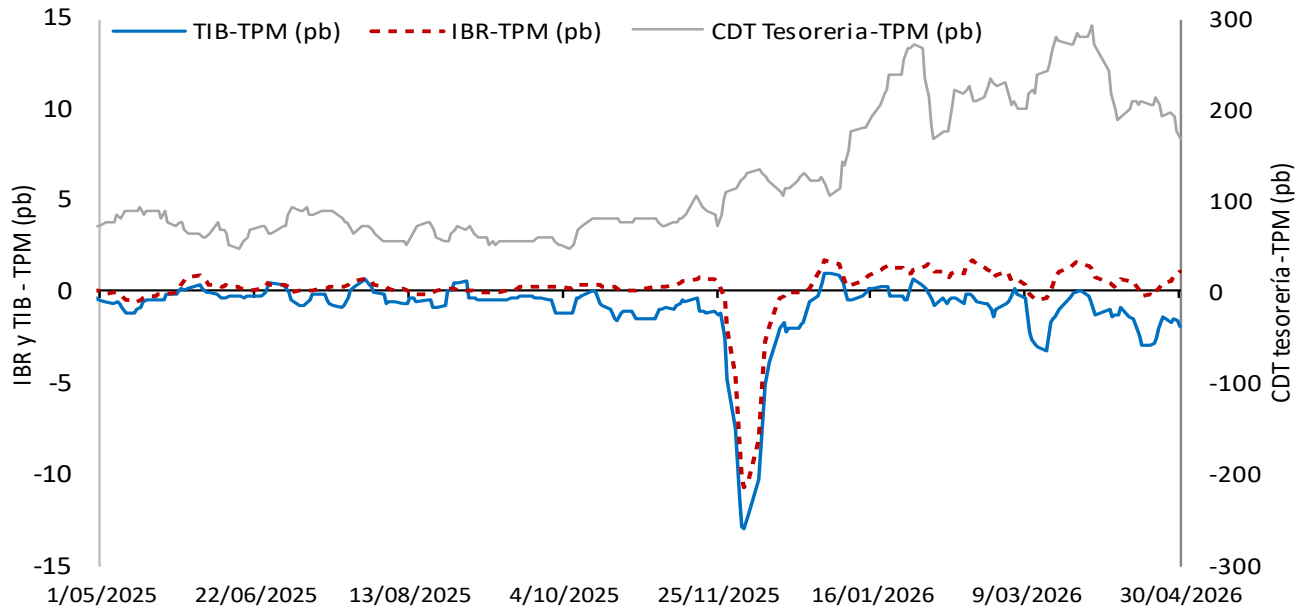

El IBR y la TIB corresponden al plazo *overnight*. La tasa de CDT a través de tesorería no se discrimina por plazo.
 FUENTE: Banco de la República, cálculos con información de la Superintendencia Financiera de Colombia

Margen de intermediación (puntos porcentuales)

Promedio 4 semanas

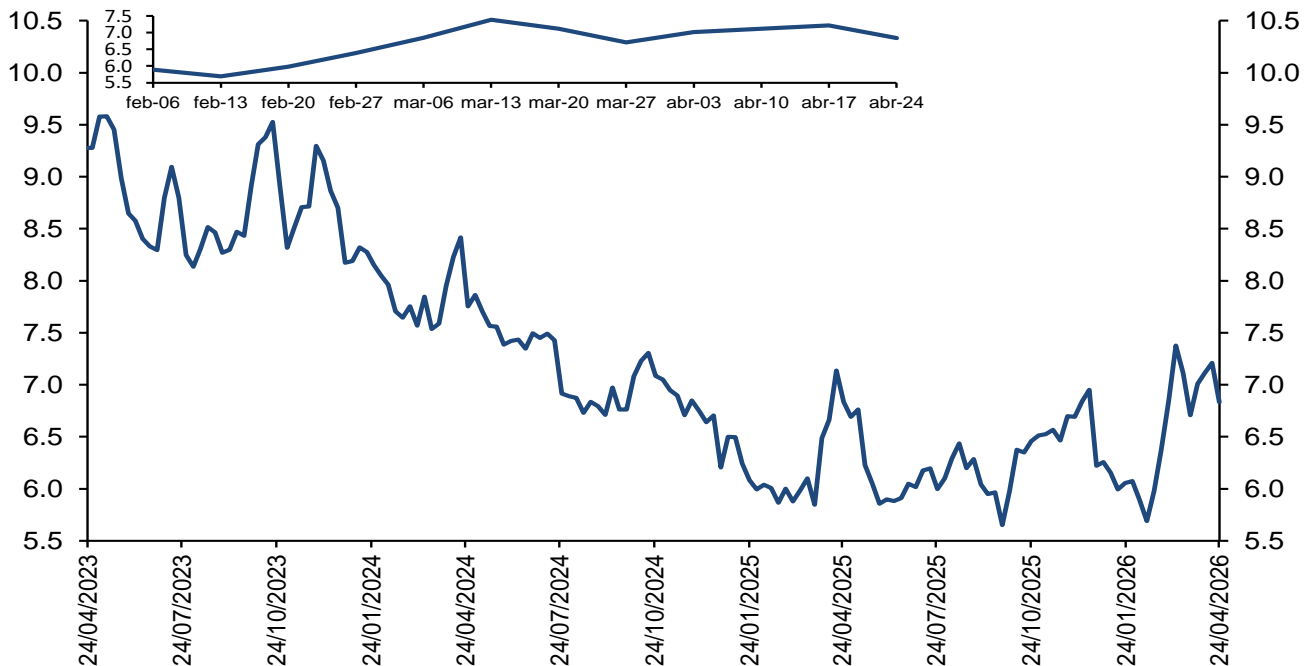

El margen de intermediación se calcula así: $MI = ((1+i_{activa})/(1+i_{pasiva}))-1$
 Donde i_{activa} es la tasa de colocación total del sistema del BR e i_{pasiva} es la tasa ponderada de captación.
 Fuentes: Banco de la República. Cálculos con información de la Superintendencia Financiera de Colombia.

Margen de intermediación de la cartera comercial (puntos porcentuales)

Promedio 4 semanas

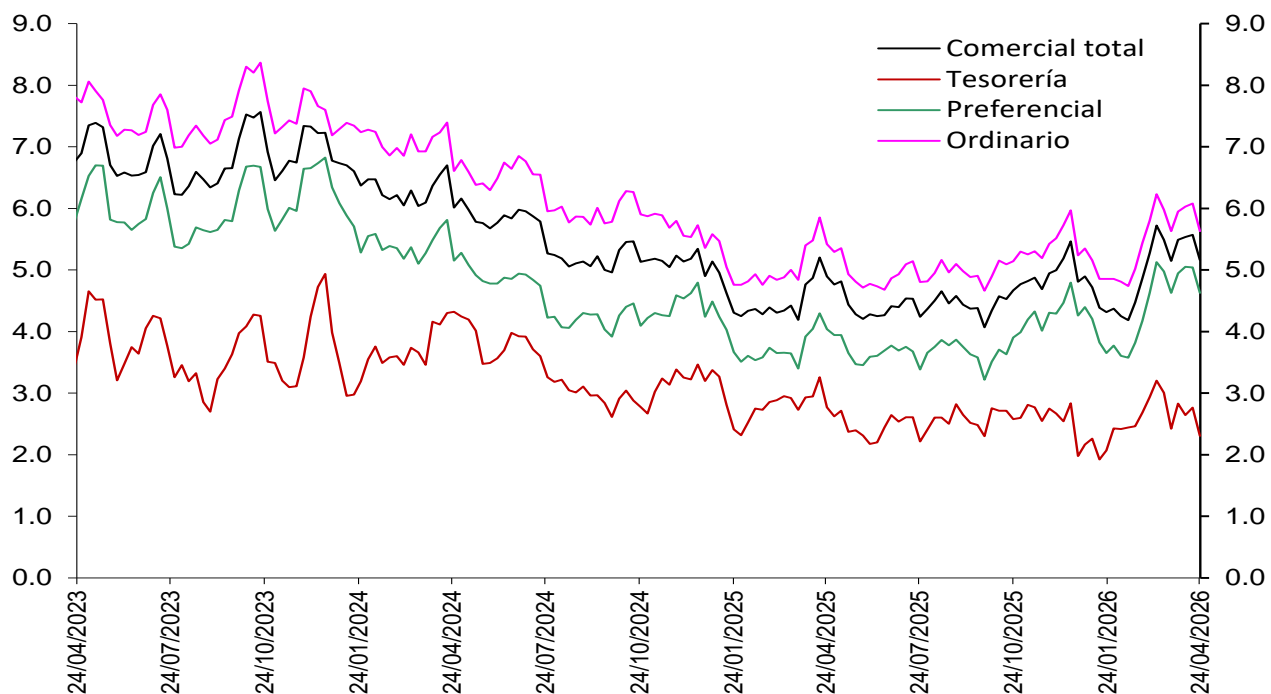

Fuentes: Banco de la República. Cálculos con información de la Superintendencia Financiera de Colombia.

Margen de intermediación de la cartera de consumo (puntos porcentuales)

Promedio 4 semanas

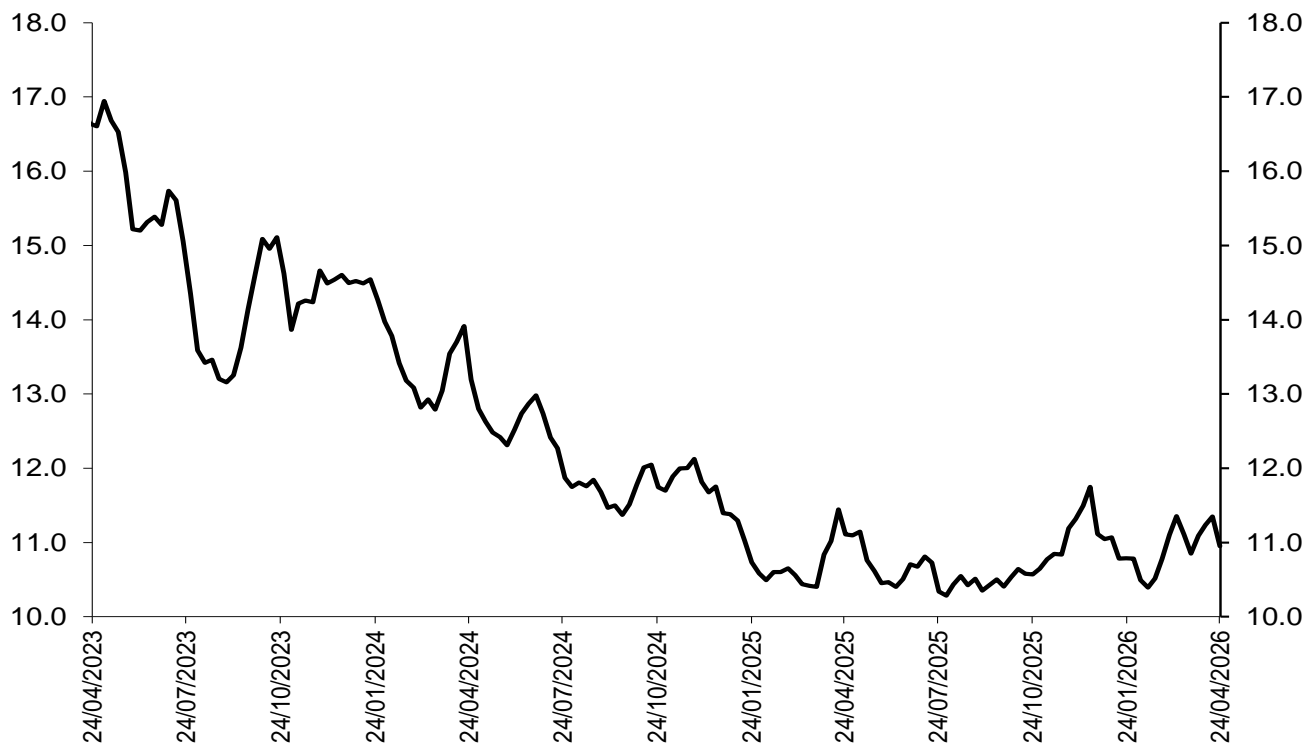

Fuentes: Banco de la República. Cálculos con información de la Superintendencia Financiera de Colombia.

Margen de intermediación de la cartera de adquisición de vivienda (Sin VIS) (puntos porcentuales)

Promedio 4 semanas



Fuentes: Banco de la República. Cálculos con información de la Superintendencia Financiera de Colombia.

Spread de las tasas de captación a través de CDT frente a las tasas de los TES

Spread Tasa CDT por plazo vs. TES

Promedio 4 semanas

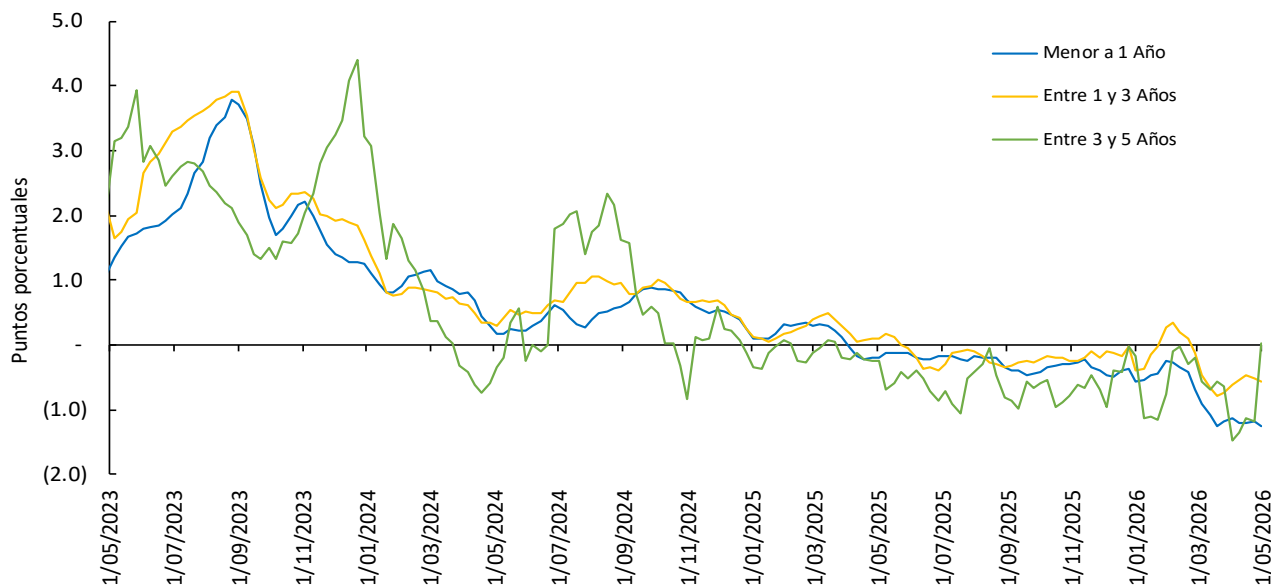

Las tasas de CDT's incluyen únicamente CDT's desmaterializados, por lo que difieren de las obtenidas a partir del formato 441 de la Superintendencia Financiera de Colombia. El promedio de 4 semanas se calcula con la información disponible.

*A partir de las cifras a jun 7/24, se modificaron los cortes de los distintos plazos teniendo en cuenta que el rango de días al vencimiento puede variar debido al efecto del calendario, así: i. menor igual a 1 año, ahora se toma hasta 366 días (antes < 360 días), ii. 1 a 3 años, de 367 a 1096 días (antes ≥360 y ≤1095 días), iii. 3 a 5 años, de 1097 a 1827 días (antes >1095 y ≤1825 días). Por su parte, las operaciones a más de 1827 días son poco frecuentes, por lo que no se presenta información para más de 5 años. Se reprocesaron las series hacia atrás.

Fuente: Banco de la República, cálculos con información de Deceval.

Spreads Tasas de captación vs. TES y OIS

(Información semanal - Promedio 4 semanas)		Variación (pb)					
Fecha		1 semana	4 semanas	13 semanas	año corrido	anual	
Spread: Tasa de interés CDT - Tasa TES (puntos básicos)							
CDT*							
Menor igual a 1 año	(126.7)	(8.0)	(12.5)	(103.0)	(136.1)	(106.6)	
De 1 a 3 años	(57.3)	(6.5)	3.8	(83.1)	(70.5)	(66.2)	
De 3 a 5 años	3.3	122.0	150.8	80.0	38.5	29.1	
Spread: Tasa de interés CDT - Tasa OIS (puntos básicos)**							
CDT							
Menor igual a 1 año	(119.4)	(18.5)	(35.0)	(87.2)	(141.6)	(119.4)	
De 1 a 3 años	129.7	(3.5)	22.2	6.1	(21.6)	(36.1)	
De 3 a 5 años	299.1	126.1	147.7	112.5	96.4	37.8	
Memo ítem (Información semanal - Promedio 4 semanas)							
Tasa de interés CDT		Monto semanal		Variación (pb)			
CDT		mm de pesos	1 semana	4 semanas	13 semanas	año corrido	anual
Menor igual a 1 año	10.9	4,098.7	(13.6)	(33.3)	72.3	168.1	183.0
De 1 a 3 años	13.4	992.1	(1.2)	3.0	107.0	358.0	351.7
De 3 a 5 años	13.7	13.6	142.1	146.6	194.2	378.4	324.2

Las tasas de CDT's incluyen únicamente CDT's desmaterializados, por lo que difieren de las obtenidas a partir del formato 441 de la

Superintendencia Financiera de Colombia. El promedio de 4 semanas se calcula con la información disponible.

Fuente: Banco de la República, cálculos con información de Deceval.

Las tasas obtenidas son tasas ex ante.

Los spreads son obtenidos mediante la fórmula $((1+i_{\text{cdt}})/(1+i_{\text{ois}}))-1$ o $((1+i_{\text{cdt}})/(1+i_{\text{tes}}))-1$ con las tasas correspondientes a cada plazo.

*Plazos: menor igual a 1 año (< 360 días), de 1 a 3 años (≥ 360 y ≤ 1095 días), de 3 a 5 años (> 1095 y ≤ 1825 días) y mayor a 5 años (> 1825 días)

**Los plazos de las tasas OIS son 6 meses, 2 años, 4 años y 5 años respectivamente

Spread de las tasas de colocación frente a las tasas de los TES

Spread Tasa Cartera Comercial por plazo vs. TES

Promedio 4 semanas

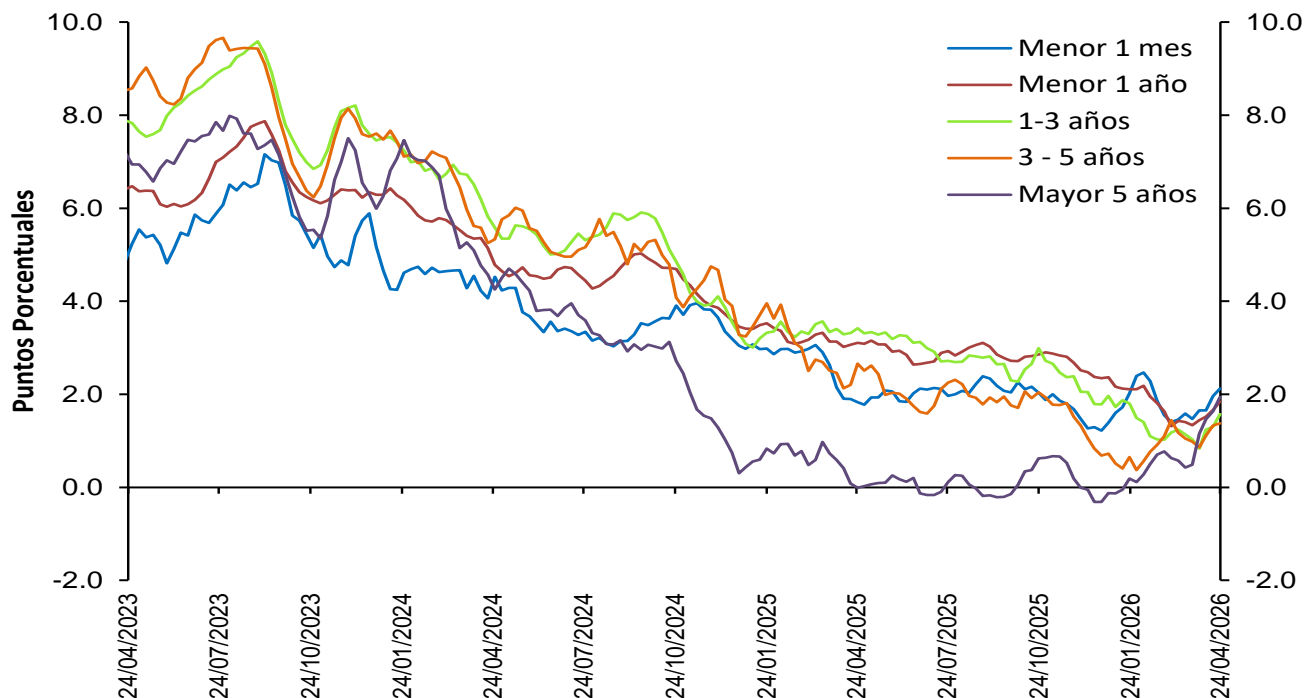

Fuentes: Banco de la República. Cálculos con información de la Superintendencia Financiera de Colombia.

Spread Tasa Cartera Consumo por plazo vs. TES

Promedio 4 semanas

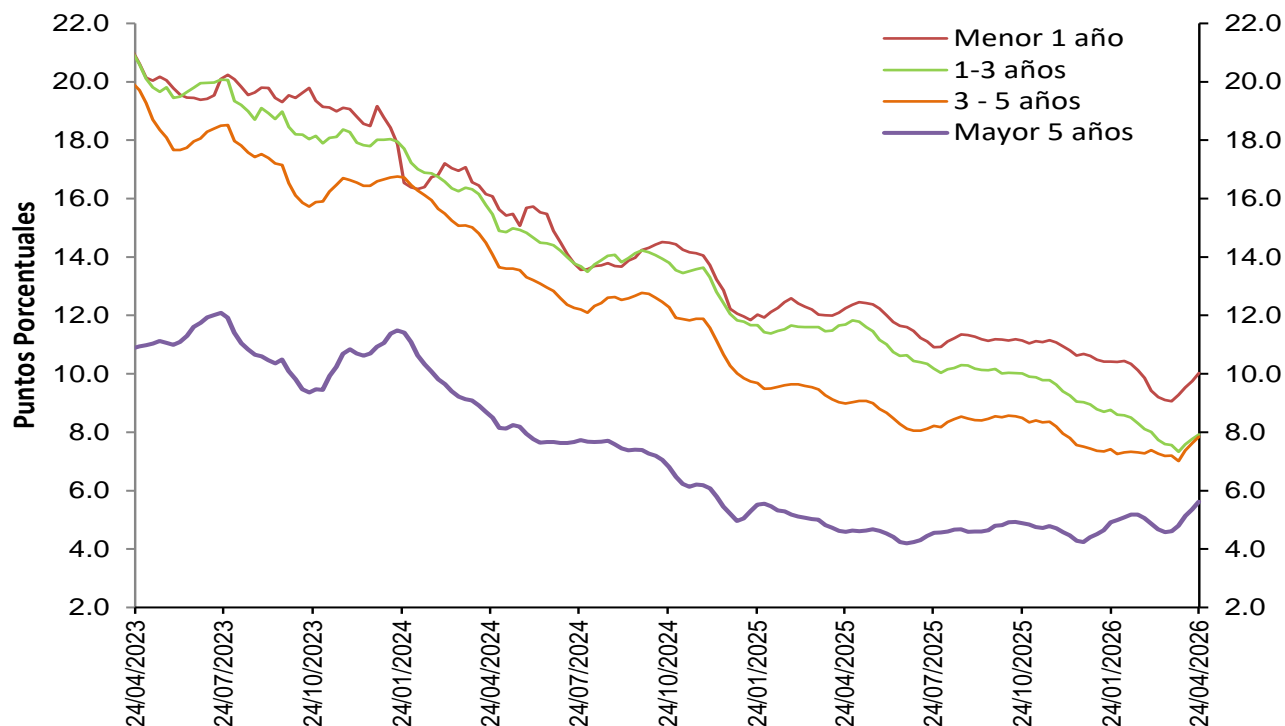

Fuentes: Banco de la República. Cálculos con información de la Superintendencia Financiera de Colombia.

Spread Tasa Cartera de adquisición de vivienda (No VIS) – TES 15 años*

Promedio 4 semanas

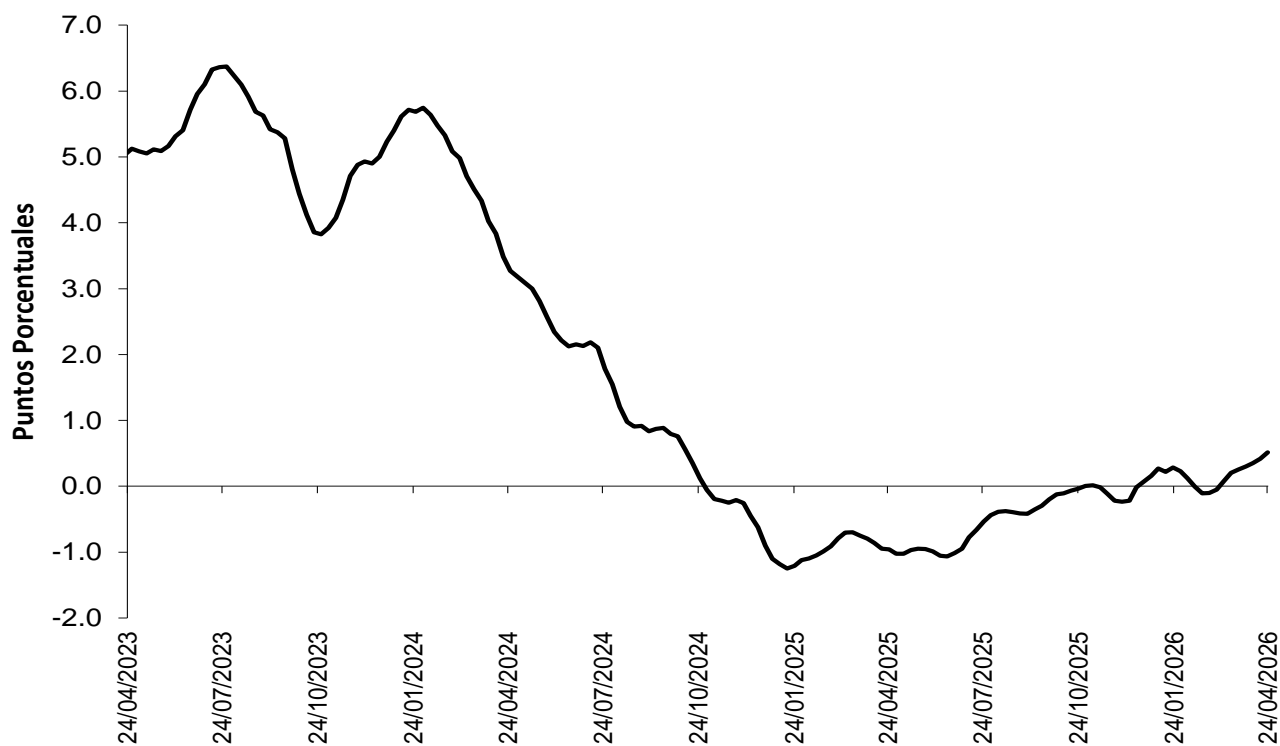

Fuentes: Banco de la República. Cálculos con información de la Superintendencia Financiera de Colombia.

Spreads Tasas de colocación vs. TES y OIS

(Información semanal - Promedio 4 semanas)

	Fecha 24-abr-26	Variación (pb)				
		1 semana	4 semanas	13 semanas	año corrido	año completo
Spread: tasa de interés cartera - tasa TES (puntos básicos)						
Comercial						
Menor a 1 mes	212.1	16.49	65.42	10.26	73.45	29.33
Menor 1 año	184.1	18.21	50.62	(26.54)	(52.76)	(126.64)
De 1 - 3 años	157.1	27.22	53.99	(23.39)	(39.43)	(184.62)
De 3 - 5 años	137.6	5.03	39.63	72.75	65.54	(128.28)
Mayor 5 años	193.6	30.02	144.92	174.69	206.10	194.40
Consumo						
Menor 1 año	1,001.8	27.32	96.24	(39.73)	(59.17)	(222.31)
De 1 - 3 años	791.7	15.15	35.54	(84.69)	(103.34)	(377.13)
De 3 - 5 años	784.7	22.19	64.28	43.29	41.06	(114.12)
Mayor 5 años	561.8	25.96	100.58	69.56	121.06	102.60
Vivienda						
Mayor 15 años	51.6	9.98	25.89	22.99	35.67	147.60
Spread: tasa de interés cartera - tasa OIS* (puntos básicos)						
Comercial						
Menor 1 año	210.4	12.21	(21.10)	20.91	(9.62)	(128.02)
De 1 - 3 años	347.1	32.56	35.54	83.00	60.42	(148.63)
De 3 - 5 años	444.4	1.44	50.13	118.39	120.90	(114.28)
Mayor 5 años	502.7	24.59	128.62	174.04	190.00	24.56
Consumo						
Menor 1 año	1,030.2	20.86	19.07	11.53	(12.58)	(224.02)
De 1 - 3 años	993.6	20.60	15.56	27.83	2.20	(341.60)
De 3 - 5 años	1,111.0	18.86	76.03	90.79	99.13	(98.52)
Mayor 5 años	882.1	20.17	82.13	65.40	101.34	(78.05)

Memo Item (Información semanal - Promedio 4 semanas)

	Monto semanal		Variación (pb)				
	mm de pesos		1 semana	4 semanas	13 semanas	año corrido	año completo
Tasas Comercial (%)							
Menor a 1 mes	11.7	204	4.78	39.74	136.65	206.88	108.36
Menor 1 año	14.5	2,899	13.86	38.84	197.52	209.68	174.59
De 1 - 3 años	15.8	978	26.47	72.14	198.85	228.67	227.55
De 3 - 5 años	15.3	469	(6.36)	34.79	202.36	230.40	154.21
Mayor 5 años	15.3	824	20.68	122.04	246.66	280.92	256.62
Tasas Consumo (%)							
Menor 1 año	23.7	42	23.58	88.75	201.16	224.13	95.09
De 1 - 3 años	23.0	146	12.42	51.77	144.33	174.56	43.13
De 3 - 5 años	22.7	585	12.38	62.13	176.73	212.91	188.82
Mayor 5 años	19.5	1,016	15.58	70.13	129.94	186.80	154.44
Tasas Vivienda (%)							
Mayor 15 años	14.1	274	6.05	18.54	63.49	72.26	192.55

*Para el cálculo del Spread se utilizaron los plazos intermedios, menor a 1 año con OIS a 6 meses y mayor a 5 años con OIS a 5 años.

Los spreads son obtenidos mediante la formula $((1+i_{colocación})/(1+i_{ois})) - 1$ o $((1+i_{colocación})/(1+i_{tes})) - 1$ con las tasas correspondientes a cada plazo.

Las tasas obtenidas son tasas ex ante.

Fuentes: Banco de la República. Cálculos con información de la Superintendencia Financiera de Colombia y Bloomberg.

3. Liquidez primaria

Base Monetaria factores de demanda

Miles de millones de pesos y porcentajes

Concepto	Saldo a mayo 01 2026	Variaciones							
		Semanal		Últimas 4 semanas		Año corrido		Anual	
		Absoluta	%	Absoluta	%	Absoluta	%	Absoluta	%
BASE MONETARIA	191,897	732	0.4	897	0.5	-1,930	-1.0	27,082	16.4
Efectivo	147,962	658	0.4	-3,128	-2.1	-7,468	-4.8	16,298	12.4
Reserva	43,935	74	0.2	4,024	10.1	5,538	14.4	10,784	32.5

Información provisional

Fuente: Banco de la República, cálculos con información del Banco de la República y del Formato 281 de la Superintendencia Financiera de Colombia.

Base monetaria, efectivo y reserva

Promedio 13 semanas (Variación porcentual anual)

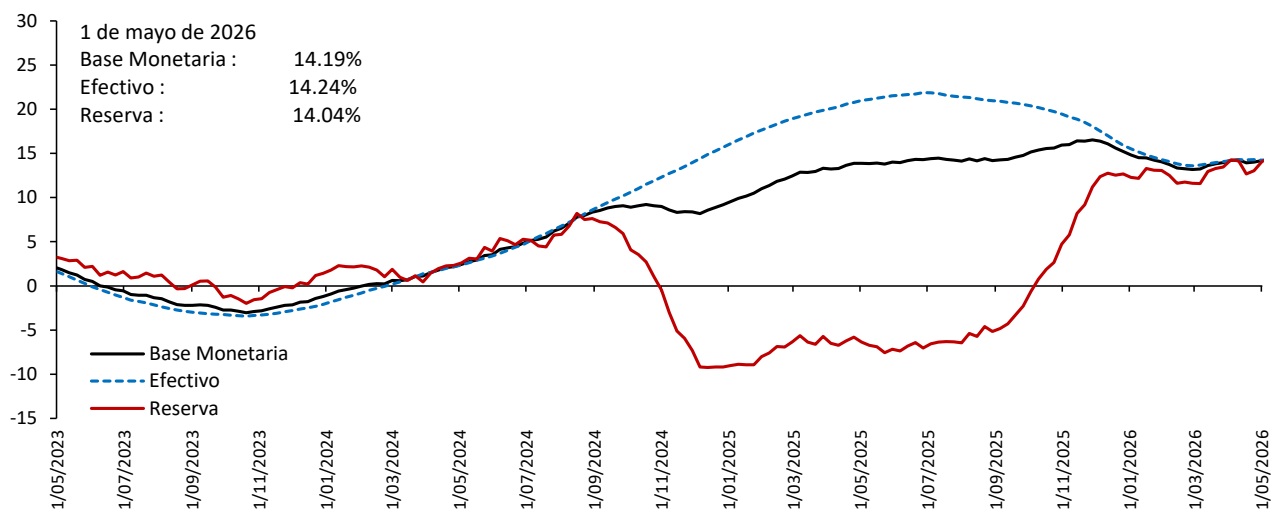

Información provisional

Fuente: Banco de la República, cálculos con información del Banco de la República y del Formato 281 de la Superintendencia Financiera de Colombia.

Base monetaria factores de oferta

Saldo de Repos* y DRNCE**

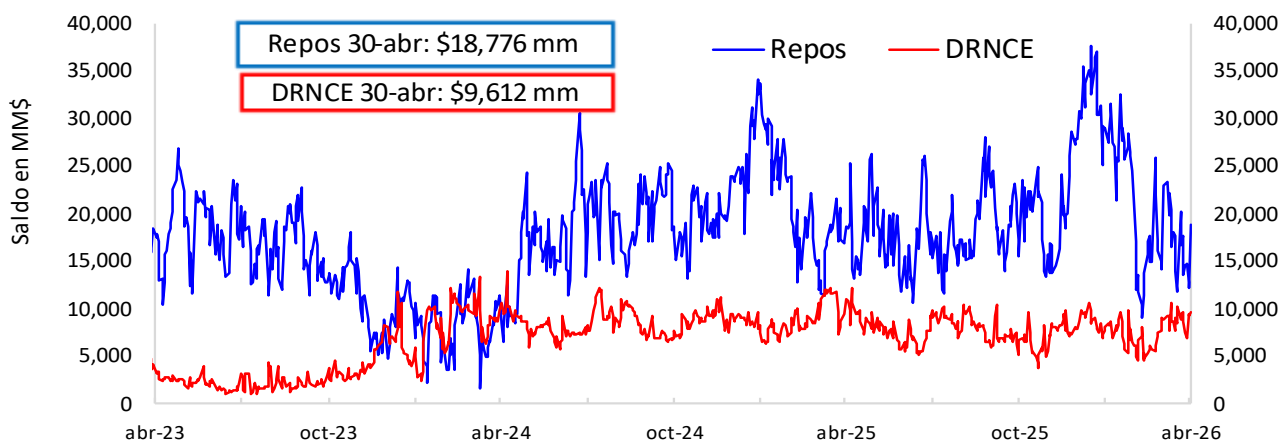

* Los repos incluyen las operaciones de la ventanilla de expansión.

** Depósitos Remunerados No Constitutivos de Encaje. Incluye las operaciones de contracción por ventanilla a 1 día.

Saldo disponible de la TGN en el BR*

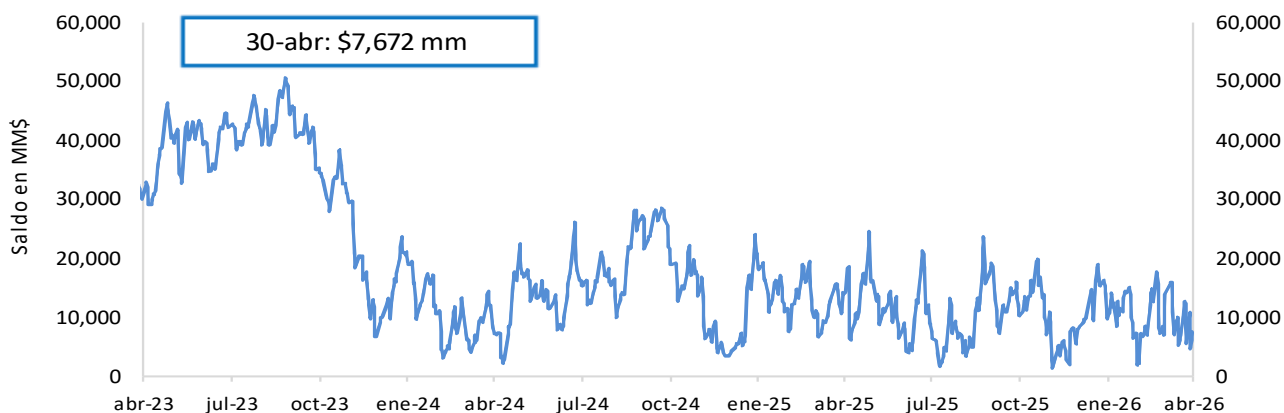

*No incluye el saldo de los TES de Control Monetario.

**Incluye los depósitos remunerados y los no remunerados de la TGN en el BR .

Saldo de TES a precios de mercado en poder del BR

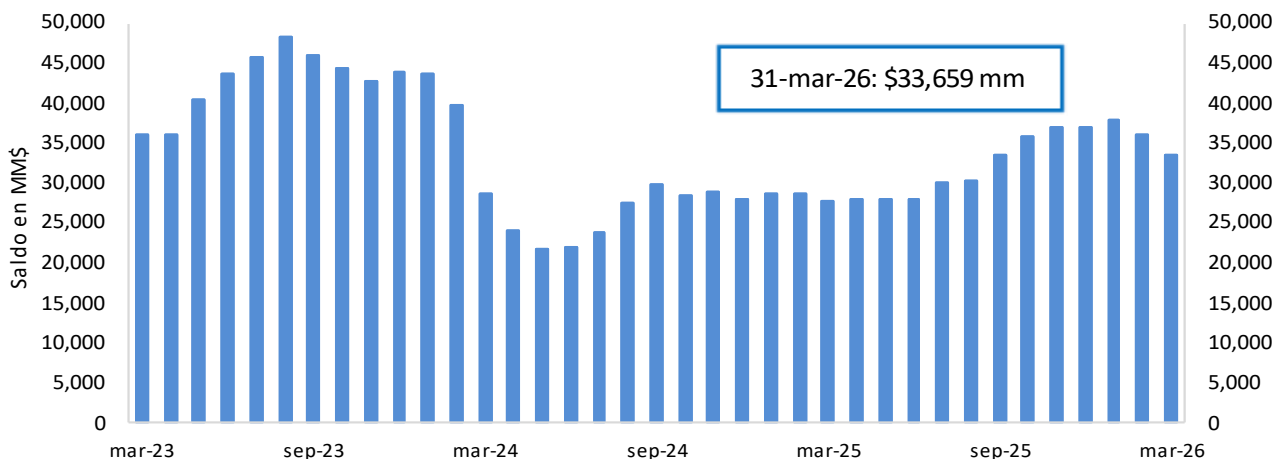

FUENTE: Banco de la República.

4. Depósitos y agregados monetarios

Agregados monetarios

Oferta monetaria ampliada 1/

Miles de millones de pesos y porcentajes

Concepto	Saldo a abril 24 2026	Variaciones									
		Semanal		Últimas 4 semanas		Últimas 13 semanas		Año corrido		Anual	
		Absoluta	%	Absoluta	%	Absoluta	%	Absoluta	%	Absoluta	%
OFERTA MONETARIA AMPLIADA- M3* (1+2)	1,003,791	3,165	0.3	6,587	0.7	37,961	3.9	30,047	3.1	102,623	11.4
1. Efectivo	147,304	-1,266	-0.9	-1,259	-0.8	-1,545	-1.0	-7,798	-5.0	18,286	14.2
2. Depósitos*	856,487	4,430	0.5	7,846	0.9	39,506	4.8	37,845	4.6	84,338	10.9
2.1. Cuenta Corriente	79,143	5,229	7.1	-525	-0.7	5,834	8.0	4,270	5.7	5,228	7.1
2.2. Ahorros	359,626	-794	-0.2	-3,851	-1.1	16,456	4.8	5,953	1.7	44,677	14.2
2.3. CDT + Bonos*	386,047	970	0.3	7,837	2.1	21,687	6.0	24,955	6.9	31,034	8.7
2.3.1 CDT menor a 18 meses*	252,728	1,225	0.5	6,664	2.7	24,175	10.6	28,919	12.9	29,180	13.1
2.3.2 CDT mayor a 18 meses*	114,133	-245	-0.2	1,141	1.0	-1,591	-1.4	-3,101	-2.6	3,335	3.0
2.3.3 Bonos*	19,186	-10	-0.1	31	0.2	-897	-4.5	-863	-4.3	-1,481	-7.2
2.4. Depósitos fiduciarios (impuestos y otros conceptos)	17,829	-568	-3.1	5,068	39.7	-4,956	-21.8	6,952	63.9	2,150	13.7
2.5. Otros depósitos a la Vista	13,842	-407	-2.9	-682	-4.7	485	3.6	-4,285	-23.6	1,249	9.9
2.6 Repos con el Sector Real	-	-	-	-	-	-	-	-	-	-	-
3. CDT+ Bonos en poder del Banco de la República	-	-	-	-	-	-	-	-	-	-	-
4. M1 (1 + 2.1)	226,447	3,964	1.8	-1,785	-0.8	4,289	1.9	-3,528	-1.5	23,514	11.6
5. M2 (2.2 + 2.3.1 + 2.3.2 + 4)	952,934	4,150	0.4	2,171	0.2	43,329	4.8	28,243	3.1	100,706	11.8
ITEM DE MEMORANDO											
M1 + Ahorros	586,073	3,170	0.5	-5,635	-1.0	20,745	3.7	2,425	0.4	68,191	13.2
Depósitos en poder del público sin fiduciarios*	838,658	4,999	0.6	2,779	0.3	44,462	5.6	30,893	3.8	82,188	10.9
M3 sin fiduciarios*	985,962	3,733	0.4	1,519	0.2	42,917	4.6	23,095	2.4	100,474	11.3
Variaciones anualizadas		Semanal		Últimas 4 semanas		Últimas 13 semanas					
M3*		17.8		8.9		16.7					
Efectivo		-35.9		-10.5		-4.1					
Depósitos*		31.0		12.7		20.8					
M1		150.5		-9.7		7.9					
M1 + Ahorros		25.5		3.0		15.5					
Dep.sin Fiduciarios*		36.5		4.4		24.3					
M3 sin Fiduciarios*		21.8		2.0		19.5					

1/ Incluye FDN a partir del corte del 2 de octubre de 2020, tras la emisión de bonos por parte de dicha entidad dirigida al público en general. No contiene los CDT emitidos por Findeter en el marco del Decreto 581 y la Resolución 1357 de 2020 del MHCP.

Fuente: Banco de la República. Cálculos con información de la Superintendencia Financiera de Colombia.

M3, Depósitos, M1+Ahorro y Efectivo

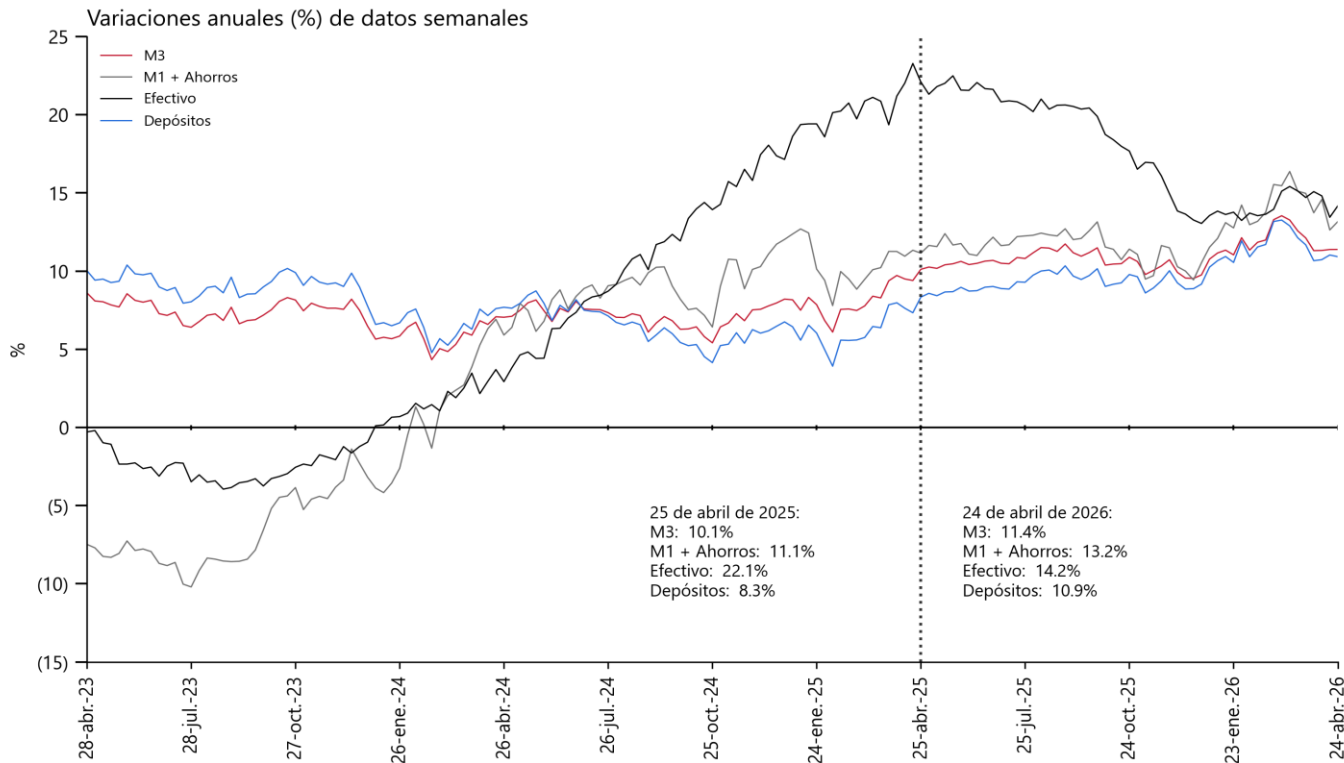

Incluye FDN a partir del corte del 2 de octubre de 2020, tras la emisión de bonos por parte de dicha entidad dirigida al público en general. No contiene los CDT emitidos por Findeter en el marco del Decreto 581 y la Resolución 1357 de 2020 del MHCP.

Fuente: Banco de la República. Cálculos con información de la Superintendencia Financiera de Colombia.

M3, Depósitos, M1+Ahorro y Efectivo serie desestacionalizada*

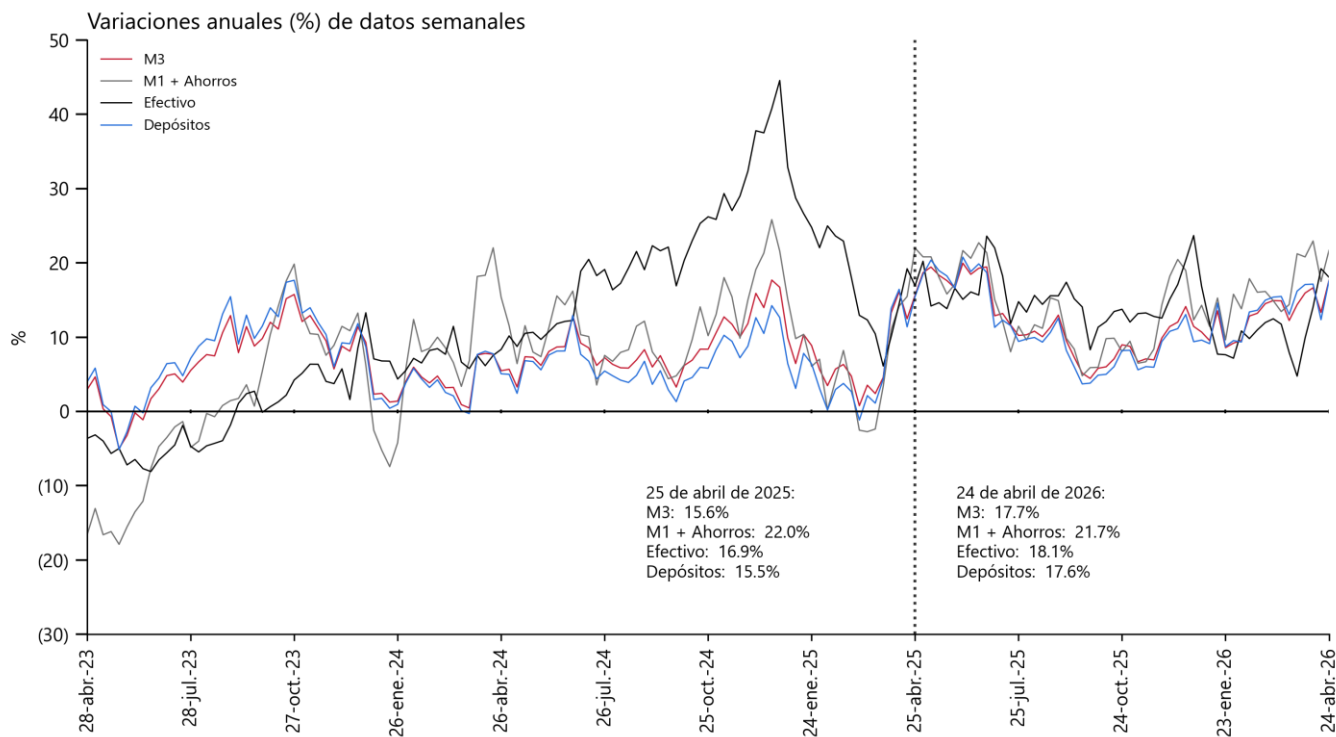

Incluye FDN a partir del corte del 2 de octubre de 2020, tras la emisión de bonos por parte de dicha entidad dirigida al público en general. No contiene los CDT emitidos por Findeter en el marco del Decreto 581 y la Resolución 1357 de 2020 del MHCP.

*Desestacionalización a partir de la descomposición por el método STL.

Fuente: Banco de la República. Cálculos con información de la Superintendencia Financiera de Colombia.

Variación anual real de los agregados monetarios

Variación % real anual del efectivo y M3*

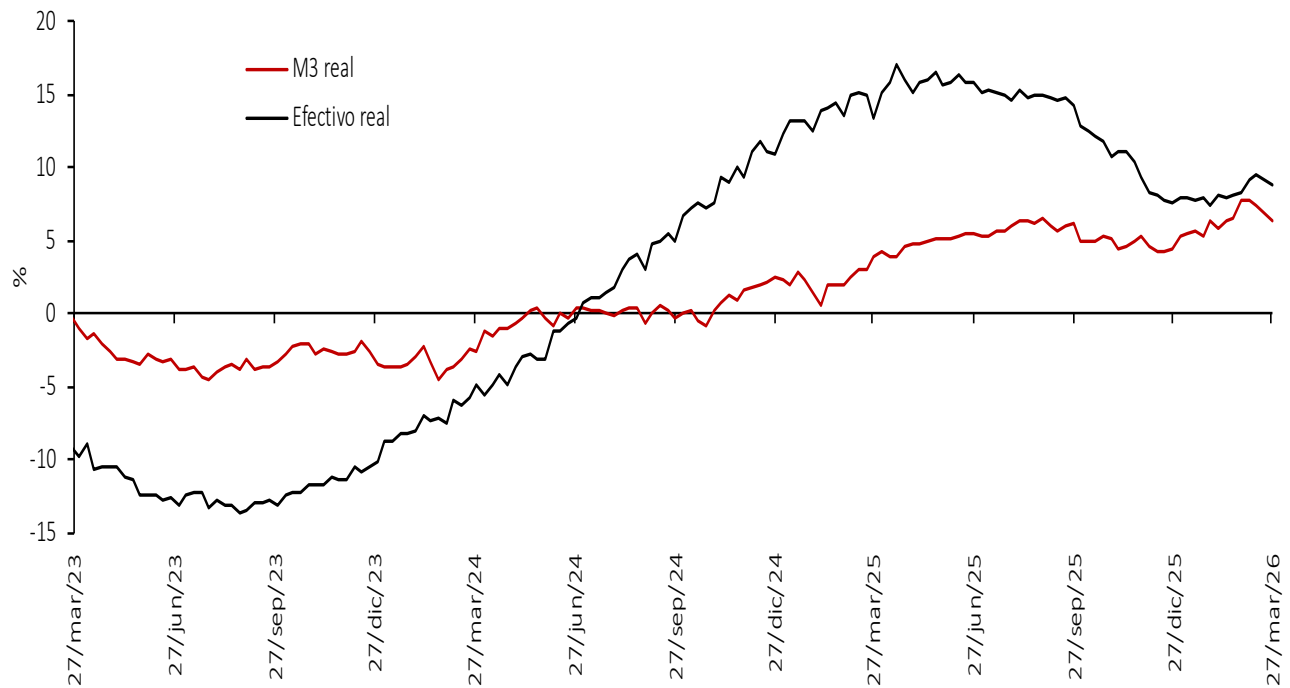

Variación % real anual de los depósitos* y sus componentes

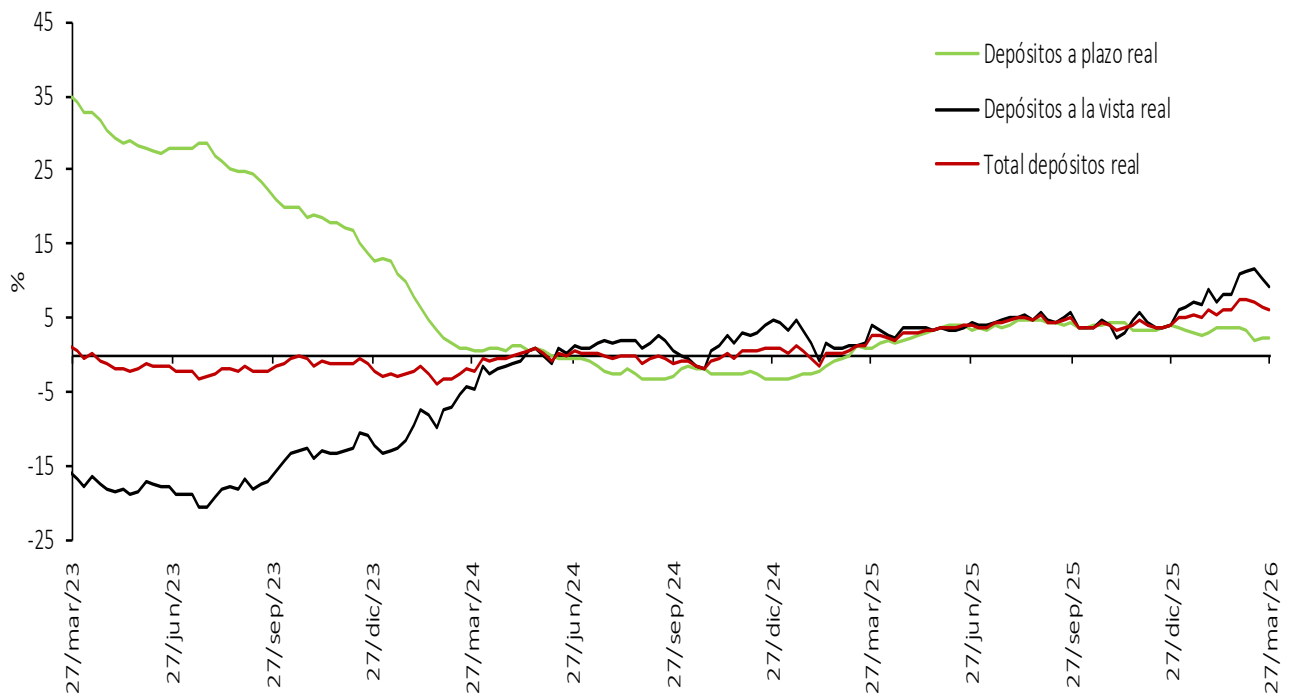

Nota: IPC sin alimentos. Información provisional. A partir de la publicación con corte sep 25/2020 se reprocesó la serie, incorporando los cambios en la canasta del IPC sin alimentos utilizada por el BR desde octubre de 2020.

*No incluye CDT y bonos en poder del Banco de la República.

Fuentes: Banco de la República con información del Formato 281 de la Superintendencia Financiera de Colombia.

5. Cartera

Cartera de los establecimientos de crédito*

Miles de millones de pesos y porcentajes

Moneda	Concepto	Saldo a abril 24 2026	Participación %	Variaciones									
				Semanal		Últimas 4 semanas		Últimas 13 semanas		Año corrido		Anual	
				Absoluta	%	Absoluta	%	Absoluta	%	Absoluta	%	Absoluta	%
Legal	Cartera ajustada	742,789	100.0	1,569	0.2	3,034	0.4	20,135	2.8	23,472	3.3	64,577	9.5
	Comercial 1/	371,025	50.0	116	0.0	571	0.2	11,868	3.3	14,191	4.0	29,754	8.7
	Consumo ajustada 2/	218,583	29.4	1,045	0.5	1,590	0.7	4,296	2.0	4,718	2.2	18,158	9.1
	Adquisición de vivienda ajustada 2/	128,921	17.4	236	0.2	627	0.5	2,871	2.3	3,317	2.6	13,110	11.3
	Microcrédito 3/	24,260	3.3	172	0.7	245	1.0	1,101	4.8	1,247	5.4	3,555	17.2
	Memo Item												
	Consumo	218,561	29.5	1,045	0.5	1,590	0.7	4,302	2.0	4,723	2.2	18,188	9.1
	Adquisición de vivienda	127,301	17.2	236	0.2	627	0.5	3,076	2.5	3,522	2.8	13,644	12.0
	Variaciones Anualizadas				Semanal	Últimas 4 semanas	Últimas 13 semanas	Año Corrido					
	Total cart. ajustada m/l				11.6	5.5	11.6	11.0					
Comercial				1.6	2.0	13.9	13.5						
Consumo				28.3	10.0	8.3	7.3						
Adquisición de vivienda				10.0	6.5	9.4	8.8						
Microcredito				44.6	14.1	20.4	18.7						
Extranjera	Total cartera en M. E.	14,667		-97	-0.7	-627	-4.1	-1,216	-7.7	-1,833	-11.1	-1,852	-11.2
	Total cartera en M. E. Mill. US\$	4,130		21	0.5	-38	-0.9	-236	-5.4	-222	-5.1	234	6.0
	Variaciones Anualizadas m/e				Semanal	Últimas 4 semanas	Últimas 13 semanas	Año Corrido					
	Expresada en pesos				-29.1	-42.0	-27.3	-31.8					
Expresada en dólares				30.6	-11.3	-19.9	-15.7						
Total	Cartera total ajustada	757,456	100.0	1,472	0.2	2,406	0.3	18,918	2.6	21,639	2.9	62,725	9.0
	Comercial	384,691	50.8	14	0.0	-53	0.0	10,618	2.8	12,366	3.3	27,875	7.8
	Consumo ajustada 2/	219,584	29.0	1,050	0.5	1,587	0.7	4,328	2.0	4,710	2.2	18,185	9.0
	Adquisición de vivienda ajustada 2/	128,921	17.0	236	0.2	627	0.5	2,871	2.3	3,317	2.6	13,110	11.3
	Microcrédito 3/	24,260	3.2	172	0.7	245	1.0	1,101	4.8	1,247	5.4	3,555	17.2
	Variaciones Anualizadas				Semanal	Últimas 4 semanas	Últimas 13 semanas	Año Corrido					
	Total cart. ajustada m/t				10.6	4.2	10.6	9.9					
	Comercial				0.2	-0.2	11.8	11.2					
	Consumo				28.3	9.9	8.3	7.3					
	Adquisición de vivienda				10.0	6.5	9.4	8.8					
Microcredito				44.6	14.1	20.4	18.7						

Cartera neta M/T de los establecimientos de crédito*

Miles de millones de pesos y porcentajes

	Total cartera neta ml ajustada 3/	702,835		1,681	0.2	2,926	0.4	20,048	2.9	22,951	3.4	64,676	10.1
	Total cartera en M. E.	14,656		-97	-0.7	-626	-4.1	-1,216	-7.7	-1,832	-11.1	-1,851	-11.2
	Cartera Neta Ajustada Moneda Total	717,491		1,584	0.2	2,300	0.3	18,832	2.7	21,119	3.0	62,825	9.6

* No incluye la cartera de las entidades financieras especiales ni la cartera a empleados.

1/ Incluye ventas de cartera para manejo a través de derechos fiduciarios y ajustes por leasing operativo.

2/ Incluye ajuste por titularización de cartera.

3/ A partir de abril 07/2023 corresponde a la modalidad de "Créditos productivos" creada por el Decreto 455 de marzo 29/2023 del Ministerio de Hacienda.

Fuentes: Formato 281 de la Superintendencia Financiera de Colombia, Titularizadora Colombia y cálculos Banco de la República.

Cartera bruta en moneda legal por modalidad de crédito*

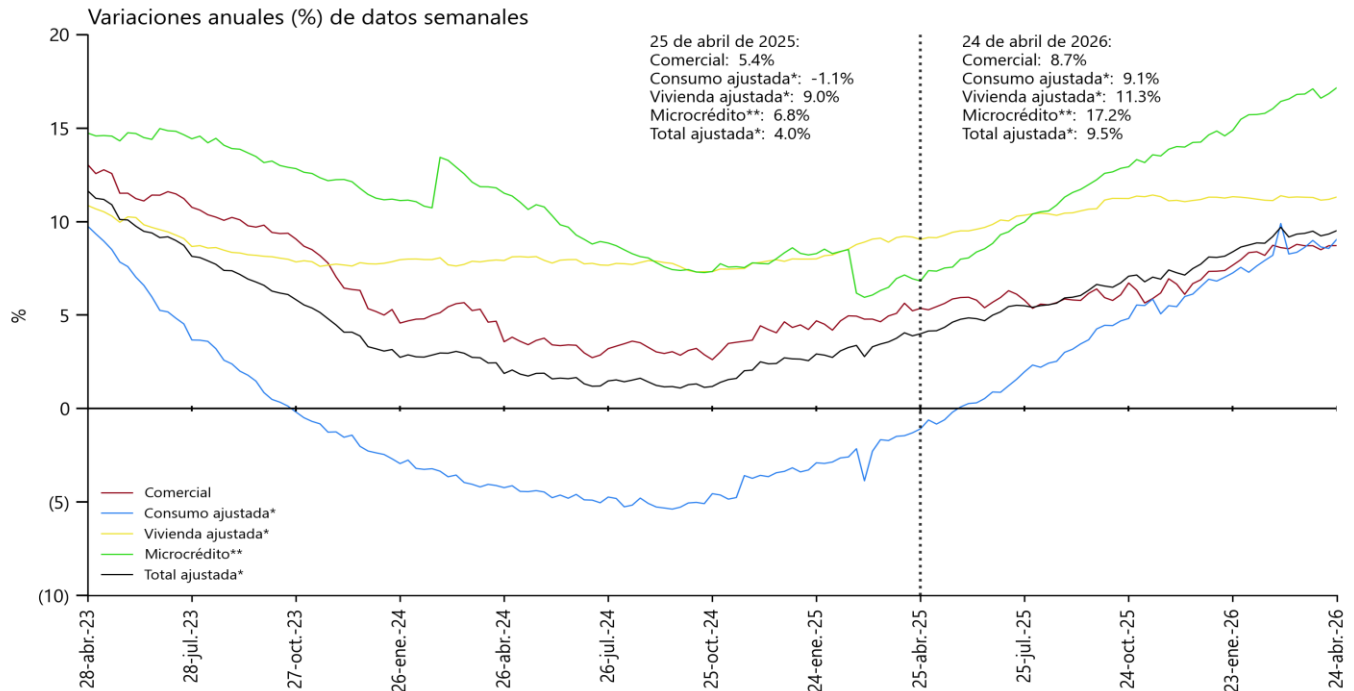

*Incluye ajustes por titularización de cartera.

** A partir de abril 07/2023 corresponde a la modalidad de créditos productivos creada por el Decreto 455 de marzo 29/2023 del Ministerio de Hacienda y Crédito Público. No incluye la cartera de las entidades financieras especiales.

Fuente: Banco de la República. Cálculos con información de la Superintendencia Financiera de Colombia.

Cartera bruta desestacionalizada en moneda legal por modalidad de crédito

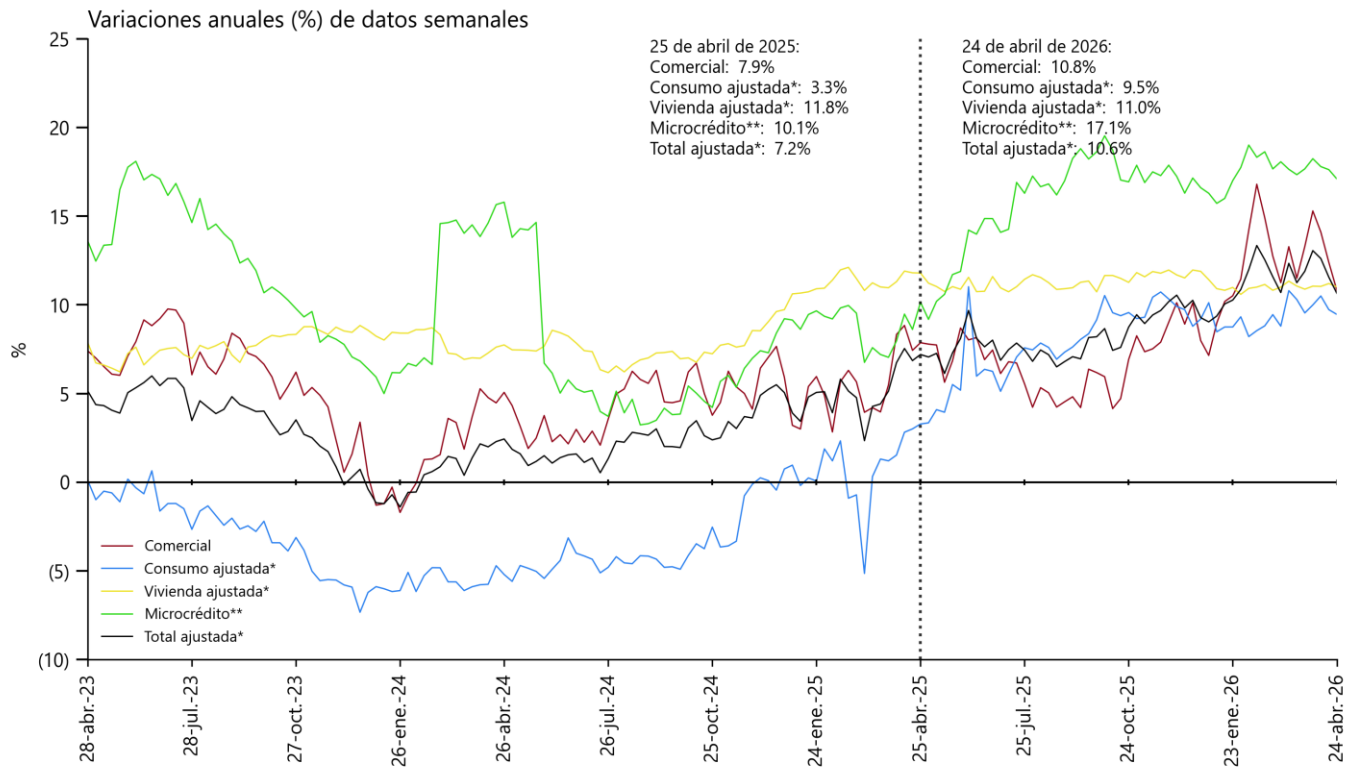

*Incluye ajustes por titularización de cartera.

** A partir de abril 07/2023 corresponde a la modalidad de créditos productivos creada por el Decreto 455 de marzo 29/2023 del Ministerio de Hacienda y Crédito Público. No incluye la cartera de las entidades financieras especiales.

Desestacionalización a partir de la descomposición por el método STL.

Fuente: Banco de la República. Cálculos con información de la Superintendencia Financiera de Colombia.

Cartera moneda extranjera en dólares (%)

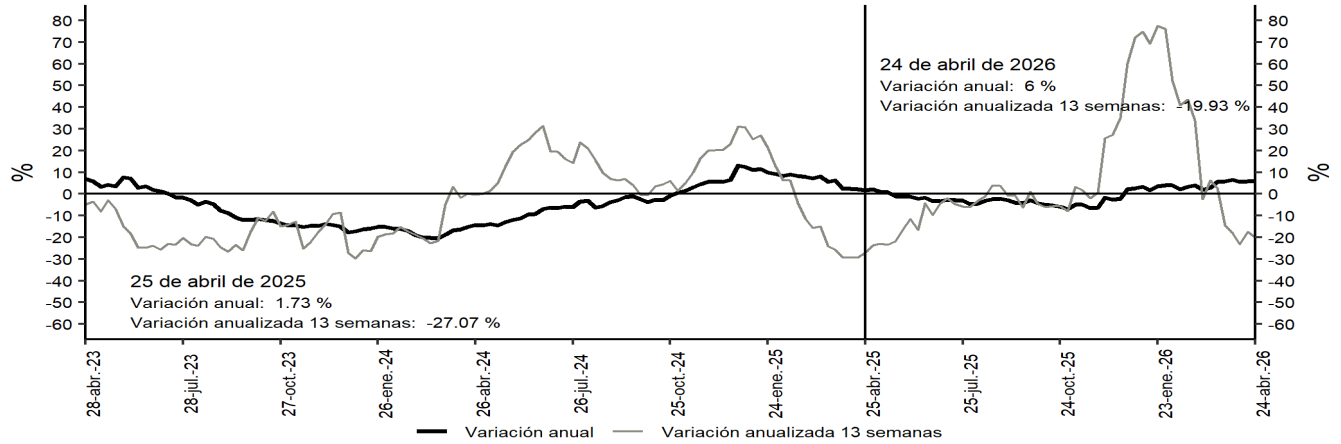

Desestacionalización a partir de la descomposición por el método STL.
No incluye la cartera de las entidades financieras especiales.
Fuentes: Banco de la República y Formato 281 de la Superintendencia Financiera de Colombia.

Bonos emitidos por el sector real

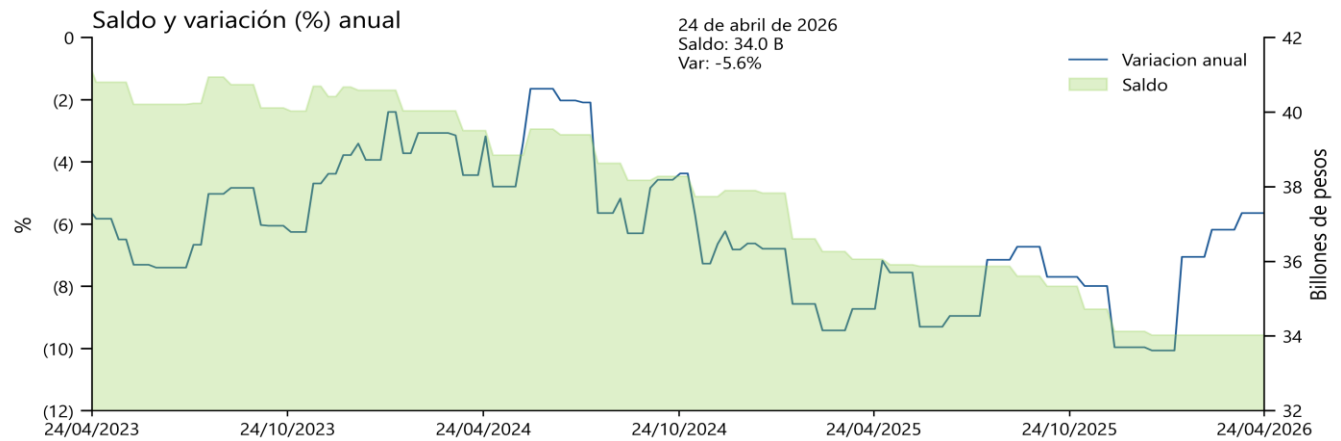

Fuentes: Banco de la República, cálculos con información de la Bolsa de Valores de Colombia.
* No incluye emisiones de bonos de extranjeros en el mercado local, TES u otros títulos de deuda pública emitidos por el gobierno nacional.

Nota: Para las estadísticas con corte al 24 de abril de 2026 se hicieron revisiones y ajustes menores a la serie histórica.

Cartera comercial de los establecimientos de crédito en ml* + saldo de bonos emitidos por el sector real

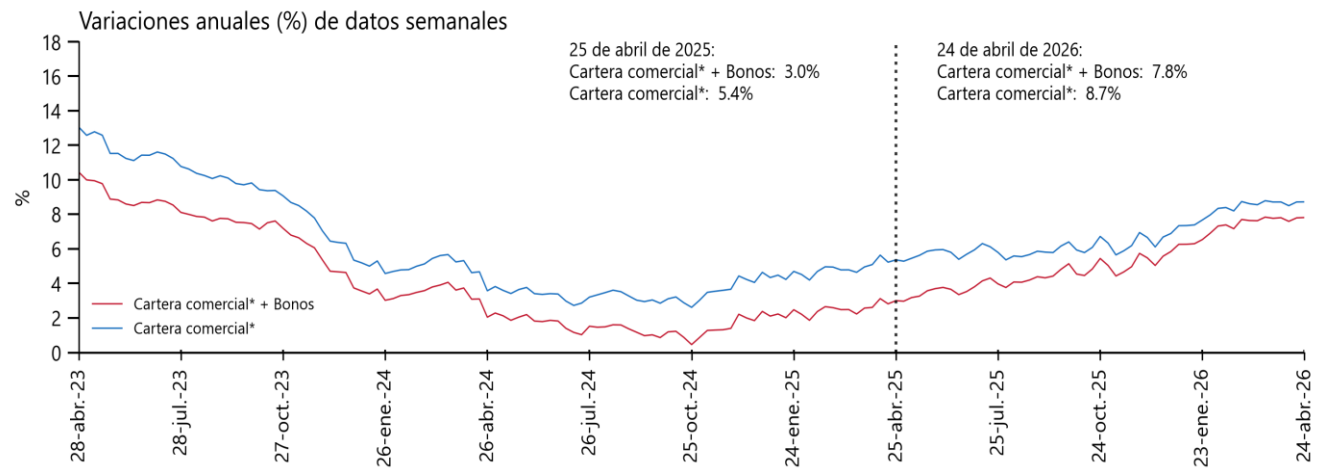

*No incluye la cartera de las entidades financieras especiales.
Fuente: Banco de la República. Cálculos con información de la Superintendencia Financiera de Colombia.

Variación anual real de la cartera

Variación % anual real de la cartera bruta* en moneda nacional y por modalidades

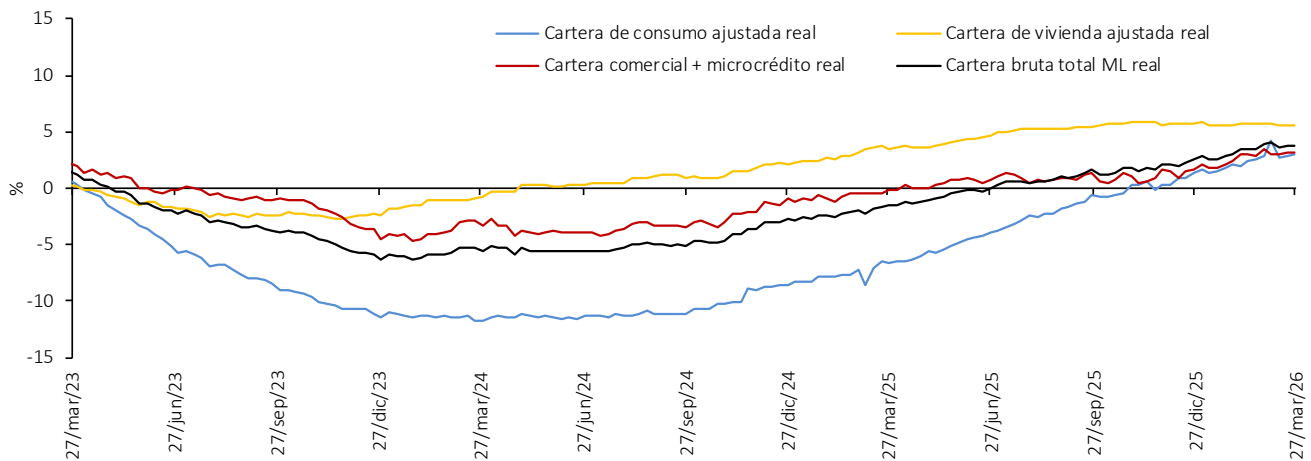

Variación % anual real de la cartera bruta* en moneda nacional y total

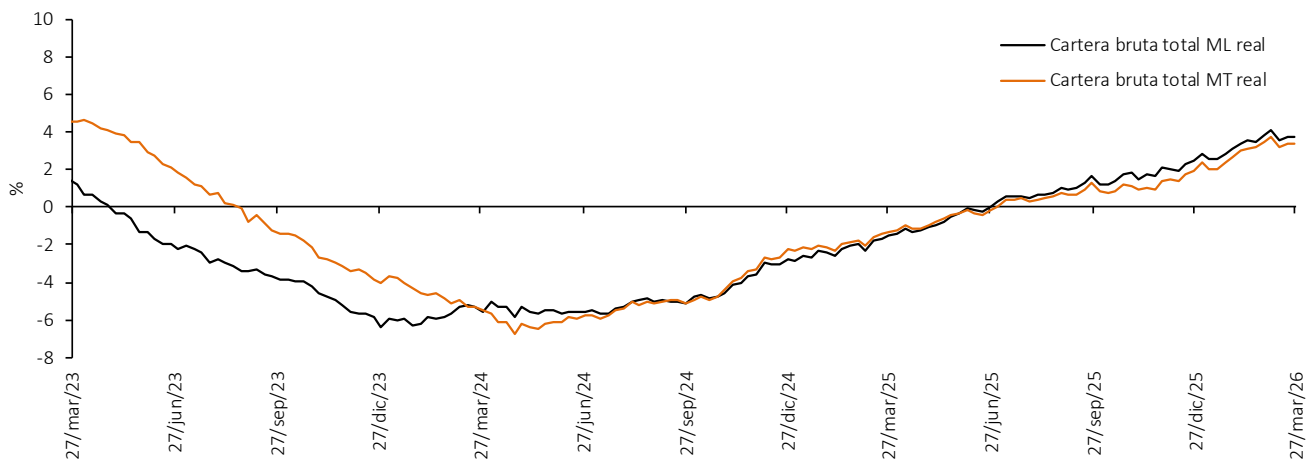

Variación % anual real del M3** y la cartera bruta en ml

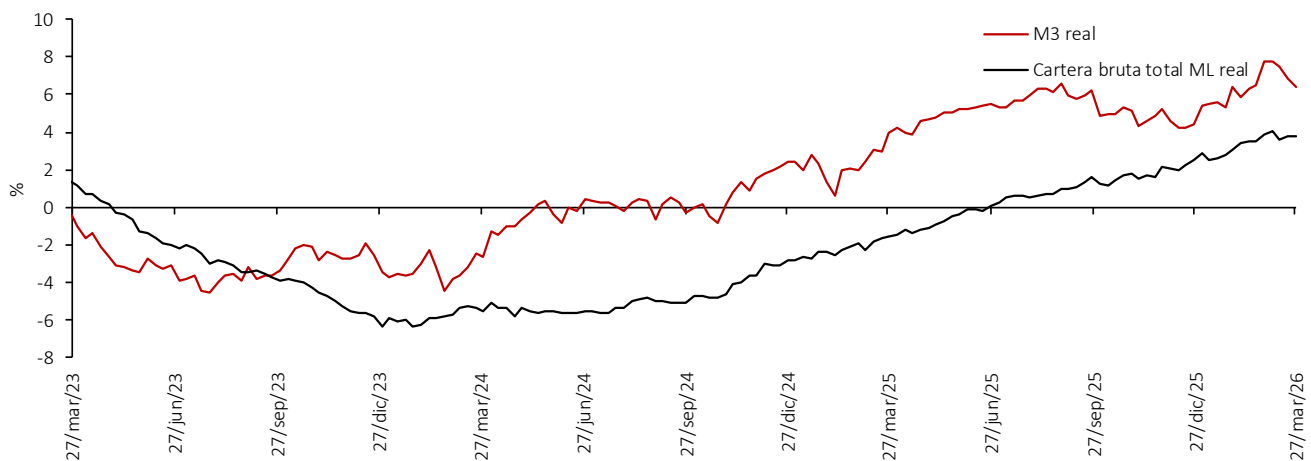

Nota: IPC sin alimentos. Información provisional. A partir de la publicación con corte sep 25/2020 se reprocesó la serie, incorporando los cambios en la canasta del IPC sin alimentos utilizada por el BR desde octubre de 2020.

*No incluye la cartera de las entidades financieras especiales (EFE).

**No incluye CDT y bonos en poder del Banco de la República.

Fuentes: Banco de la República con información del Formato 281 de la Superintendencia Financiera de Colombia.

A partir del 07 de abril de 2023 la información de microcrédito corresponde a la modalidad de "Créditos productivos" creada por el Decreto 455 del 29 de marzo de 2023 del Ministerio de Hacienda.

6. Inversiones

a. Inversiones de los establecimientos de crédito

Miles de millones de pesos y porcentajes

Concepto	Saldo a abril 24 2026	Variaciones									
		Semanal		Últimas 4 semanas		Últimas 13 semanas		Año corrido		Anual	
		Absoluta	%	Absoluta	%	Absoluta	%	Absoluta	%	Absoluta	%
A. Moneda Legal	234,164	-1,931	-0.8	7,089	3.1	9,657	4.3	11,358	5.1	32,345	16.0
B. Moneda Extranjera	20,056	-433	-2.1	-253	-1.2	48	0.2	-2,076	-9.4	-21,415	-51.6
C. Total (A+B)	254,220	-2,364	-0.9	6,837	2.8	9,705	4.0	9,281	3.8	10,930	4.5
ITEM DE MEMORANDO											
Moneda Extranjera - En millones US\$ 2/	5,648	-54	-1.0	112	2.0	148	2.7	-191	-3.3	-4,134	-42.3
Tasa Representativa de Mercado	3,551	-42	-1.2	-118	-3.2	-87	-2.4	-240	-6.3	-688	-16.2

Inversiones de los Establecimientos de Crédito en ML 1/

Miles de millones de pesos y porcentajes

Concepto	Saldo a abril 24 2026	Variaciones									
		Semanal		Últimas 4 semanas		Últimas 13 semanas		Año corrido		Anual	
		Absoluta	%	Absoluta	%	Absoluta	%	Absoluta	%	Absoluta	%
Inversiones Netas	234,164	-1,931	-0.8	7,089	3.1	9,657	4.3	11,358	5.1	32,345	16.0
A. Establecimientos de crédito	234,554	-1,931	-0.8	7,090	3.1	9,651	4.3	11,350	5.1	32,186	15.9
Inversiones Brutas	234,554	-1,931	-0.8	7,090	3.1	9,651	4.3	11,350	5.1	32,186	15.9
a) Títulos de deuda:	169,615	-1,824	-1.1	6,799	4.2	8,953	5.6	8,380	5.2	24,017	16.5
Título de Tesorería - TES	129,989	-1,864	-1.4	6,393	5.2	8,378	6.9	8,369	6.9	23,155	21.7
Otros Títulos de deuda pública	18,717	130	0.7	220	1.2	656	3.6	-336	-1.8	-216	-1.1
Otros emisores Nacionales	20,909	-90	-0.4	186	0.9	-81	-0.4	347	1.7	1,078	5.4
Emisores Extranjeros	0	0	0.0	0	--	0	--	0	--	0	--
b) Instrumentos de patrimonio	12,794	-128	-1.0	-145	-1.1	185	1.5	283	2.3	2,424	23.4
c) Otras inversiones 2/	52,145	20	0.0	436	0.8	513	1.0	2,686	5.4	5,745	12.4
Deterioro	389	0	0.0	0	0.1	-6	-1.5	-8	-1.9	-159	-29.0

Inversiones de los Establecimientos de Crédito en ME 1/

Miles de millones de pesos y porcentajes

Concepto	Saldo a abril 24 2026	Variaciones									
		Semanal		Últimas 4 semanas		Últimas 13 semanas		Año corrido		Anual	
		Absoluta	%	Absoluta	%	Absoluta	%	Absoluta	%	Absoluta	%
Inversiones Netas	20,056	-433	-2.1	-253	-1.2	48	0.2	-2,076	-9.4	-21,415	-51.6
A. Establecimientos de crédito	20,134	-433	-2.1	-250	-1.2	50	0.2	-2,071	-9.3	-21,419	-51.5
Inversiones Brutas	20,134	-433	-2.1	-250	-1.2	50	0.2	-2,071	-9.3	-21,419	-51.5
a) Títulos de deuda:	5,583	-372	-6.2	85	1.5	361	6.9	-1,700	-23.3	-1,376	-19.8
Título de Tesorería - TES	237	-3	-1.3	180	318.5	180	314.6	177	298.4	175	281.7
Otros Títulos de deuda pública	1,735	-61	-3.4	-203	-10.5	-592	-25.4	-1,094	-38.7	-2,343	-57.5
Otros emisores Nacionales	353	-4	-1.1	-31	-8.2	11	3.2	-3	-0.8	-128	-26.6
Emisores Extranjeros	3,259	-304	-8.5	139	4.4	762	30.5	-780	-19.3	919	39.3
b) Instrumentos de patrimonio	271	-5	-1.8	10	3.7	18	7.1	28	11.4	46	20.6
c) Otras inversiones 2/	14,280	-56	-0.4	-344	-2.4	-329	-2.2	-400	-2.7	-20,089	-58.5
Deterioro	78	0	---	3	---	2	---	5	---	-4	---

1/ Incluye FDN, a partir de octubre 2 de 2020

2/ Incluye Inversiones en subsidiarias y filiales, en asociadas, en negocios y operaciones conjuntas y en derechos fiduciarios. Incluye ajustes por reclasificación entre monedas nacional y extranjera.

Fuentes: Formato 281 de la Superintendencia Financiera de Colombia y cálculos Banco de la República.

8. Activos externos

a. Reservas Internacionales

(Millones de dólares)	2025	2026		
SALDO ^{1/2/}	31 dic 2025	31 mar 2026	24 abr 2026	
I. Reservas Internacionales Brutas *	66,379	66,630	67,205	
II. Pasivos de Corto Plazo	26	19	19	
III. Reservas Internacionales Netas (I-II) *	66,352	66,611	67,187	
VARIACIÓN ENTRE	31 dic 2024	31 dic 2025	31 dic 2025	31 mar 2026
	31 dic 2025	31 mar 2026	24 abr 2026	24 abr 2026
I. Reservas Internacionales Brutas	3,869	251	827	575
Pasivos de Corto Plazo	-2	-8	-8	-0
II. Reservas Internacionales Netas	3,871	259	834	576
Causaciones, Valuaciones y Provisiones (deterioro)	1,389	-521	-18	502
Pasivos con Residentes	0	9	9	0
Opciones call por ejercer	0	0	0	0
MEMO - ITEM				
Saldo Reservas internacionales brutas sin FLAR *	65,745	65,959	66,535	
Saldo Causaciones, Valuaciones y Provisiones (deterioro)	1,270	749	1,252	
Saldo Pasivos con Residentes	0	9	9	
Saldo Opciones call por ejercer	0	0	0	

* Para efectos de reporte al FMI se excluyen los aportes al Fondo Latinoamericano de Reservas FLAR del saldo de reservas internacionales, sin embargo, en la información contable del Banco de la República los aportes al FLAR continúan formando parte de los activos de reservas.

1/ A partir del 4 de junio de 2019 los recursos en dólares del Gobierno en el Banco de la República se registran en cuentas diferentes a las de las reservas internacionales, y a partir del 17 de diciembre de 2019, la totalidad de los recursos en moneda extranjera del Gobierno en el Banco de la República se contabilizan por fuera del balance del Banco, por tanto no hacen parte de las reservas internacionales.

2/ A partir del 24 de mayo de 2024 la información sobre reservas internacionales estará disponible con un rezago de siete días hábiles debido a ajustes propios del proceso.

** Cifras provisionales

Fuente: Banco de la República.

9. Endeudamiento externo de los establecimientos de crédito

a. Endeudamiento externo de los establecimientos de crédito 1/ – Saldo por plazos (Millones de dólares y porcentajes)

	SALDO 24-abr-26	VARIACIONES					
		SEMANAL		AÑO CORRIDO		ANUAL	
		ABS.	%	ABS.	%	ABS.	%
I. TOTAL	14.685,7	104,8	0,7	164,9	1,1	166,0	1,1
A. CORTO PLAZO	3.399,0	104,3	3,2	(270,5)	(7,4)	289,4	9,3
B. LARGO PLAZO	11.286,7	0,6	0,0	435,4	4,0	(123,4)	(1,1)

1/ No incluye Banco de la República e ICETEX.

Nota: Los saldos de la última semana son preliminares y sujetos a revisión.

Fuente: Informes semanales de los establecimientos de crédito. Subgerencia de Política Monetaria e Información Económica del Banco de la República.

Endeudamiento externo de los establecimientos de crédito – saldo por plazos

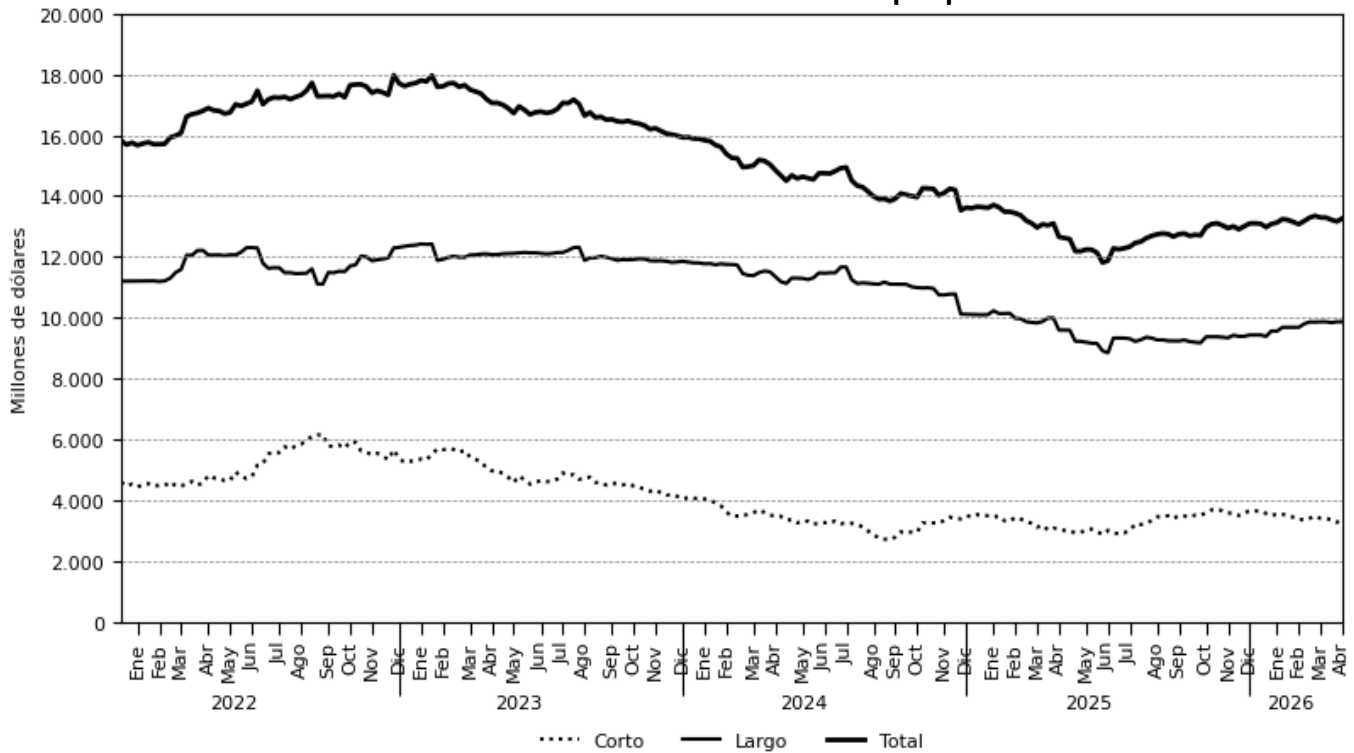

Fuente: Informes semanales de los establecimientos de crédito. Subgerencia de Política Monetaria e Información Económica del Banco de la República

11. Mercados Financieros Internacionales

a. Principales noticias de la semana

Durante la semana, la percepción de riesgo global, medida por el VIX, disminuyó 1,82 puntos, ubicándose en 16,89. En paralelo, los precios del petróleo registraron aumentos de más de 7% durante la semana impulsados por: i) el estancamiento en las negociaciones entre EE. UU. e Irán y; ii) el bloqueo del Estrecho de Ormuz, que se mantiene y podría extenderse por mucho más tiempo. En este entorno, la referencia Brent cerró en USD 108,17 y el WTI en USD 101,94, con variaciones semanales de 2,70% y 7,99%, respectivamente.

Estados Unidos

- Las peticiones iniciales de desempleo disminuyeron a 189 mil para la semana que terminó el 25 de abril (esp: 212 mil; ant: 215 mil).
- La Reserva Federal (FED), mantuvo inalterada su tasa de política monetaria entre 3,50% y 3,75%, en línea con lo esperado por el mercado.
- El índice de confianza del consumidor aumentó a 92,2 en abril (esp: 89,0; ant: 92,2).
- El ISM manufacturero se mantuvo en 52,7 en abril (esp: 53,0; ant: 52,7).

Asia

- El Banco de Japón mantuvo inalterada su tasa de política monetaria en 0,75%, en línea con lo esperado por el mercado.
- En Japón, la tasa de desempleo aumentó a 2,7% en marzo (esp: 2,6%, ant: 2,6%).
- La inflación de Tokio aumentó a 1,5% a/a en abril (ant: 1,4%).
- En Japón, las ventas minoristas aumentaron a 1,7% a/a en marzo (esp: 1,0%, ant: -0,1%).
- En Japón, la producción industrial preliminar aumentó a 2,3% en marzo (esp: 2,2%, ant: 0,4%).
- En Japón, la confianza del consumidor disminuyó a 32,2 en abril (esp: 33,1; ant: 33,3).
- En Japón, el PMI manufacturero final aumentó a 55,1 en abril (esp: 54,9; ant: 51,6).

Europa

- El Banco Central Europeo, mantuvo inalterados sus tres tipos de interés oficiales: los aplicables a la facilidad de depósito, a las operaciones principales de financiación y a la facilidad marginal en 2,00%, 2,15% y 2,40%, respectivamente, en línea con lo esperado por el mercado.
- En la eurozona, la inflación preliminar aumentó a 3,0% a/a en abril (esp: 3,0%; ant: 2,6%). Por su parte, la inflación núcleo preliminar disminuyó a 2,2% en abril (esp: 2,2%; ant: 2,3%).
- En la Eurozona, la tasa de desempleo disminuyó a 6,2% en marzo (esp: 6,2%; ant: 6,3%).
- En la Eurozona, la confianza del consumidor final se mantuvo en -20,6 en abril (ant: -20,6).
- El Banco de Inglaterra, mantuvo inalterada su tasa de política monetaria en 3,75%, en línea con lo esperado por el mercado.

América

- En Colombia, la tasa de desempleo disminuyó a 8,8% en marzo (ant: 9,2%).

- La JDBR decidió por unanimidad mantener inalterada la tasa de política monetaria en 11,25%, mientras que el mercado esperaba un aumento de 50 pb.
- El Banco Central de Brasil redujo su tasa de política monetaria en 25pb a 14,5% en línea con lo esperado por el mercado.
- En Brasil, la tasa de desempleo aumentó a 6,1% en marzo (esp: 6,1%, ant: 5,8%).
- El Banco Central de Chile, mantuvo inalterada su tasa de política monetaria en 4,5%, en línea con lo esperado por el mercado.
- En Chile, la tasa de desempleo aumentó a 8,9% en marzo (esp: 8,6%; ant: 8,3%).
- En Chile, las ventas minoristas disminuyeron a 4,6% en marzo (esp: 4,9%; ant: 5,6%).
- En Chile, la producción industrial disminuyó a -3,4% a/a en marzo (esp: -1,9%; ant: -1,1%).
- En Perú la inflación 4,0% a/a en abril (esp: 3,7; ant: 3,80%).

b. Tasas de interés de Bancos Centrales

	Tasa de interés vigente (%)			
	Actual (a) 01 de mayo	Semana anterior 24 de abril	4 sem atrás 01 de abril	Un año atrás 1 de mayo de 2025
Estados Unidos =	3,5 - 3,75	3,5 - 3,75	3,5 - 3,75	4,25 - 4,5
Zona Euro =	2,15	2,15	2,15	2,40
Japón =	0,75	0,75	0,75	0,50
Reino Unido =	3,75	3,75	3,75	4,50
Canadá =	2,25	2,25	2,25	2,75
Argentina*	NA	NA	NA	29,00
Australia	4,10	4,10	4,10	4,10
Brasil ↓	14,50	14,75	14,75	14,25
Chile =	4,50	4,50	4,50	5,00
China	3,00	3,00	3,00	3,10
Colombia =	11,25	11,25	11,25	9,25
Indonesia	4,75	4,75	4,75	5,75
India	5,25	5,25	5,25	6,00
Malasia	2,75	2,75	2,75	3,00
México	6,75	6,75	6,75	9,00
Noruega	4,00	4,00	4,00	4,50
Nueva Zelanda	2,25	2,25	2,25	3,50
Perú	4,25	4,25	4,25	4,75
Rusia	14,50	14,50	15,00	21,00
Sudáfrica	6,75	6,75	6,75	7,50
Suiza	0,00	0,00	0,00	0,25
Turquía =	37,00	37,00	37,00	46,00

Fuente: Bloomberg.

*La última publicación de la TPM se realizó el 10 de julio. después de esto el Banco Central de la República de Argentina (BCRA) estableció un nuevo régimen de tasas endógenas donde el costo del dinero está definido por las exigencias de liquidez del mercado.

c. Inflación observada y sus expectativas

	Tasa actual y meta de inflación (%)			Encuesta de expectativas de inflación anual a diciembre del 2026			
	01 de mayo			BLOOMBERG		BANCOS CENTRALES ¹	
	Inflación (b)	Tasa de interés real [[1+a]/(1+b)]-1	Meta de Inflación 2026	Fecha de la encuesta	Resultado (%)	Fecha realización de la encuesta	Resultado (%)
Estados Unidos (mar)	3,30	0,44	2,00	1-may-2026	3,27	-	-
Zona Euro (abr) ↑	3,00	-0,83	<2	1-may-2026	2,80	dic-25	1,80
Japón (mar)	1,50	-0,74	2,00	1-may-2026	2,00	-	-
Reino Unido (mar)	3,30	0,44	2,00	1-may-2026	3,10	dic-25	3,50
Canadá (mar)	2,40	-0,15	1,00 - 3,00	1-may-2026	2,48	-	-
Argentina (mar)	32,60	NA*	12,00- 17,00	1-may-2026	30,00	ene-26	22,40
Australia (mar) ↑	4,80	-0,67	2,00 - 3,00	1-may-2026	4,15	dic-25	4,70
Brasil (mar)	4,14	9,95	1,75 - 4,75	1-may-2026	4,30	ene-26	3,97
Chile (mar)	2,83	1,62	2,00 - 4,00	1-may-2026	3,50	feb-26	3,00
China (mar)	1,00	1,98	3,00	1-may-2026	1,00	-	-
Colombia (mar)	5,56	5,39	2,00 - 4,00	1-may-2026	5,80	feb-26	6,33
Grecia (mar)	3,90	-1,68	<2	1-may-2026	-	-	-
Indonesia (abr) ↓	2,42	2,27	2,00 - 4,00	1-may-2026	3,10	-	-
India (mar)	3,40	1,79	2,00 - 6,00	1-may-2026	-	-	-
Irlanda (mar)	3,60	-1,40	<2	1-may-2026	2,35	-	-
Malasia (mar)	1,70	1,03	-	1-may-2026	2,00	-	-
México (mar)	4,59	2,07	2,00 - 4,00	1-may-2026	4,13	dic-25	3,95
Noruega (mar)	3,60	0,39	2,00	1-may-2026	3,17	-	-
Nueva Zelanda (mar)	3,10	-0,82	1,00 - 3,00	1-may-2026	3,39	dic-25	2,39
Perú (abr) ↑	4,01	0,23	1,00 - 3,00	1-may-2026	2,50	ene-26	2,00
Portugal (abr) ↑	3,40	-1,21	<2	1-may-2026	-	-	-
Rusia (mar)	5,86	8,16	4,00	1-may-2026	5,81	-	-
Sudáfrica (mar)	3,10	3,54	3,00 - 6,00	1-may-2026	3,70	dic-25	3,80
Suiza (abr) ↑	0,60	-0,84	<2	1-may-2026	-	-	-
Turquía (abr) ↑	32,37	3,50	3,00 - 7,00	1-may-2026	29,50	ene-26	23,15

Fuente: Bloomberg y páginas web de bancos centrales.

1) Varias autoridades monetarias no hacen encuestas sobre expectativas de inflación.

*La última publicación de la TPM se realizó el 10 de julio después de esto el Banco Central de la República de Argentina (BCRA) estableció un nuevo régimen de tasas endógenas donde el costo del dinero está definido por las exigencias de liquidez del mercado. Debido a este cambio de metodología no es posible calcular la tasa de interés real con una base comparable a la de otros regímenes de política monetaria.

d. Principales tasas de los mercados monetarios internacionales

	Plazo	Tasa actual (%) (a)	Semana anterior (%) (b)	4 sem atrás (%)	30 de diciembre de 2025 (%)	Un año atrás (%)	Variación p.b. última semana (a-b)
		01 de mayo	24 de abril				
FEDERAL FUND	1 Día	3,64	3,64	3,64	3,64	4,33	0,00
SOFR	1Día	3,64	3,66	3,65	3,71	4,39	-2,00
SOFR	1 Mes	3,65	3,66	3,66	3,70	4,33	-1,15
SOFR	3 Meses	3,66	3,67	3,68	3,66	4,26	-1,20
ESTR	1 Día	1,93	1,93	1,93	1,93	2,16	0,00
ESTR	1 Mes	1,93	1,93	1,93	1,93	2,17	0,00
ESTR	3 Meses	1,94	1,94	1,94	1,93	2,36	0,00

Fuente: Bloomberg.

Federal fund rate: Tasa interbancaria overnight a la cual los bancos miembros de sistema de la Reserva Federal de los Estados Unidos se prestan el exceso de reservas sin exigir garantía como contrapartida. SOFR: Tasa de interés que mide el costo del dinero en dólares americanos calculada con base en operaciones de crédito garantizadas. ESTR: Tasa de interés de referencia que refleja los costos nocturnos de préstamos de los bancos dentro de la eurozona. El Banco Central Europeo (BCE) calcula y publica este tipo de interés.

e. Indicadores de percepción de riesgo

Spread de deuda soberana*

EMBI (Emerging Market Bond Index) ^{1/}	Spread actual (pb) (a)	Semana anterior (pb) (b)	4 sem atrás (pb)	30 de diciembre de 2025 (pb)	Un año atrás (pb)	Variación última semana (a-b)	Variación porcentual última semana (a/b)-1
	01 de mayo	24 de abril	04 de abril				
Plus soberanos	244,26	245,67	288,73	235,00	330,79	-1,41	-0,01
Colombia	233,00	235,00	282,00	277,00	390,00	-2,00	-0,01
Argentina	573,00	558,00	616,00	569,00	717,00	15,00	0,03
Brasil	174,00	180,00	197,00	200,00	230,00	-6,00	-0,03
México	205,00	211,00	233,00	224,00	350,00	-6,00	-0,03
Perú	122,00	127,00	139,00	137,00	172,00	-5,00	-0,04

Fuente: Bloomberg.

EMBI plus: Emerging Markets Bond Index – Embi + - es un índice creado por JP Morgan que mide los retornos totales de los instrumentos de deuda externa de los países emergentes incluyendo bonos Bradys en dólares y en otras monedas, préstamos, Eurobonos e instrumentos de deuda local denominados en dólares. Este indicador está concentrado en instrumentos de las tres principales economías de Latinoamérica (Brasil, México y Argentina) con una ponderación de 68% dejando el resto para los otros países Latinoamericanos. Para el desarrollo de este informe se considera el spread de dicho portafolio EMBI sobre la curva cero cupón de los treasuries. EMBI plus país: Emerging Markets Bond Index (Embi +) calculado bajos los mismos criterios del EMBI PLUS considerando únicamente los títulos del respectivo país. Para el desarrollo de este informe se considera el spread de dicho portafolio EMBI sobre la curva cero cupón de los treasuries.

*A partir del 01/10/2018 los tickers de Bloomberg de Colombia, México, Brasil, Argentina y Perú corresponden a ELI GCOL index, ELI GMXN index y ELI GBRL index, ELI GARL index y ELI GPER index, respectivamente.

EMBI plus, EMBI Colombia, CDS, coeficientes de aversión al riesgo *

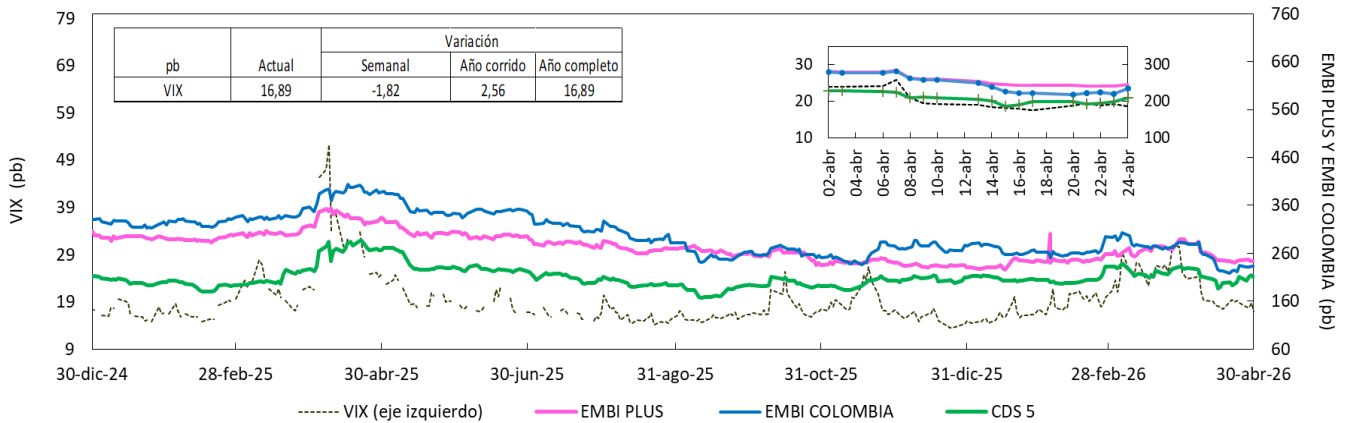

Fuente: Bloomberg, DOAM.

VIX: Índice de volatilidad del "Chicago Board Options Exchange SPX", que refleja la volatilidad implícita en las opciones sobre las acciones que componen el S&P 500. Se utiliza como un indicador que mide la aversión al riesgo de los inversionistas, la variación se presenta en términos absolutos. *El ticker del EMBI Colombia corresponde a ELI GCOL Index.

Credit Default Swap (CDS) América Latina – 5 años

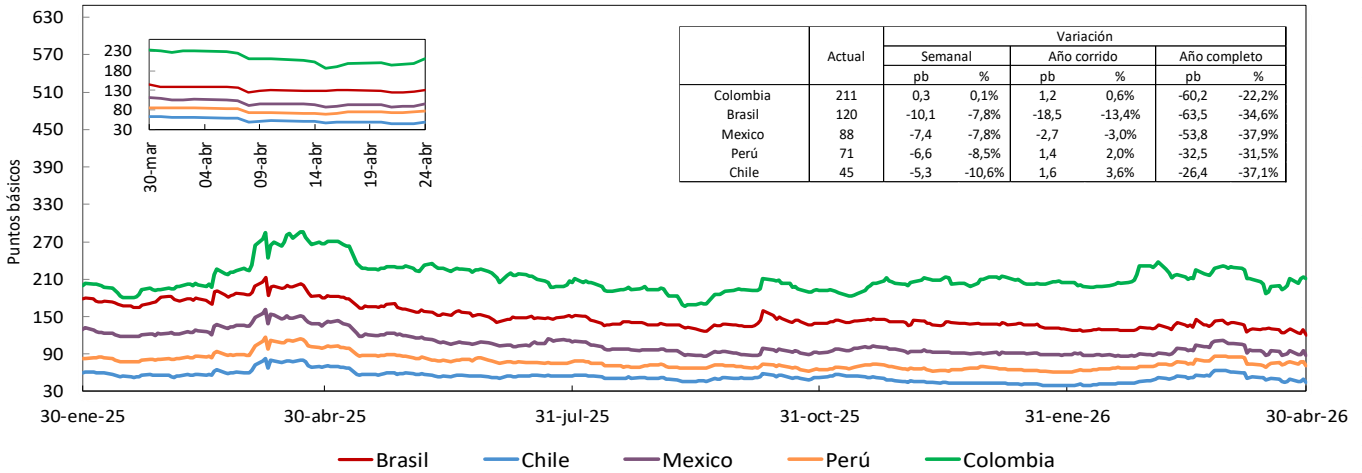

Fuente: Bloomberg, DOAM.

*El ticker del EMBI de Colombia en Bloomberg corresponde a ELI GCOL index.

Un Credit Default Swap (CDS) es un instrumento financiero por medio del cual se negocia el riesgo crediticio de un bono. El tenedor paga una prima (puntos básicos sobre el valor nominal del bono) a la entidad que ofrece el CDS a cambio de que esta responda por un valor nominal en caso que el emisor haga default. La valoración de un CDS se hace en puntos básicos sobre el valor nominal del bono y tiene una relación directa con el nivel de aversión al riesgo de los inversionistas. Es decir, entre mas alta sea la probabilidad de default, mayor será el valor del CDS y viceversa.

CDS otros países – 5 años

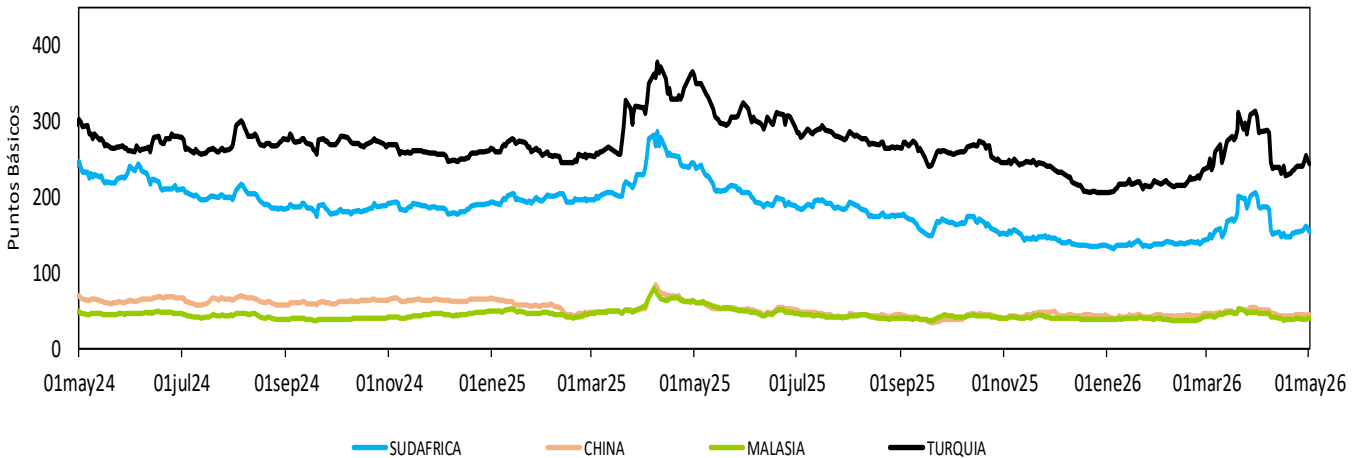

f. Mercado de renta fija

Bonos del tesoro americano

BONOS DEL TESORO AMERICANO ^{1/}	Tasa actual (%) (a) 01 de mayo	Semana anterior (%) (b) 24 de abril	4 sem atrás (%)	30 de diciembre de 2025 (%)	Un año atrás (%)	Variación p.b. última semana (a-b)
0,25	3,65	3,67	3,69	3,54	4,29	-2,06
0,50	3,70	3,70	3,70	3,60	4,19	-0,20
2,00	3,88	3,78	3,81	3,45	3,70	10,0
5,00	4,02	3,92	3,96	3,68	3,81	9,8
10,00	4,37	4,30	4,32	4,12	4,22	6,9
30,00	4,96	3,70	3,70	3,60	4,19	126,1

Fuente: Bloomberg.

1/ Bonos genéricos de Bloomberg.

Bonos del tesoro americano

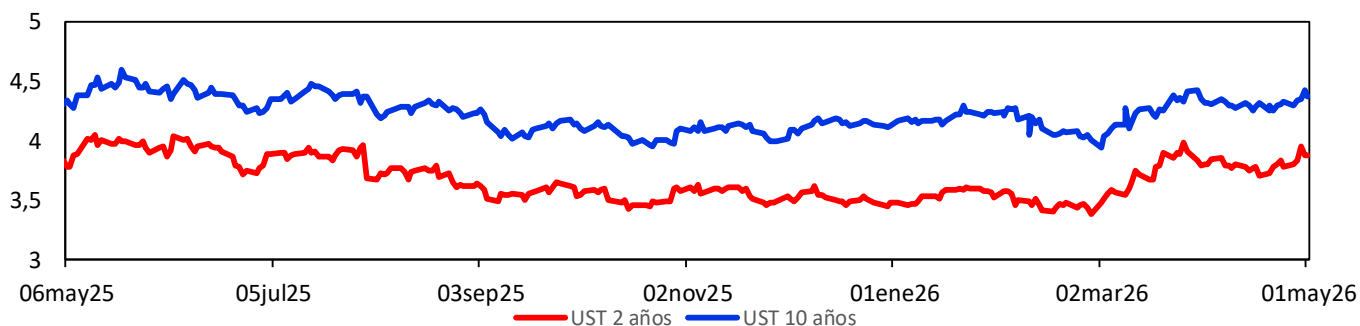

g. Mercado de renta variable

País	Índices accionarios	Nivel actual 01 de mayo	Variación			
			Semanal 24 de abril	4 sem atrás 01 de abril	30 de diciembre de 2025	Un año atrás
EE UU	DOW JONES	49.499,27	0,55%	6,30%	2,34%	21,46%
EE UU	S&P500	7.230,12	0,91%	9,96%	4,84%	29,01%
EE UU	NASDAQ	25.114,44	1,12%	14,99%	7,24%	41,80%
Zona Euro	Euro Stoxx 50	5.881,51	-0,03%	2,60%	1,47%	13,98%
Alemania	DAX	23.991,27	-0,57%	2,97%	-2,04%	3,92%
Argentina	MERVAL	2.767.137,00	-2,59%	-7,74%	-9,32%	34,33%
Brasil (Sao Paulo)	IBOV	185.600,10	-2,70%	-1,25%	15,19%	37,35%
Chile	IPSA	10.717,34	-4,08%	-1,28%	2,25%	30,82%
Colombia	MSCI COLCAP	2.169,52	-2,84%	-4,89%	4,91%	32,13%
México	MEXBOL	67.283,60	-2,81%	-3,47%	4,53%	20,55%
Perú*	MSCI Nuam General	50.822,70	-2,04%	-4,73%	15,98%	74,14%
Venezuela	IBVC	5.909,19	1,27%	-6,04%	183,79%	-97,49%
Japón	NKY	59.513,12	-0,34%	10,74%	18,22%	63,26%
China	SHANGAI SE	4.112,16	0,79%	4,14%	3,71%	24,01%

Fuente: Bloomberg.

Índice de renta variable global (MXWO Index)

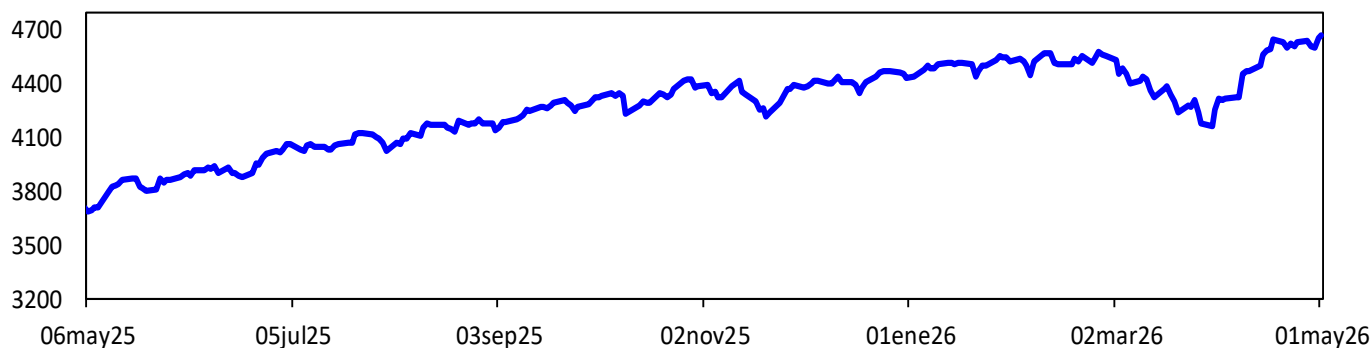

Fuente: Bloomberg.

MXWO index: Índice de capitalización que mide el rendimiento de las acciones de compañías de países desarrollados. Este Índice se deriva del MSCI de Morgan Stanley, el cual se conoce como el MSCI WORLD. La base del Índice MXWO es el 31 de diciembre de 1969.

Índice de renta variable de América Latina (MXLA Index)

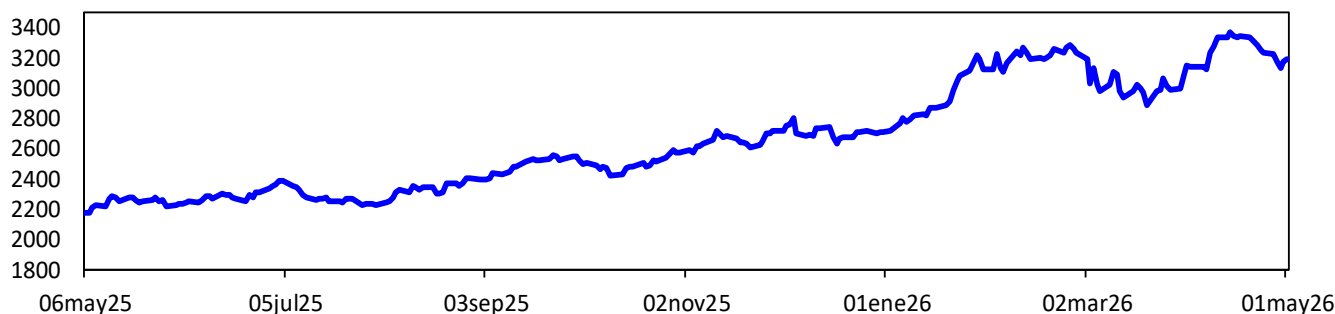

Fuente: Bloomberg.

MXLA index : Índice de capitalización que mide el rendimiento de las acciones de compañías de países de América Latina. Este Índice se deriva del MSCI de Morgan Stanley, el cual se conoce como el MSCI EM Latin América. La base del Índice MXLA es el 31 de diciembre de 1987.

h. Mercado cambiario

Depreciación de las principales monedas frente al dólar americano

TASAS DE CAMBIO Frente al dólar	Tasa Indirecta 01 de mayo	Tasa Directa 01 de mayo	Depreciación de las diferentes monedas frente al Dólar					
			Semanal 24 de abril	4 semanas atrás	30 de diciembre de 2025	Un año atrás	Dos años atrás	Tres años atrás
			Euro	1,17	0,85	0,01%	-1,13%	0,23%
Libra	1,36	0,74	-0,37%	-2,05%	-0,84%	-2,25%	-7,77%	-8,00%
AUD	0,72	1,39	-0,69%	-3,80%	-7,03%	-11,37%	-9,42%	-7,94%
NZD	0,59	1,70	-0,30%	-2,48%	-1,80%	0,14%	0,53%	4,55%
CAD	0,74	1,36	-0,58%	-2,06%	-0,78%	-1,91%	-1,09%	0,34%
Yen	0,01	157,02	-1,48%	-1,14%	0,39%	7,99%	1,58%	14,20%
NOK	0,11	9,29	-0,30%	-4,29%	-7,48%	-11,00%	-15,81%	-13,43%

Fuente: Bloomberg.

Depreciación de monedas de países emergentes frente al dólar americano (tasas de cierre)

TASA DE CAMBIO Países Emergentes	Tasa actual 01 de mayo	Depreciación de las diferentes monedas frente al Dólar					
		Semanal 24 de abril	4 sem atrás 01 de abril	30 de diciembre de 2025	Un año atrás	Dos años atrás	Tres años atrás
Colombia	3.638,35	-0,94%	-0,94%	-3,17%	-13,85%	-6,71%	-21,35%
Argentina	1.401,76	0,23%	0,78%	-3,54%	16,68%	59,60%	524,00%
Brasil	4,96	-0,34%	-3,70%	-9,33%	-12,24%	-2,88%	-1,47%
Venezuela*	486,81	1,54%	3,71%	65,32%	469,86%	NA	NA
Perú	3,51	0,60%	1,48%	4,26%	-4,31%	-6,93%	-5,40%
México	17,46	0,45%	-2,04%	-2,99%	-10,96%	2,71%	-2,69%
Chile	911,81	1,83%	-0,24%	1,32%	-3,74%	-3,68%	12,56%
Turquía	45,18	0,38%	1,60%	5,22%	17,51%	39,07%	132,15%
India	95,09	0,88%	2,13%	5,91%	12,47%	13,92%	16,13%
Sudáfrica	16,65	0,82%	-1,01%	0,32%	-10,36%	-10,43%	-9,54%
Malasia	3,97	0,15%	-1,39%	-1,91%	-6,72%	-16,79%	-11,05%

Fuente: Bloomberg. SET FX – Tasa promedio

* Venezuela: Con el cambio de denominación de Bolívar a Bolívar Soberano, cambió la metodología para el cálculo de la Tasa de Cambio, por tal motivo no es posible realizar el cálculo de la depreciación dos y tres años atrás.

Depreciación del Peso frente a otras monedas

TASAS DE CAMBIO Peso frente a otras monedas	Tasa actual 01 de mayo	Depreciación del Peso frente a las diferentes monedas					
		Semanal 24 de abril	4 sem atrás 01 de abril	30 de diciembre de 2025	Un año atrás	Dos años atrás	Tres años atrás
COP/Euro	4.264,51	-0,95%	0,19%	-3,39%	-10,56%	2,07%	-16,02%
COP/Libra	4.941,79	-0,57%	1,13%	-2,35%	-11,87%	1,14%	-14,52%
COP/Yen	23,17	0,55%	0,20%	-3,54%	-20,22%	-8,16%	-31,13%
COP/Sol Peruano	1.037,68	-1,53%	-2,39%	-7,13%	-9,97%	0,24%	-16,87%
COP/Peso Chileno	3,99	-2,72%	-0,70%	-4,43%	-10,49%	-3,15%	-30,13%
COP/Real Brasileiro	732,89	-0,60%	2,86%	6,80%	-1,82%	-3,94%	-20,19%
COP/Peso Mexicano	208,42	-1,38%	1,13%	-0,18%	-3,24%	-9,17%	-19,18%

Fuente: Bloomberg. cálculos Banrep

Índice DXY

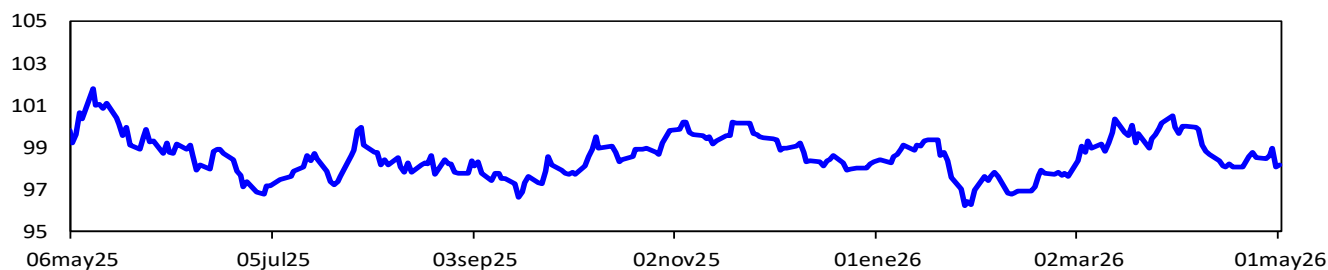

Fuente: Bloomberg.

DXY index: Es un promedio ponderado del valor del dólar contra las monedas de un grupo de países que son los principales socios comerciales de Estados Unidos, entre los cuales se encuentran las siguientes monedas: El euro, el yen japonés, la libra esterlina, el dólar canadiense, la corona sueca y el franco suizo.

Índice de monedas de América Latina

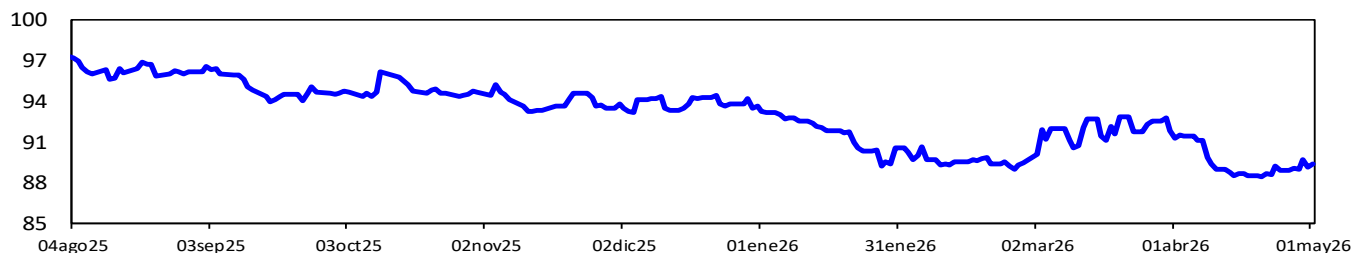

Fuente: Bloomberg. Cálculos: Banrep. El índice toma base 100 el 3 de enero de 2022 y se construye teniendo en cuenta las siguientes monedas y ponderaciones: real brasileño (36.67%), peso mexicano (36.67%), peso chileno (13.33%), peso colombiano (7.78%) y sol peruano (5.56%). Un aumento del índice corresponde a una depreciación de las monedas analizadas frente al dólar.

i. Precios de las materias primas

Materias Primas Producto	Nivel actual Dólares 01 de mayo	Variación				
		Semanal 24 de abril	Frente a 31 de marzo	4 semanas atrás	2 de enero de 2026	Un año atrás
Índice General	CRB INDEX 393,40	3,78%	5,63%	5,63%	32,09%	35,89%
Exportaciones	Café 3,02	-2,52%	1,22%	1,41%	-15,48%	-23,68%
Exportaciones	Azúcar 14,95	7,32%	-3,67%	-2,22%	2,40%	-12,88%
Exportaciones	Petróleo WTI 101,94	7,99%	0,55%	1,82%	77,84%	72,08%
Exportaciones	Carbón 107,45	3,52%	-9,71%	-5,25%	9,64%	14,19%
Exportaciones	Oro 4.614,21	-2,02%	-1,15%	-3,03%	6,51%	42,45%
Exportaciones	Níquel 19.180,00	2,98%	13,76%	12,39%	14,41%	27,82%
Exportaciones	Aceite de Palma 4.622,00	0,54%	-4,27%	-3,08%	15,81%	19,09%
Importaciones	Trigo 624,50	2,67%	1,34%	4,52%	23,30%	21,20%
Importaciones	Maíz 468,25	2,91%	2,29%	3,08%	7,03%	0,86%
Importaciones	Cacao 3.669,75	5,09%	13,75%	9,07%	-38,68%	-55,89%
Importaciones	Algodón 0,82	6,30%	16,93%	15,67%	27,87%	24,75%
Importaciones	Soya 1.187,75	2,06%	1,43%	1,65%	15,37%	14,18%
Importaciones	Acero 1.084,00	4,03%	3,44%	3,34%	15,32%	25,03%
Importaciones	Hierro 814,50	0,56%	-0,49%	-1,57%	0,00%	6,54%
Otros	Plata 75,36	-0,49%	0,26%	0,37%	3,49%	132,50%
Otros	Cobre 593,20	-1,58%	5,66%	4,23%	29,49%	29,49%
Otros	Aluminio 3.584,00	-2,74%	-0,03%	0,01%	20,03%	50,75%
Otros	Ganado 255,65	3,93%	7,42%	7,42%	10,79%	15,77%
Otros	Gas Natural Estadounidense 2,78	10,19%	-3,61%	-1,38%	-23,16%	-20,09%
Otros	Gas Natural Europeo 15,62	1,81%	-10,96%	-2,62%	58,65%	45,95%
Otros	Petróleo Brent 108,17	2,70%	4,04%	6,93%	78,06%	74,10%

Fuente: Bloomberg

Precio del petróleo: precio del futuro más cercano a vencer de un barril de petróleo crudo (en dólares).

Precio del carbón: precio de contado FOB de una tonelada de carbón en el New York mercantile exchange (en dólares).

Precio del café: precio de una libra de café colombiano cotizado en la bolsa de New York (en dólares).

Precio del algodón: corresponde a un descuento sobre el contrato de futuros más activamente transado en New York.

Precio del oro: precio de contado de una onza de oro (en dólares).

Precio del trigo: precio de contado de un saco de trigo rojo suave de invierno en Chicago (en dólares).

Precio de la plata: precio de contado de una onza de plata (en dólares).

Precio del cobre: precio de contado de una tonelada métrica de cobre según London Metal Exchange (en dólares).

Precio del aluminio: precio de contado de una tonelada métrica de aluminio según London Metal Exchange (en dólares).

Precio del níquel: precio de contado de una tonelada métrica de níquel según London Metal Exchange (en dólares).

Aceite de palma: promedio ponderado del precio diario de una tonelada métrica de aceite de palma, para este promedio, si el mes corriente es enero, el precio en este mes será el precio de contado y el precio de los meses siguientes (febrero, marzo y abril) será el precio de los respectivos contratos. Estos son los precios del mercado de Malasia según el Malaysian Palm Oil Borrad (en dólares).

Precio del maíz: precio de contado de un saco de maíz amarillo en Chicago (en dólares).

Precio del azúcar: precio global de contado de una libra de azúcar (Fuente: International Sugar Organization-en centavos de dólar)

Precio del cacao: precio diario calculado como el promedio de los tres futuros de cocoa más cercanos transado en Londres y New York.

Precio del ganado: precio de contado del ganado vivo en el mercado de Estados Unidos (en dólares).

Precio de la Soya: precio de contado de un Bushel de soya amarilla en Chicago (en dólares).

Precio materias primas - Agrícolas
(Base 100 =1 de mayo de 2025)

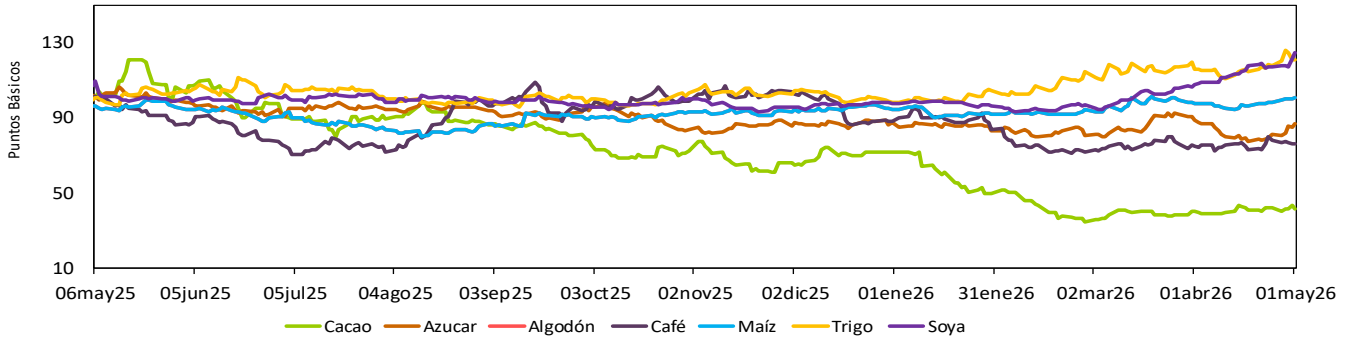

Precio materias primas - Industriales y metales preciosos
(Base 100 =1 de mayo de 2025)

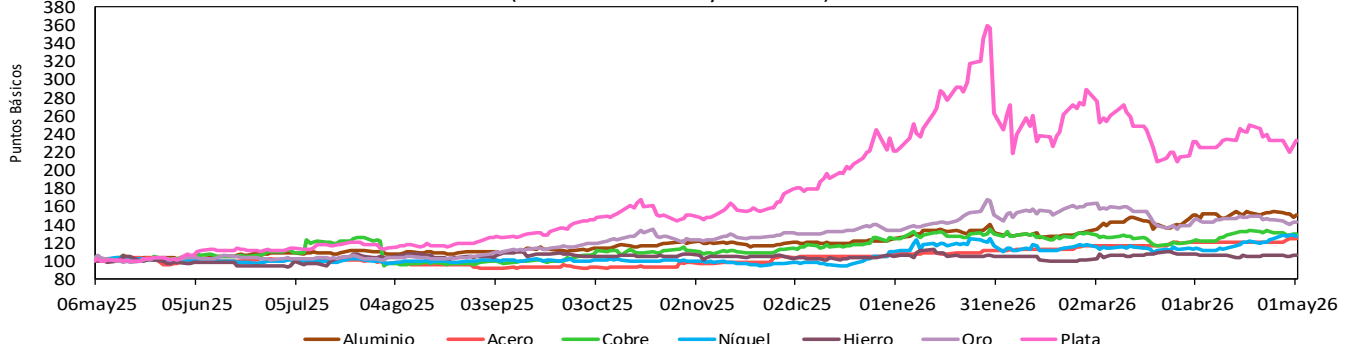

Precio materias primas - Energéticos
(Base 100 = 1 de mayo de 2025)

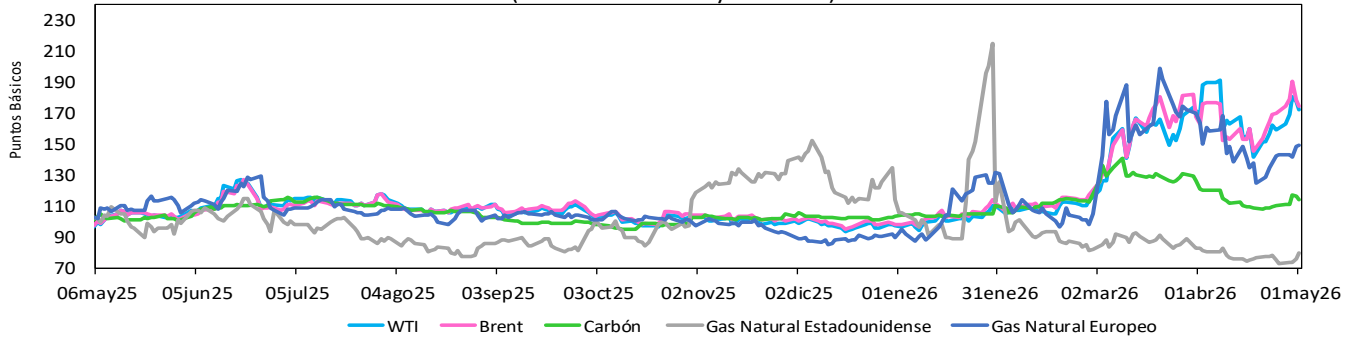

Fuente: Bloomberg.

Índice de materias primas (CRB Index)

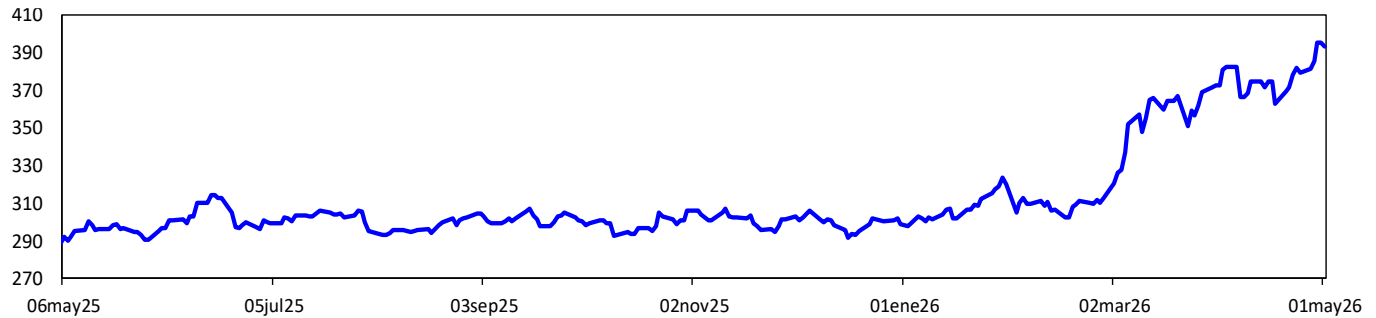

Fuente: Bloomberg.

CRB index: Es un promedio aritmético de precios de futuros de una canasta de materias primas, entre los cuales se encuentra oro, plata, textiles, ganado vivo, café, azúcar, entre otros. La base del índice CRB es el 4 de noviembre de 1956 con un valor de 107.92.

12. Mercado cambiario en Colombia

a. Tasas y volúmenes del mercado de contado

Evolución de la tasa de cambio

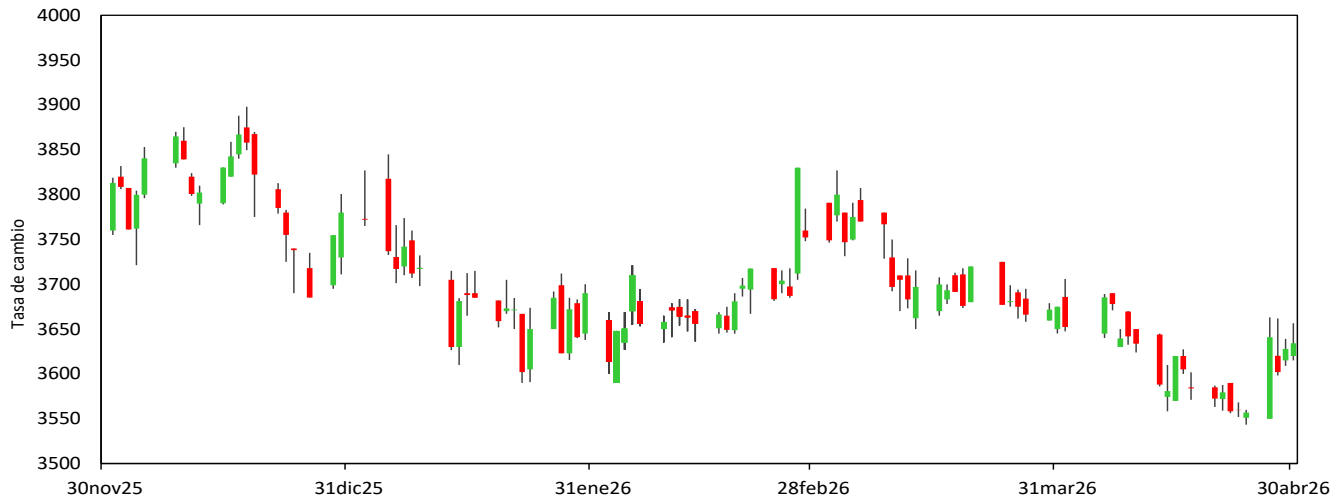

Fuente: SET-ICAP FX. Cálculos: Banrep

El gráfico presenta los precios de apertura, cierre, máximos y mínimos durante el día, reflejándose en la amplitud de la vela y su color. Una vela verde indica apreciación y una roja indica depreciación de la tasa de cambio en la jornada.

2026	30-mar	9-abr	16-abr	23-abr	30-abr	Variación semanal	Variación 4 semanas
Tasa promedio	3669,98	3642,66	3614,61	3672,84	3638,35	-34,49	-31,63
Depreciación año completo	-12,49%	-17,53%	-16,02%	-17,19%	-13,85%	-0,94%	-0,86%
Depreciación año corrido	-16,78%	-17,40%	-18,03%	-19,26%	-17,49%		

Fuente: Tasa de Cambio promedio SET-FX

Volumen transado promedio de 90 días (cifras en millones de dólares)

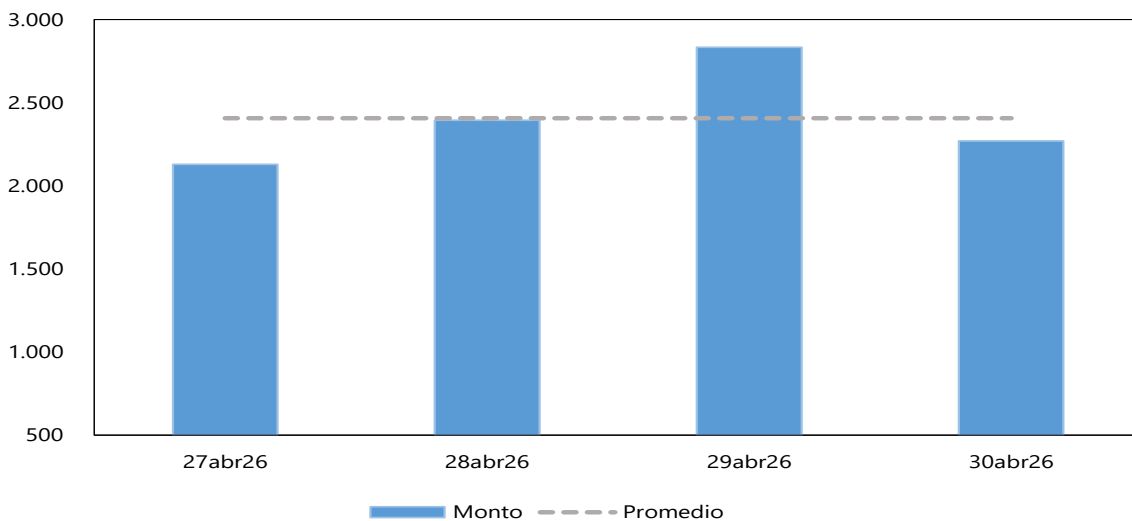

Fuente: Set-FX. Nota: Incluye operaciones entre IMC realizadas en el mercado de contado y aquellas que tienen como origen un derivado. No incluye operaciones FIX ni Next day.

b. Tasas y volúmenes del mercado a futuro

Monto Negociado Diario de Futuros Peso-Dólar (Millones de USD)

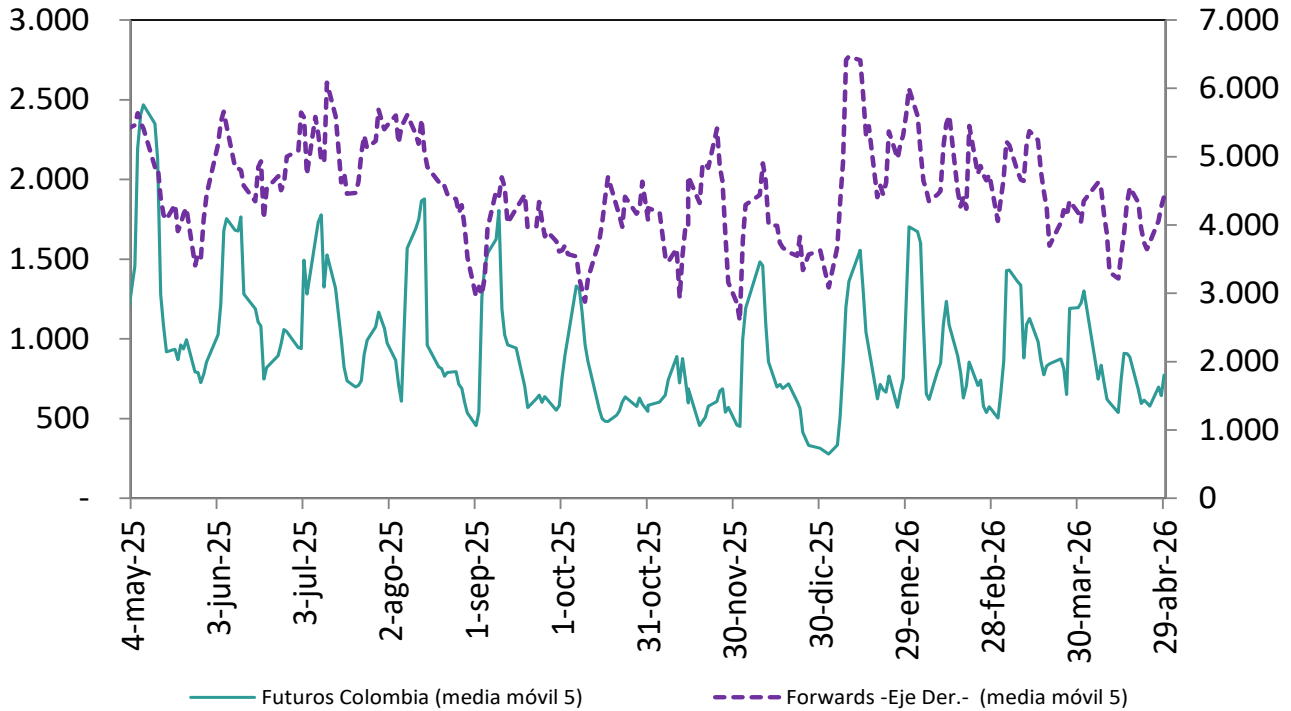

Fuente: Sistemas de negociación y registro de divisas (Forwards), CRCC (Futuros). **Cálculos:** DOAM.

Tasa de interés doméstica equivalente* (promedio móvil 5 días)

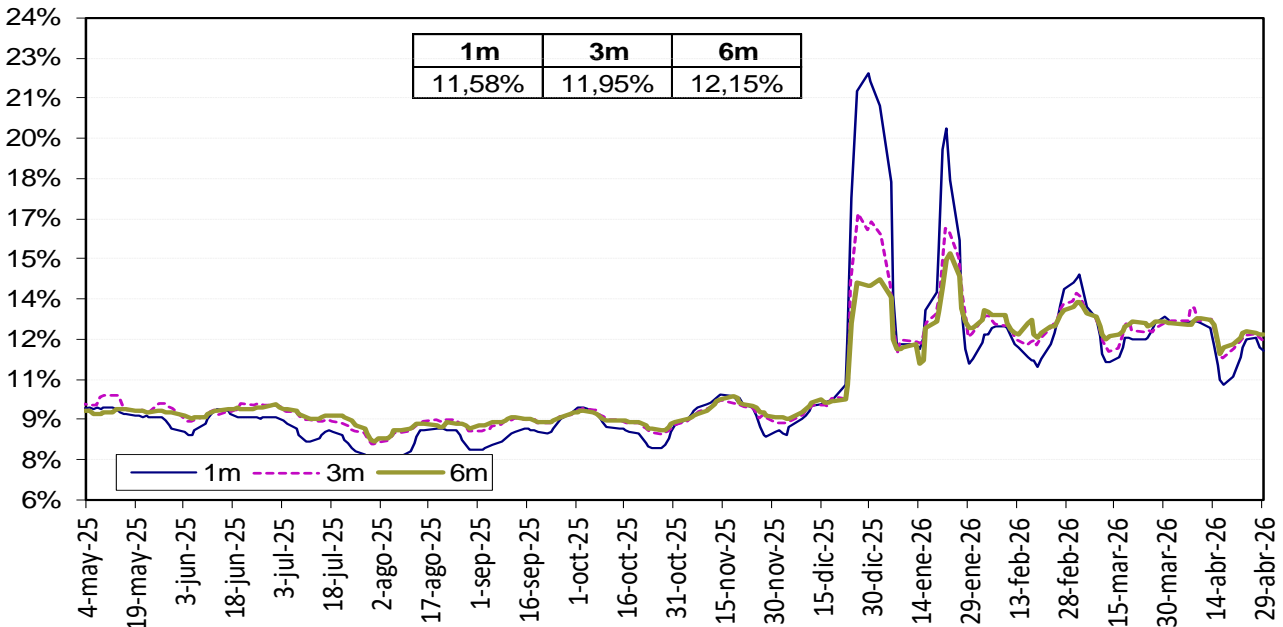

La tasa de interés doméstica equivalente es obtenida de la relación de equilibrio que debe existir entre la misma, la tasa de interés externa y la devaluación implícita en los contratos a futuro de peso dólar para que no existan oportunidades de arbitraje. La fórmula para el cálculo es $(1+i) = (F/S) (1+i^*)$, en donde i es la tasa de interés doméstica, F es el promedio ponderado de los precios en los contratos a futuro para el plazo (forwards), S es el precio del dólar en el mercado de contado, e i^* es la tasa de interés externa al plazo especificado (SOFR).

Fuente: Bloomberg y Banco de la República, cálculos DOAM. Información disponible al 29 de abril de 2026.

Devaluación Implícita (Observada - Teórica*)

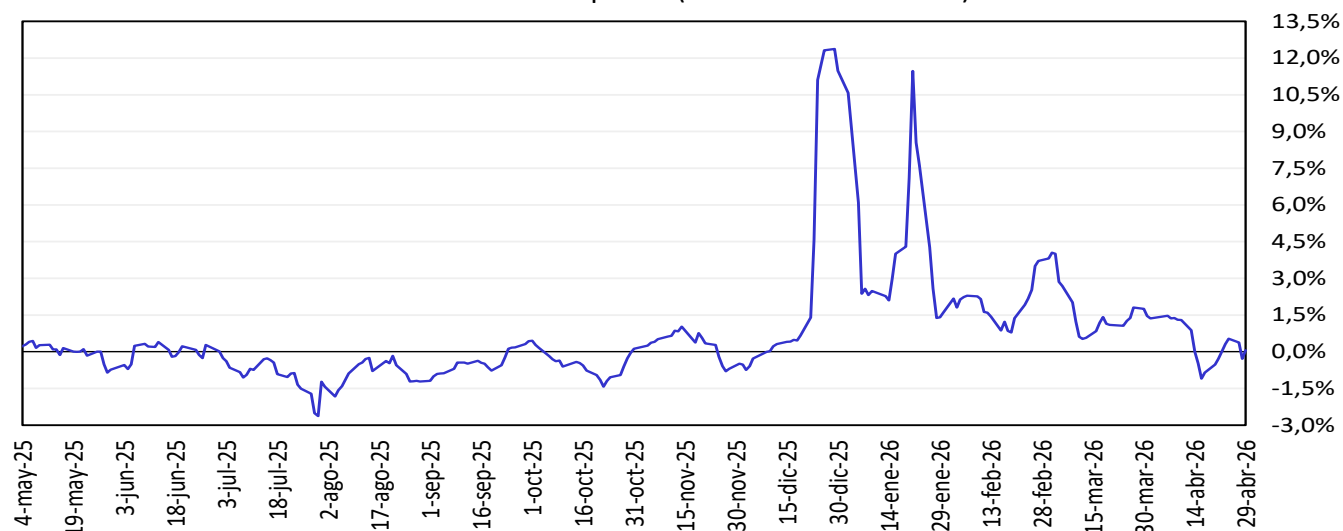

Fuente: Bloomberg y Banco de la República, cálculos DOAM.

13. Mercado de deuda pública en Colombia

a. Emisiones de deuda pública

TES	Plazo remanente (años)	Fecha de vencimiento	Última subasta*		Subasta anterior		Diferencia (pb)
			Tasa (%)	Fecha	Tasa (%)	Fecha	
Corto plazo	0.1	2 jun 26	9.55	19 ago 25	9.55	12 ago 25	0
Corto plazo	0.3	25 ago 26	9.60	16 sep 25	9.60	9 sep 25	0
Corto plazo	0.4	22 sep 26	9.57	14 oct 25	9.60	7 oct 25	-3
Corto plazo	0.5	20 oct 26	9.89	11 nov 25	9.69	4 nov 25	20
Corto plazo	0.5	17 nov 26	10.50	9 dic 25	10.50	2 dic 25	0
Corto plazo	0.6	15 dic 26	11.45	20 ene 26	11.77	13 ene 26	-32
Corto plazo	0.7	26 ene 27	12.76	17 feb 26	12.85	10 feb 26	-9
Corto plazo	0.8	23 feb 27	13.18	17 mar 26	13.14	10 mar 26	3
Corto plazo	0.9	23 mar 27	13.30	14 abr 26	13.65	7 abr 26	-35
Corto plazo	1.0	20 abr 27	13.72	28 abr 26	13.30	21 abr 26	42
Pesos	0.3	26 ago 26	6.39	11 oct 17	6.58	9 oct 17	-19
Pesos	1.5	3 nov 27	6.13	9 jun 21	6.54	26 may 21	-40
Pesos	2.0	28 abr 28	5.81	14 ago 19	5.71	24 jul 19	10
Pesos	3.3	22 ago 29	11.00	10 dic 25	11.95	26 nov 25	-95
Pesos	3.8	27 feb 30	14.26	29 abr 26	13.87	15 abr 26	40
Pesos	4.4	18 sep 30	7.25	26 sep 16	7.24	14 sep 16	1
Pesos	4.9	26 mar 31	13.50	12 oct 22	12.61	28 sep 22	89
Pesos	6.2	30 jun 32	7.47	24 oct 18	7.30	10 oct 18	17
Pesos	6.8	9 feb 33	12.20	9 jul 25	12.21	25 jun 25	-1
Pesos	8.5	18 oct 34	6.10	25 nov 20	6.26	11 nov 20	-15
Pesos	9.2	24 ene 35	13.62	29 abr 26	13.16	15 abr 26	46
Pesos	10.2	9 jul 36	12.26	26 mar 25	11.78	12 mar 25	48
Pesos	14.6	28 nov 40	13.34	29 abr 26	12.81	15 abr 26	53
Pesos	16.1	28 may 42	11.45	26 jun 24	11.62	12 jun 24	-17
Pesos	20.2	25 jul 46	11.50	10 dic 25	12.82	26 nov 25	-132
Pesos	24.5	26 oct 50	12.31	9 jul 25	12.41	25 jun 25	-10
Pesos	25.2	13 mar 58	13.06	29 abr 26	12.89	15 abr 26	18
UVR	0.9	17 mar 27	2.90	1 abr 20	1.88	19 feb 20	102
UVR	3.0	18 abr 29	6.37	18 jun 25	5.97	4 jun 25	40
UVR	4.7	22 ene 31	7.09	22 abr 26	7.48	8 abr 26	-39
UVR	6.9	25 mar 33	3.35	17 jun 20	3.11	3 jun 20	24
UVR	8.9	4 abr 35	3.62	20 feb 19	3.63	6 feb 19	-1
UVR	10.8	25 feb 37	5.01	2 oct 24	4.98	18 sep 24	3
UVR	14.9	20 mar 41	6.28	22 abr 26	6.79	8 abr 26	-51
UVR	23.1	16 jun 49	4.90	2 oct 24	4.72	18 sep 24	17
UVR	29.1	19 may 55	6.56	22 abr 26	6.82	8 abr 26	-26
UVR	35.8	1 feb 62	6.35	22 abr 26	6.87	8 abr 26	-53
Verdes	4.9	26 mar 31	10.70	4 dic 24	10.06	14 dic 23	64

Fuente: Departamento de Operaciones y Análisis de Mercados.

*Corresponde a las emisiones por subasta primaria.

b. Curva de rendimientos de la deuda pública.

Curva de rendimientos de TES en pesos

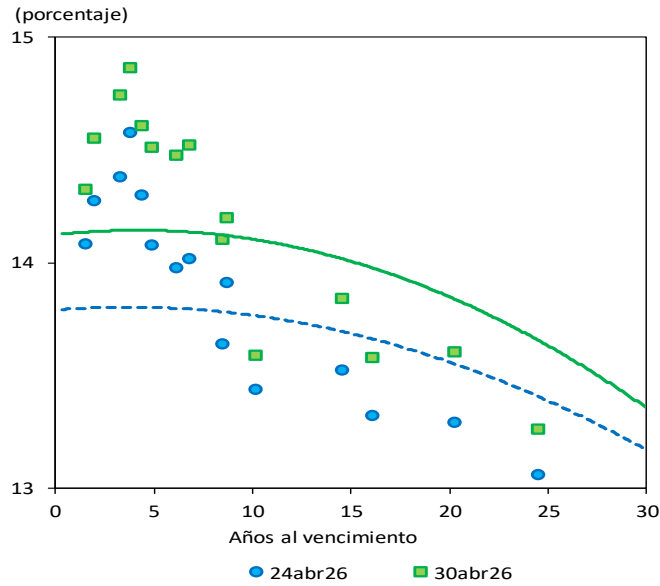

Referencia	Variación semanal (pb)
TES Nov 2027	24
TES Ago 2029	36
TES Feb 2033	50
TES Nov 2040	32
TES Jul 2046	31
TES Oct 2050	20

Fuente: SEN y Master Trader. Cálculos: Departamento de Operaciones y Análisis de Mercados.

Curvas cero cupón TES UVR

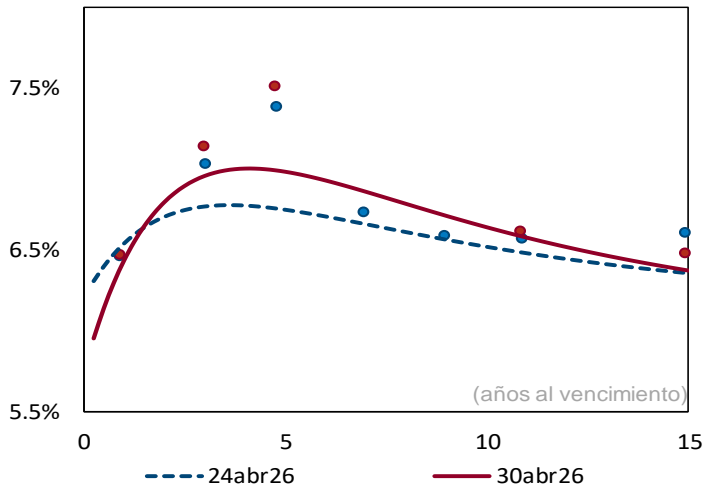

Plazo (años)	2	3	5	10
Cambio (pb)	10	20	24	13

Fuente: SEN y Master Trader. Cálculos: Departamento de Operaciones y Análisis de Mercados. Las curvas se calculan mediante la metodología de Nelson & Siegel.

c. Compras netas de deuda pública

Negociación* TES en Pesos (Compras - Ventas)		Corrido del 2026	Tramo Corto TCO	Tramo Corto (0-2 años)	Tramo Medio-corto (2-5 años)	Tramo Medio (5-10 años)	Tramo Medio-largo (10-15 años)	Tramo Largo (>15 años)	Movimiento del 24 al 30 de abril de 2026	Corrido de abril de 2026
Bancos Comerciales		13,138	188	101	994	561	(196)	(183)	1,465	(1,043)
Compañía de Financiamiento Comercial		(3,210)	(97)	-	(75)	-	-	-	(172)	13
Cooperativas		-	-	-	-	-	-	-	-	-
Corporaciones Financieras		853	-	16	7	(16)	(5)	2	5	104
TOTAL ESTABLECIMIENTOS DE CRÉDITO		10,781	91	117	926	545	(200)	(181)	1,297	(926)
Fondos de Pensiones y Cesantías	Propia	117	-	2	-	-	-	-	2	113
	Terceros	8,930	-	-	(80)	905	1,094	539	2,458	2,470
Fondos de Pensiones - Prima Media		-	-	-	-	-	-	-	-	-
Total Fondos de Pensiones y Cesantías		9,046	-	2	(80)	905	1,094	539	2,460	2,583
Sociedades Comisionistas de Bolsa	Propia	442	25	(31)	20	32	(96)	94	43	291
	Terceros	231	103	(235)	(87)	(2)	1	(5)	(226)	(214)
	Extranjeros	(0)	-	-	(0)	-	-	-	(0)	(3)
	FIC	-	-	-	-	-	-	-	-	-
Total Sociedades Comisionistas de Bolsa		672	128	(266)	(67)	30	(96)	89	(183)	78
Sociedades Fiduciarias	Propia	(64)	17	2	3	-	3	2	27	(44)
	Terceros	(7,784)	331	188	(148)	(585)	353	68	206	(9,493)
	Extranjeros***	(10,026)	-	(12)	(421)	(535)	216	(4)	(756)	(13,646)
	Extranjeros(TES verdes)***	97	-	-	-	-	-	-	-	(39)
	FIC	2,067	238	72	79	2	-	-	390	2,416
	Pasivos Pensionales	5	91	(1)	-	6	31	-	126	119
Total Sociedades Fiduciarias		(7,848)	348	190	(145)	(585)	356	70	233	(9,537)
Compañías de Seguros y Capitalización	Propia	605	64	21	72	-	-	2	159	267
	Terceros	-	-	-	-	-	-	-	-	-
	Pasivos Pensionales	-	-	-	-	-	-	-	-	-
Total Compañías de Seguros y Capitalización		605	64	21	72	-	-	2	159	267
Sociedades Administradoras de Inversión	Propia	-	-	-	-	-	-	-	-	-
	Terceros	-	-	-	-	-	-	-	-	-
	FIC	-	-	-	-	-	-	-	-	-
Total Sociedades Administradoras de Inversión		-	-	-	-	-	-	-	-	-
TOTAL ENTIDADES FINANCIERAS NO BANCARIAS		2,476	539	(54)	(220)	350	1,354	700	2,669	(6,609)
Total Entidades Financieras Especiales**		(343)	-	(13)	20	-	10	73	91	(19)
Total Entidades Públicas****		(4,437)	(519)	(89)	(101)	(697)	(275)	(128)	(1,808)	4,769
Otros*****		365	-	14	5	67	-	(2)	83	152
	Extranjeros	-	-	-	-	-	-	-	-	-
TOTAL MOVIMIENTO NETO		8,843	111	(25)	630	265	889	462	2,332	(2,633)

Negociación* TES UVR (Compras - Ventas)		Corrido del 2026	Tramo Corto TCO	Tramo Corto (0-2 años)	Tramo Medio-corto (2-5 años)	Tramo Medio (5-10 años)	Tramo Medio-largo (10-15 años)	Tramo Largo (>15 años)	Movimiento del 24 al 30 de abril de 2026	Corrido de abril de 2026
Bancos Comerciales		(3,167)	-	(145)	(82)	75	12	(150)	(290)	(1,096)
Compañía de Financiamiento Comercial		12	-	-	-	-	-	-	-	(0)
Cooperativas		-	-	-	-	-	-	-	-	-
Corporaciones Financieras		248	-	157	51	(4)	(7)	(11)	185	441
TOTAL ESTABLECIMIENTOS DE CRÉDITO		(2,907)	-	12	(30)	71	4	(162)	(105)	(656)
Fondos de Pensiones y Cesantías	Propia	-	-	-	-	-	-	-	-	-
	Terceros	3,977	-	-	48	-	146	260	454	1,237
Fondos de Pensiones - Prima Media		-	-	-	-	-	-	-	-	-
Total Fondos de Pensiones y Cesantías		3,977	-	-	48	-	146	260	454	1,237
Sociedades Comisionistas de Bolsa	Propia	1	-	(24)	(36)	13	(8)	(0)	(54)	(134)
	Terceros	(323)	-	35	(4)	-	-	-	30	10
	Extranjeros	(0)	-	-	-	-	-	-	-	(0)
	FIC	-	-	-	-	-	-	-	-	-
Total Sociedades Comisionistas de Bolsa		(322)	-	11	(40)	13	(8)	(0)	(24)	(124)
Sociedades Fiduciarias	Propia	(23)	-	-	-	-	-	-	-	(8)
	Terceros	4,424	-	(41)	18	(84)	8	59	(40)	1,397
	Extranjeros***	326	-	-	17	(164)	-	-	(147)	517
	FIC	1,096	-	(27)	13	-	-	-	(13)	369
	Pasivos Pensionales	203	-	(1)	(5)	-	(2)	(6)	(14)	0
Total Sociedades Fiduciarias		4,401	-	(41)	18	(84)	8	59	(40)	1,389
Compañías de Seguros y Capitalización	Propia	7	-	4	(10)	-	-	16	10	44
	Terceros	-	-	-	-	-	-	-	-	-
	Pasivos Pensionales	-	-	-	-	-	-	-	-	-
Total Compañías de Seguros y Capitalización		7	-	4	(10)	-	-	16	10	44
Sociedades Administradoras de Inversión	Propia	-	-	-	-	-	-	-	-	-
	Terceros	-	-	-	-	-	-	-	-	-
	FIC	-	-	-	-	-	-	-	-	-
Total Sociedades Administradoras de Inversión		-	-	-	-	-	-	-	-	-
TOTAL ENTIDADES FINANCIERAS NO BANCARIAS		8,063	-	(26)	15	(71)	146	336	400	2,545
Total Entidades Financieras Especiales**		87	-	12	(20)	-	(4)	-	(12)	84
Total Entidades Públicas****		22	-	-	14	-	-	(49)	(35)	(35)
Otros*****		400	-	2	61	-	-	-	63	232
	Extranjeros	-	-	-	-	-	-	-	-	-
TOTAL MOVIMIENTO NETO		5,665	-	-	39	-	146	125	310	2,170

Cifras en Miles de Millones de Pesos. Fuente: banrep. Información actualizada al 30 de abril de 2026

Los valores que se muestran en la tabla corresponden a los montos negociados en cada fecha y liquidados hasta el 30 de abril de 2026. Dado lo anterior esta información puede estar sujeta a cambios.

**Corresponde a los flujos nominales por operaciones compra-venta contra pago (420 y 422) y transferencias (423). Además, se incluyen las emisiones, vencimientos y redenciones anticipadas.

***Las entidades financieras especiales son Fogafin, Bancolombia, ICETEX, Fogacoop, las Cajas Promotoras de Vivienda de la Nación, la FDN, entre otras.

**** Los recursos de extranjeros son mayoritariamente administrados por BNP Paribas, Cititrust, Corbanca Trust y Fiduciaria Bogotá.

***** Dentro de las Entidades Públicas se registran los movimientos del Banco de la República.

***** Dentro de Otros se registran los movimientos de la Bolsa de Valores de Colombia, DECEVAL, la Cámara de Riesgo Central de Contraparte y Personas Jurídicas.

d. Inversionistas extranjeros en el mercado de deuda pública

Compras Netas de TES por parte de Inversionistas Extranjeros

		Corrido de 2026	Corrido de abril	Saldo al 30 de abril del 2026	% Saldo Disponible	% Saldo Total TES
Spot	Pesos	\$ (9,929)	\$ (13,688)	\$ 136,277	27.9%	19.5%
	UVR	\$ 326	\$ 517	\$ 4,701	4.4%	1.3%
Forward*	Pesos	\$ 15,379	\$ 14,789	\$ 41,788	8.0%	5.6%
	UVR	\$ (425)	\$ (158)	\$ 491	0.2%	0.1%

Cifras en miles de millones de pesos. * Información disponible hasta el 30 de abril de 2026

**Los valores que se muestran en la tabla corresponden a los montos negociados en cada fecha y liquidados hasta el 30 de abril de 2026.

Dado lo anterior esta información puede estar sujeta a cambios.

Saldo de extranjeros en TES pesos en los mercados spot y forward como porcentaje del saldo disponible

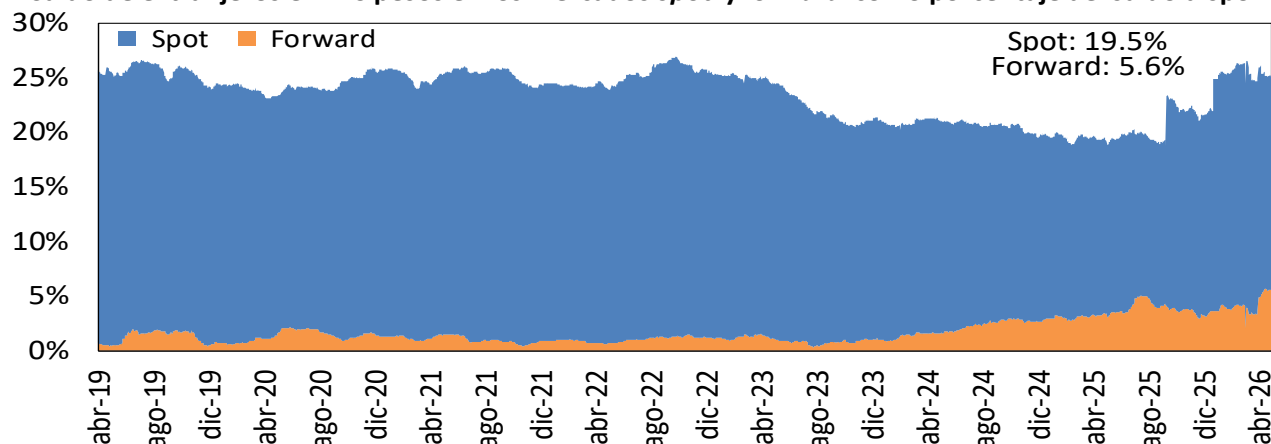

Saldo de extranjeros en TES Pesos y UVR como porcentaje del saldo total (mercado spot)

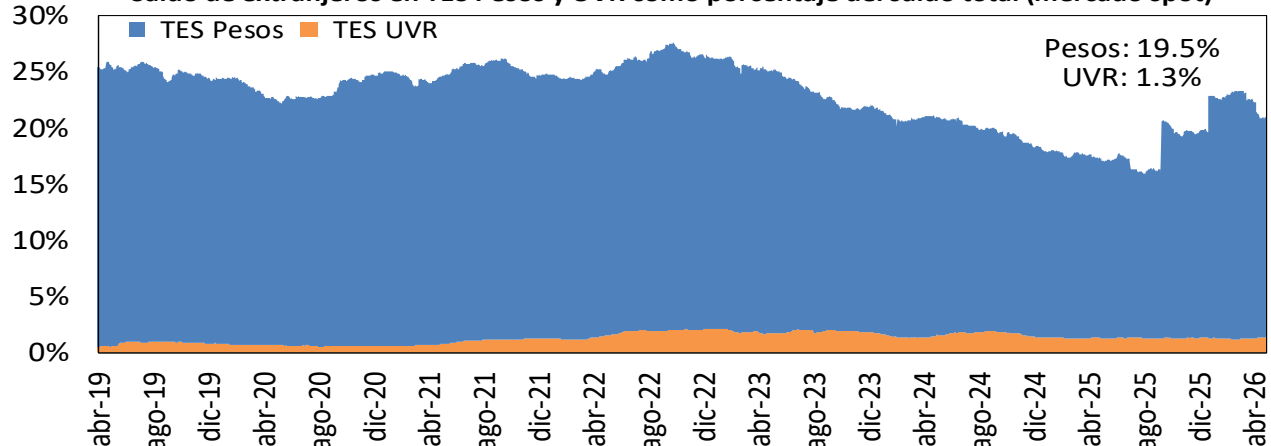

Fuente: Banco de la República

e. Bonos de deuda pública denominados en moneda extranjera

BONOS EN DOLARES	abr-27	ene-29	mar-29	ene-30	abr-30	ene-31	abr-31	abr-32	ene-33	abr-33	feb-34	abr-35	nov-35	nov-36	sep-37	ene-41	feb-42	feb-44	jun-45	may-49	may-51	nov-53	nov-54	feb-61
Spread Actual (30 abr 26)	94	176	177	201	203	215	220	225	244	243	250	246	243	261	265	265	238	257	242	241	213	261	262	180
Spread Semana Anterior (24 abr 26)	98	184	177	201	206	222	229	223	249	243	250	242	237	266	265	260	237	255	236	238	214	262	262	180
Diferencia Semana Anterior	-4.0	-8.0	0.0	0.0	-3.0	-7.0	-9.0	2.0	-5.0	0.0	0.0	4.0	6.0	-5.0	0.0	5.0	1.0	2.0	6.0	3.0	-1.0	-1.0	0.0	0.0
Precio Actual (30 abr 26)	99,26	99,30	96,95	90,21	104,79	99,92	87,03	84,81	99,41	107,52	104,53	111,33	108,36	105,39	102,70	90,19	71,95	82,49	76,12	76,11	65,43	113,41	109,05	61,50
Precio Semana Anterior (24 abr 26)	99,26	99,34	97,19	90,49	105,02	99,99	86,99	85,22	99,59	108,03	105,02	112,17	109,39	105,52	102,58	90,42	72,59	83,20	77,27	76,99	65,96	113,81	109,82	62,00
Diferencia Semana Anterior	0,00	-0,04	-0,24	-0,28	-0,23	-0,07	0,04	-0,41	-0,18	-0,51	-0,49	-0,84	-1,03	-0,13	0,12	-0,23	-0,64	-0,71	-1,15	-0,88	-0,53	-0,40	-0,77	-0,50
Rendimiento Actual (30 abr 26)	4,7	5,7	5,7	6,0	6,0	6,1	6,2	6,3	6,6	6,6	6,7	6,8	6,8	7,0	7,0	7,2	7,1	7,4	7,3	7,4	7,1	7,6	7,6	6,8
Rendimiento Semana Anterior (24 abr 26)	4,6	5,6	5,6	5,9	6,0	6,1	6,2	6,2	6,6	6,6	6,7	6,7	6,7	7,0	7,0	7,2	7,0	7,3	7,2	7,3	7,0	7,6	7,5	6,7
Diferencia Semana Anterior	0,20	0,20	1,00	1,00	0,50	0,10	0,00	1,00	0,40	0,90	0,80	1,10	1,30	0,20	-0,10	0,30	0,90	0,80	1,30	1,00	0,70	0,30	0,60	0,50

Las diferencias semanales y el Spread en p.b.

Fuente: Minhacienda.

BONOS EN EUROS	sep-28	nov-30	sep-32	nov-34	feb-36	nov-38
Spread Actual (30 abr 26)	173	224	301	325	338	346
Spread Semana Anterior (24 abr 26)	167	224	299	325	339	344
Diferencia Semana Anterior	6	0	2	0	-1	2
Precio Actual (30 abr 26)	98,61	98,12	95,63	96,93	94,35	98,53
Precio Semana Anterior (24 abr 26)	98,94	98,37	96,03	97,22	94,54	99,00
Diferencia Semana Anterior	-0,33	-0,25	-0,40	-0,29	-0,19	-0,47
Rendimiento Actual (30 abr 26)	4,4	5,0	5,8	6,2	6,4	6,7
Rendimiento Semana Anterior (24 abr 26)	4,2	4,9	5,8	6,2	6,4	6,6
Diferencia Semana Anterior	0,15	0,06	0,08	0,05	0,03	0,06

Las diferencias semanales y el Spread en p.b.

Fuente: Minhacienda.

14. Mercado de renta variable en Colombia

	abril 30	Variación			
		1 semana	1 mes	Año Corrido	Año Completo
MSCI COLCAP	2178,00	-4,51%	-4,74%	5,32%	34,38%
Monto Promedio Diario Semanal *	151,62	20,6%	11,56%	-0,7%	32,8%

* Millones de pesos

MSCI Colcap y volumen diario transado en las acciones que lo componen

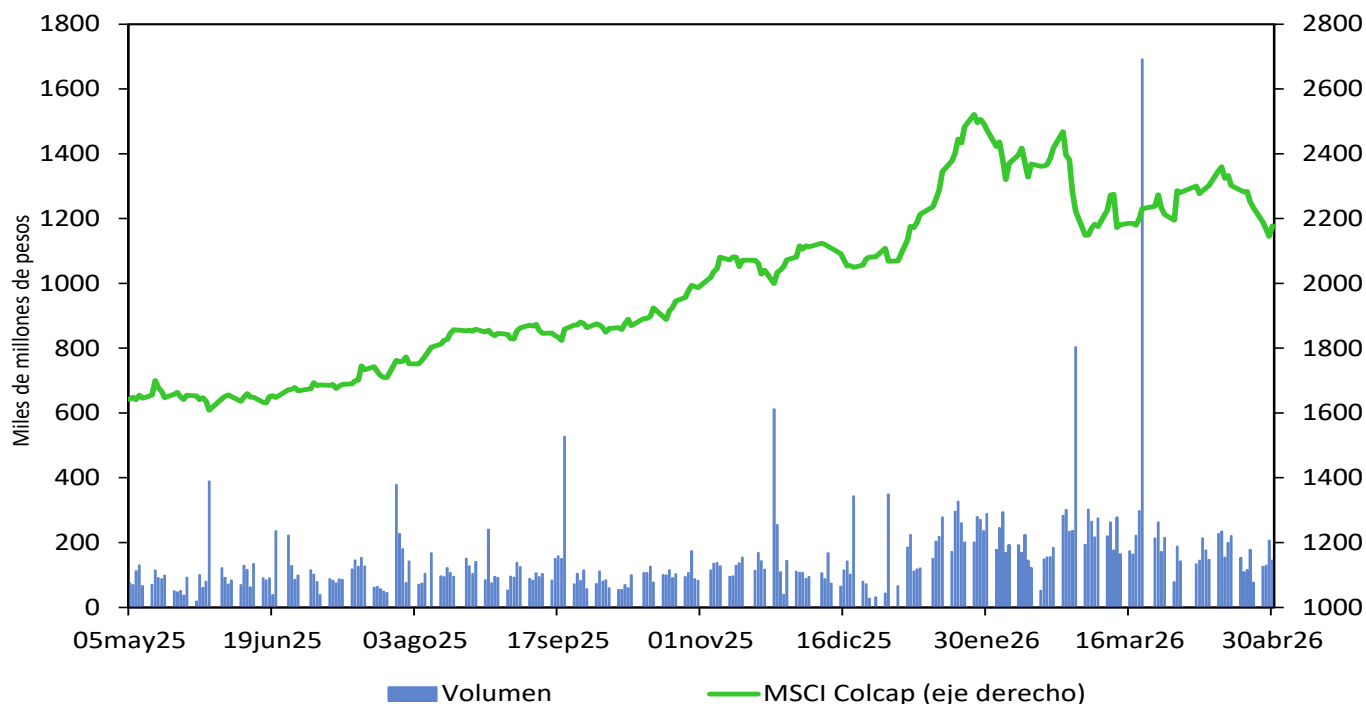

Fuente: Bloomberg.

15. Fondos de pensiones

a. Inversiones de los Fondos de Pensiones Obligatorias

Evolución del portafolio de los fondos de pensiones obligatorias (% del fondo)

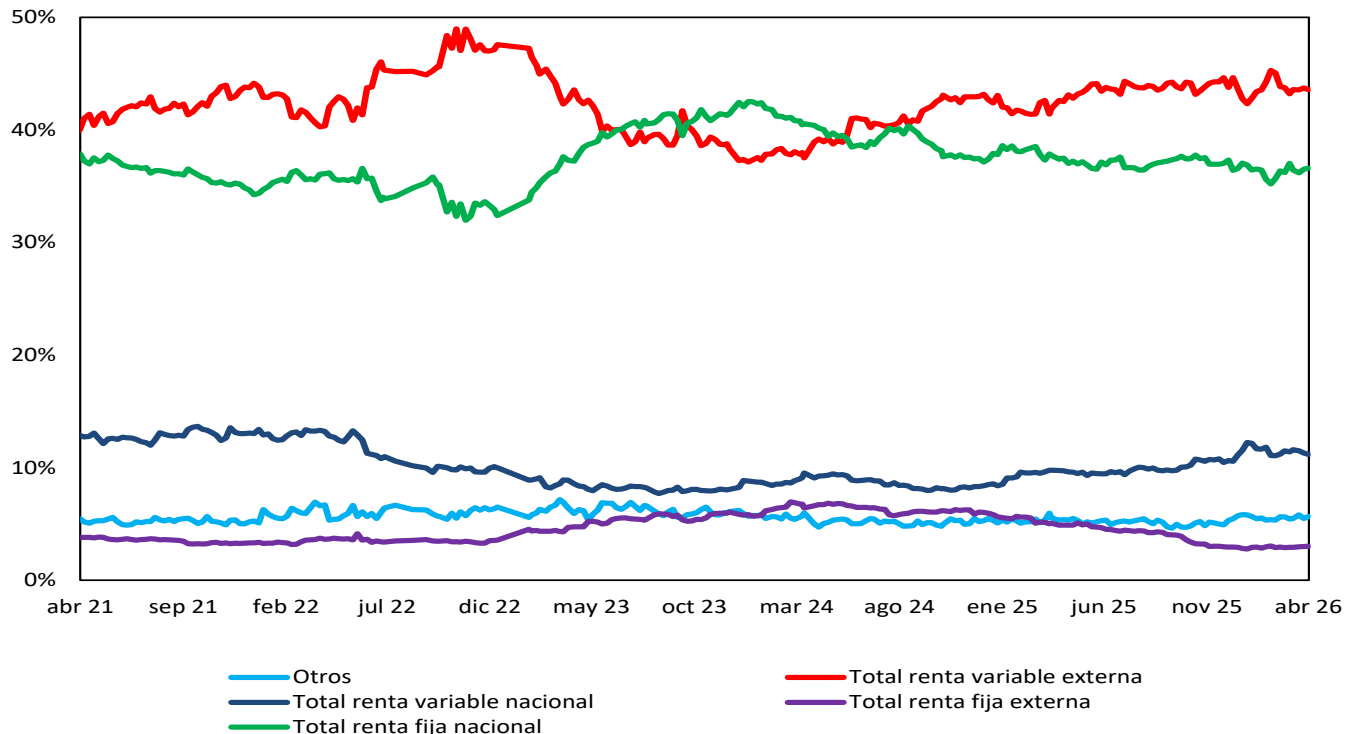

Fuente: Superintendencia Financiera de Colombia. Datos al 24 de abril de 2026.

Evolución de las inversiones de los fondos de pensiones obligatorias en renta variable local (\$ b)

	17 abr 26			24 abr 26		
	Renta variable local	Total portafolio	% del portafolio	Renta variable local	Total portafolio	% del portafolio
Conservador	3.18	47.79	6.66%	3.09	47.40	6.52%
Mayor riesgo	22.18	169.74	13.07%	21.67	167.81	12.92%
Moderado	35.25	283.97	12.41%	34.37	280.66	12.25%
Retiro programado	1.99	52.32	3.81%	1.94	51.00	3.80%
Total	62.61	553.81	11.31%	61.07	546.86	11.17%

Fuente: Formato 351-Superintendencia Financiera de Colombia.

ANEXOS

Agregados monetarios y crediticios

Agregados monetarios sectorizados

Miles de millones de pesos y porcentajes

Concepto	febrero		Variaciones			
	2025	2026	Mensual		Anual	
			ABS	%	ABS	%
M3 Privado	766,500	869,814	19,824	2.3	103,314	13.5
Efectivo	130,359	149,099	-472	-0.3	18,741	14.4
No financiero 1/	130,359	149,099	0	0.0	18,741	14.4
Depósitos	617,560	703,845	21,039	3.1	86,285	14.0
Cuentas Corrientes	54,068	60,423	-197	-0.3	6,355	11.8
No financiero 1/	47,088	51,940	312	0.6	4,852	10.3
Sociedades financieras 2/	5,452	7,169	926	14.8	1,718	31.5
No residentes	1,528	1,313	-1,434	-52.2	-216	-14.1
CDT	300,580	334,362	9,275	2.9	33,782	11.2
No financiero 1/	237,552	272,482	8,133	3.1	34,929	14.7
Sociedades financieras 2/	62,985	61,875	1,138	1.9	-1,110	-1.8
No residentes	43	5	4	620.4	-38	-89.1
Ahorro	252,978	297,031	11,652	4.1	44,053	17.4
No financiero 1/	201,156	237,117	5,738	2.5	35,961	17.9
Sociedades financieras 2/	51,573	59,417	5,897	11.0	7,844	15.2
No residentes	249	497	17	3.4	248	99.8
Bonos	18,582	16,870	-742	-4.2	-1,712	-9.2
No financiero 1/	10,785	9,423	-356	-3.6	-1,362	-12.6
Sociedades financieras 2/	7,247	6,866	-381	-5.3	-381	-5.3
No residentes	550	581	-5	-0.9	31	5.6
Otros 3/	9,934	12,030	308	2.6	2,096	21.1
M3 Público	109,991	121,460	2,794	2.4	11,469	10.4
Depósitos	109,991	121,460	2,794	2.4	11,469	10.4
Cuentas Corrientes	13,286	14,222	109	0.8	936	7.0
Gobierno Central	2,238	2,946	-798	-21.3	708	31.6
Gobiernos Locales	7,721	7,513	506	7.2	-207	-2.7
Empresas Públicas No Financieras	2,081	2,487	-95	-3.7	406	19.5
Sociedades financieras 4/	1,247	1,276	495	63.4	29	2.4
CDT	23,048	22,063	1,009	4.8	-985	-4.3
Gobierno Central	8,955	8,699	207	2.4	-256	-2.9
Gobiernos Locales	1,012	1,542	160	11.5	530	52.3
Empresas Públicas No Financieras	1,168	1,557	467	42.9	389	33.3
Sociedades financieras 4/	11,912	10,264	175	1.7	-1,648	-13.8
Ahorro	58,146	68,848	2,452	3.7	10,702	18.4
Gobierno Central	13,006	14,734	540	3.8	1,727	13.3
Gobiernos Locales	28,091	32,778	1,618	5.2	4,687	16.7
Empresas Públicas No Financieras	11,432	14,832	-697	-4.5	3,400	29.7
Sociedades financieras 4/	5,616	6,505	992	18.0	889	15.8
Fiduciarios 5/	10,274	11,077	-861	-7.2	804	7.8
Gobierno Central	10,140	11,004	-887	-7.5	865	8.5
Gobiernos Locales	98	31	22	233.7	-67	-68.3
Empresas Públicas No Financieras	0	0	0	66.2	0	151.3
Sociedades financieras 4/	36	42	3	9.1	5	14.7
Otros 6/	5,237	5,249	85	1.7	12	0.2
M3 Total	876,491	991,274	22,619	2.3	114,783	13.1
M1 Total	197,713	223,744	-560	-0.2	26,031	13.2
M2 Total	832,465	946,048	23,828	2.6	113,583	13.6

Fuentes: Banco de la República, cálculos con información de los balances de los establecimientos de crédito y del formato 409 de la Superintendencia Financiera.

Se excluyen los CDT y los bonos en poder del Banco de la República y los CDT emitidos por Findeter en el marco del Decreto 581 y la Resolución 1357 de 2020 del MHCP.

1/ Corresponde a hogares y empresas no financieras.

2/ Corresponde a las sociedades financieras privadas depositarias y no depositarias.

3/ Corresponde a depósitos a la vista y fiduciarios (recaudos realizados).

4/ Corresponde a las sociedades financieras públicas depositarias y no depositarias.

5/ Recaudos realizados.

6/ Incluye depósitos a la vista y bonos.

- = no se puede calcular o su valor absoluto es mayor a 1000.

Cartera Sectorizada

Miles de millones de pesos y porcentajes

Concepto	febrero		Variaciones			
	2025	2026	Mensual		Anual	
			ABS	%	ABS	%
Cartera bruta	688,058	751,062	10,796	1.5	63,004	9.2
Privada	646,593	701,726	5,665	0.8	55,133	8.5
No financiero 1/	628,960	683,348	1,198	0.2	54,389	8.6
Sociedades financieras 2/	11,906	13,366	4,148	45.0	1,460	12.3
No residentes	5,728	5,012	319	6.8	-716	-12.5
Pública	41,465	49,336	5,131	11.6	7,872	19.0
Gobierno Central	655	363	77	26.8	-292	-44.6
Gobiernos Locales	20,717	27,430	3,417	14.2	6,713	32.4
Empresas Públicas No Financieras	18,138	19,349	1,107	6.1	1,211	6.7
Sociedades financieras 3/	1,954	2,195	530	31.9	241	12.3

Fuentes: Banco de la República, cálculos con información de los balances de los establecimientos de crédito, de los formatos 338 y 409 de la Superintendencia Financiera.

Incluye Leasing Financiero

1/ Corresponde a hogares y empresas no financieras.

2/ Corresponde a las sociedades financieras privadas depositarias y no depositarias.

3/ Corresponde a las sociedades financieras públicas depositarias y no depositarias.

No incluye la cartera de las Entidades Financieras Especiales (EFEs).

- = no se puede calcular o su valor absoluto es mayor a 1000.

Posición de encaje del sistema financiero

Miles de millones de pesos

Período de encaje requerido	18-feb al 03-mar de 2026	04-mar al 17-mar de 2026
Período de encaje disponible	11-mar al 24-mar de 2026	25-mar al 07-abr de 2026
I. Encaje requerido	37.897,0	38.413,1
II. Encaje disponible	39.451,5	40.270,9
III. Posición de encaje	1.554,6	1.857,7

Datos provisionales sujetos a revisión.

Fuente: Cálculos de la Subgerencia de Política Monetaria e Información Económica del Banco de la República con base en el formato 443 de la Superintendencia Financiera de Colombia

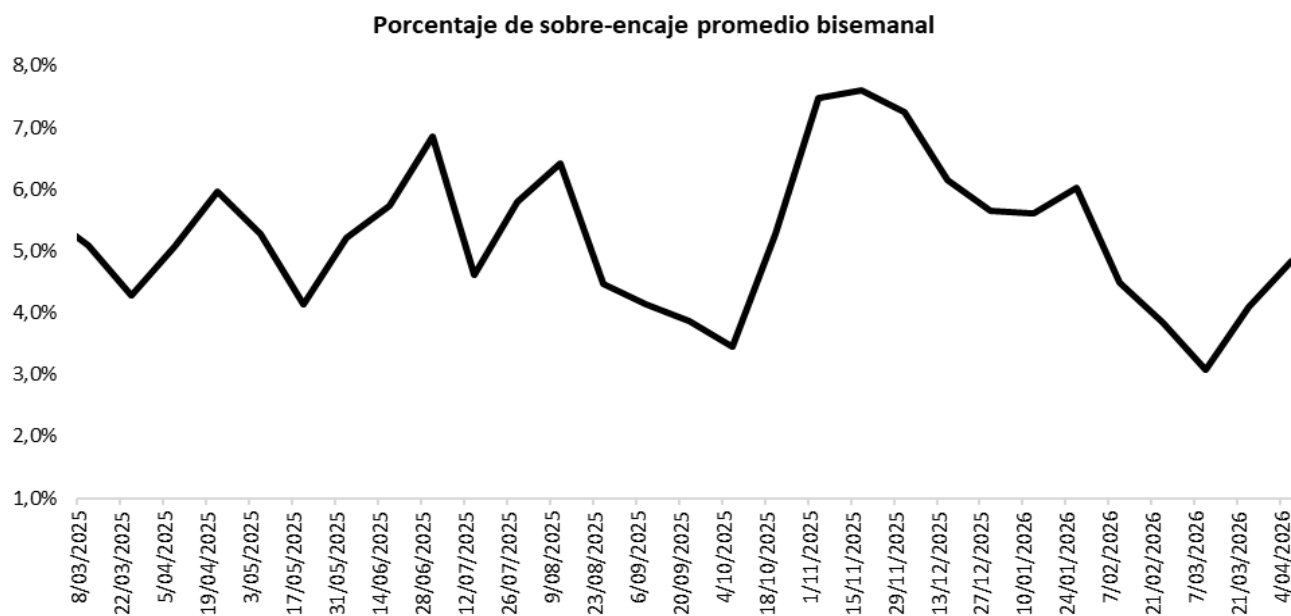

Fuente: Cálculos de la Subgerencia de Política Monetaria e Información Económica del Banco de la República con base en el formato 443 de la Superintendencia Financiera de Colombia.

Cartera

Evolución del saldo de la cartera bruta de los establecimientos de crédito

Fecha	Cartera M/L			Cartera M/E en pesos			Cartera Total 1/			Cartera M/E en US\$1/ (Millones)			
	MM\$			MM\$			MM\$						
	2026	2025	2026	Var. % Anual	2025	2026	Var. % Anual	2025	2026	Var. % Anual	2025	2026	Var. % Anual
ene-09	664,416.3		718,146.1	8.1	18,361.9	16,243.7	-11.5	682,778.2	734,389.8	7.6	4,227.5	4,370.0	3.4
ene-16	665,457.4		719,714.3	8.2	18,397.3	15,947.2	-13.3	683,854.7	735,661.4	7.6	4,234.8	4,310.0	1.8
ene-23	666,739.3		722,653.8	8.4	17,659.4	15,883.3	-10.1	684,398.7	738,537.1	7.9	4,216.2	4,366.1	3.6
ene-30	667,606.0		725,279.5	8.6	17,412.5	15,874.2	-8.8	685,018.5	741,153.6	8.2	4,161.8	4,324.8	3.9
feb-06	667,642.4		726,055.7	8.7	16,972.4	15,761.1	-7.1	684,614.8	741,816.8	8.4	4,125.8	4,294.3	4.1
feb-13	672,197.7		731,767.0	8.9	16,973.9	15,442.5	-9.0	689,171.5	747,209.5	8.4	4,139.3	4,227.5	2.1
feb-20	673,569.0		733,141.5	8.8	16,678.2	15,624.0	-6.3	690,247.2	748,765.5	8.5	4,094.2	4,232.6	3.4
feb-27	674,022.6		736,073.4	9.2	16,713.1	15,825.9	-5.3	690,735.6	751,899.3	8.9	4,042.8	4,202.0	3.9
mar-06	669,796.3		734,769.5	9.7	16,520.8	15,513.1	-6.1	686,317.1	750,282.6	9.3	4,013.0	4,087.2	1.8
mar-13	674,607.8		736,521.6	9.2	16,492.9	15,248.9	-7.5	691,100.6	751,770.4	8.8	4,020.0	4,137.5	2.9
mar-20	675,471.0		738,523.0	9.3	16,363.9	15,361.5	-6.1	691,834.8	753,884.5	9.0	3,925.3	4,146.3	5.6
mar-27	676,344.2		739,755.1	9.4	16,532.4	15,294.0	-7.5	692,876.6	755,049.1	9.0	3,943.3	4,168.6	5.7
abr-03	676,373.5		740,571.7	9.5	16,606.9	15,221.7	-8.3	692,980.3	755,793.4	9.1	3,885.5	4,141.0	6.6
abr-10	677,678.8		740,294.2	9.2	16,822.2	14,855.7	-11.7	694,501.0	755,149.9	8.7	3,877.5	4,090.8	5.5
abr-17	677,901.8		741,219.5	9.3	16,713.6	14,764.2	-11.7	694,615.4	755,983.7	8.8	3,881.0	4,109.0	5.9
abr-24	678,212.0		742,788.7	9.5	16,518.7	14,666.9	-11.2	694,730.6	757,455.6	9.0	3,896.3	4,130.1	6.0
may-01	679,201.5				16,512.4			695,713.9			3,890.9		
may-08	678,854.8				16,390.4			695,245.3			3,866.4		
may-15	680,719.2				16,245.0			696,964.2			3,873.1		
may-22	683,374.9				16,031.2			699,406.1			3,848.7		
may-29	685,765.3				16,034.7			701,800.0			3,865.0		
jun-05	685,011.8				16,105.8			701,117.6			3,891.5		
jun-12	687,097.5				15,932.6			703,030.1			3,841.6		
jun-19	687,573.4				15,846.5			703,419.9			3,883.9		
jun-26	690,126.6				15,644.5			705,771.1			3,844.2		
jul-03	688,760.2				15,274.2			704,034.4			3,843.2		
jul-10	690,610.2				15,452.0			706,062.2			3,859.2		
jul-17	691,593.8				15,336.6			706,930.4			3,833.6		
jul-24	692,419.6				15,776.8			708,196.4			3,838.2		
jul-31	692,439.7				15,821.9			708,261.6			3,831.5		
ago-07	692,060.9				15,476.4			707,537.2			3,835.8		
ago-14	693,173.8				15,527.3			708,701.1			3,863.2		
ago-21	693,953.2				15,581.6			709,534.8			3,886.9		
ago-28	696,367.3				15,670.7			712,037.9			3,899.7		
sep-04	695,442.8				15,385.7			710,828.5			3,884.4		
sep-11	696,896.7				14,986.8			711,883.5			3,836.6		
sep-18	699,463.1				14,865.4			714,328.5			3,820.3		
sep-25	701,658.7				15,059.2			716,717.9			3,853.3		
oct-02	700,679.1				14,720.7			715,399.8			3,799.7		
oct-09	700,833.7				14,871.6			715,705.3			3,800.3		
oct-16	702,034.1				14,389.2			716,423.4			3,778.6		
oct-23	705,260.3				14,596.7			719,857.0			3,782.9		
oct-30	706,702.7				14,489.8			721,192.5			3,753.7		
nov-06	705,757.2				14,611.6			720,368.8			3,866.3		
nov-13	708,546.4				14,607.4			723,153.7			3,880.0		
nov-20	710,640.4				14,731.7			725,372.2			3,867.8		
nov-27	715,335.7				14,626.5			729,962.2			3,906.2		
dic-04	715,918.0				15,753.2			731,671.3			4,113.1		
dic-11	716,792.8				15,438.2			732,230.9			4,075.0		
dic-18	720,390.9				15,724.3			736,115.2			4,118.5		
dic-25	721,052.9				16,106.7			737,159.6			4,334.4		
ene-01	719,316.6				16,499.7			735,816.3			4,352.6		

1 Corresponde a Cartera Ajustada por titularización. No incluye la cartera de las entidades financieras especiales (EFE).

Fuente: Cálculos del Banco de la República, con información del formato 281 de la Superintendencia Financiera.

Evolución del saldo de la cartera bruta de los establecimientos de crédito por modalidad

Fecha	Comercial 2 MM\$						Consumo 3 MM\$						Microcrédito /Crédito productivo 4 MM\$			Adquisición de vivienda 5 MM\$		
	Moneda Legal			Moneda Extranjera			Moneda Legal			Moneda Extranjera			Moneda Legal			Moneda Legal		
	2025	2026	Var. % Anual	2025	2026	Var. % Anual	2025	2026	Var. % Anual	2025	2026	Var. % Anual	2025	2026	Var. % Anual	2025	2026	Var. % Anual
ene-09	331,964.0	356,352.5	7.3	17,353.3	15,239.7	-12.2	199,596.6	213,207.5	6.8	1,008.6	1,004.0	-0.5	19,984.8	22,952.4	14.8	112,871.0	125,633.7	11.3
ene-16	332,893.7	357,474.4	7.4	17,410.8	14,959.6	-14.1	199,503.5	213,527.1	7.0	986.6	987.6	0.1	20,041.6	22,965.6	14.6	113,018.5	125,747.1	11.3
ene-23	333,573.8	359,157.3	7.7	16,703.3	14,915.2	-10.7	199,791.3	214,287.3	7.3	956.1	968.1	1.3	20,157.9	23,159.1	14.9	113,216.3	126,050.0	11.3
ene-30	333,957.0	360,552.6	8.0	16,495.5	14,892.5	-9.7	199,788.2	214,885.6	7.6	917.1	981.6	7.0	20,234.1	23,365.0	15.5	113,626.7	126,476.4	11.3
feb-06	334,492.3	362,394.4	8.3	16,087.8	14,800.3	-8.0	199,197.3	213,718.8	7.3	884.6	960.8	8.6	20,190.1	23,364.1	15.7	113,762.6	126,578.4	11.3
feb-13	338,168.0	366,538.6	8.4	16,087.5	14,469.7	-10.1	199,740.9	214,978.0	7.6	886.4	972.8	9.7	20,241.6	23,426.0	15.7	114,047.1	126,824.4	11.2
feb-20	339,172.7	366,964.1	8.2	15,809.5	14,648.7	-7.3	199,721.8	215,545.0	7.9	868.6	975.3	12.3	20,332.5	23,543.8	15.8	114,342.0	127,088.6	11.1
feb-27	338,867.3	368,472.4	8.7	15,831.2	14,819.9	-6.4	199,911.4	216,303.1	8.2	881.8	1,006.0	14.1	20,431.3	23,709.2	16.0	114,812.6	127,588.7	11.1
mar-06	338,957.7	368,142.7	8.6	15,655.6	14,517.6	-7.3	195,868.3	215,259.8	9.9	865.2	995.5	15.1	20,366.6	23,713.5	16.4	114,603.7	127,653.6	11.4
mar-13	340,009.1	369,085.2	8.6	15,617.6	14,270.3	-8.6	199,352.6	215,836.7	8.3	875.3	978.6	11.8	20,407.4	23,787.2	16.6	114,838.6	127,812.4	11.3
mar-20	340,279.2	370,175.6	8.8	15,474.4	14,376.9	-7.1	199,674.6	216,365.0	8.4	889.5	984.7	10.7	20,469.1	23,909.6	16.8	115,048.0	128,072.8	11.3
mar-27	340,771.2	370,453.4	8.7	15,622.3	14,290.2	-8.5	199,755.8	216,993.4	8.6	910.1	1,003.8	10.3	20,555.5	24,014.6	16.8	115,261.7	128,293.8	11.3
abr-03	340,918.4	370,618.6	8.7	15,696.1	14,208.8	-9.5	199,452.3	217,393.1	9.0	910.8	1,012.9	11.2	20,556.5	24,073.1	17.1	115,446.4	128,486.9	11.3
abr-10	341,485.8	370,498.8	8.5	15,877.6	13,830.7	-12.9	199,969.4	217,259.3	8.6	944.6	1,025.0	8.5	20,598.0	24,018.3	16.6	115,625.7	128,517.8	11.1
abr-17	341,182.8	370,908.6	8.7	15,763.8	13,768.1	-12.7	200,371.4	217,537.7	8.6	949.8	996.1	4.9	20,615.0	24,088.1	16.8	115,732.6	128,685.1	11.2
abr-24	341,271.2	371,024.9	8.7	15,544.8	13,666.1	-12.1	200,425.1	218,583.1	9.1	973.9	1,000.8	2.8	20,704.6	24,259.7	17.2	115,811.1	128,921.1	11.3
may-01	341,417.5			15,548.4			200,964.1			964.0			20,742.0			116,077.9		
may-08	341,621.9			15,429.0			200,348.2			961.4			20,734.3			116,150.4		
may-15	342,689.9			15,296.2			200,902.5			948.8			20,778.0			116,348.8		
may-22	344,108.1			15,083.7			201,717.8			947.5			20,902.1			116,646.9		
may-29	345,530.0			15,087.5			202,092.4			947.2			21,040.8			117,102.0		
jun-05	345,387.9			15,170.5			201,505.9			935.2			20,965.3			117,152.7		
jun-12	346,880.6			14,982.4			201,933.2			950.1			20,954.4			117,329.3		
jun-19	346,700.6			14,916.9			202,254.4			929.6			21,021.3			117,597.1		
jun-26	348,523.7			14,699.6			202,421.8			944.9			21,093.6			118,087.5		
jul-03	348,282.2			14,362.0			201,328.0			912.2			21,056.2			118,093.8		
jul-10	349,248.2			14,518.4			202,111.1			933.6			21,082.2			118,168.6		
jul-17	349,338.1			14,404.5			202,667.3			932.1			21,201.0			118,387.6		
jul-24	349,064.0			14,800.5			203,345.1			976.2			21,347.3			118,663.2		
jul-31	348,038.4			14,836.1			203,919.9			985.8			21,437.2			119,044.2		
ago-07	348,080.5			14,510.9			203,457.1			965.5			21,407.4			119,115.9		
ago-14	348,394.7			14,565.0			204,031.6			962.2			21,471.7			119,275.8		
ago-21	348,304.3			14,620.6			204,581.6			960.9			21,572.4			119,494.9		
ago-28	349,269.0			14,702.2			205,283.8			968.4			21,747.8			120,066.7		
sep-04	348,744.5			14,447.3			204,773.5			938.4			21,758.4			120,166.3		
sep-11	349,052.5			14,052.4			205,642.4			934.4			21,815.4			120,386.4		
sep-18	350,554.3			13,940.2			206,301.5			925.2			21,915.5			120,691.7		
sep-25	351,379.4			14,108.1			207,194.9			951.1			22,041.0			121,043.5		
oct-02	350,049.9			13,782.6			207,115.7			938.2			22,095.1			121,418.4		
oct-09	349,462.8			13,891.9			207,656.5			979.7			22,118.7			121,595.7		
oct-16	349,792.9			13,415.0			208,262.4			974.2			22,189.0			121,789.9		
oct-23	351,417.2			13,598.4			209,413.8			998.4			22,335.0			122,094.3		
oct-30	351,257.0			13,490.8			210,194.2			999.0			22,504.5			122,747.0		
nov-06	350,672.5			13,636.9			209,836.1			974.6			22,434.3			122,814.4		
nov-13	352,042.3			13,637.5			210,870.7			969.9			22,530.3			123,103.0		
nov-20	353,061.7			13,746.1			211,623.3			985.6			22,615.7			123,339.7		
nov-27	355,785.7			13,638.0			212,751.3			988.5			22,826.8			123,971.9		
dic-04	356,742.3			14,738.7			212,191.4			1,014.5			22,818.2			124,166.2		
dic-11	356,366.0			14,411.0			213,196.8			1,027.2			22,811.1			124,418.9		
dic-18	359,437.9			14,716.3			213,071.1			1,008.1			22,939.3			124,942.6		
dic-25	358,828.8			15,123.3			213,850.4			983.5			23,014.2			125,359.5		
ene-01	356,834.1			15,491.0			213,865.5			1,008.6			23,012.5			125,604.4		

1 Corresponde a Cartera Ajustada por titularización. No incluye la cartera de las entidades financieras especiales (EFE).

2/ Incluye ajuste por leasing operativo.

3/ Incluye tarjetas de crédito y ajuste por titularizaciones de cartera de consumo.

4/ A partir de abril 07/2023 corresponde a la modalidad de "Créditos productivos" creada por el Decreto 455 de marzo 29/2023 del Ministerio de Hacienda.

5/ Corresponde a créditos otorgados para adquisición de vivienda, incluye los ajustes de titularización de cartera hipotecaria y por ventas de cartera para manejo a través de derechos fiduciarios.

Fuente: Cálculos del Banco de la República, con información del formato 281 de la Superintendencia Financiera.

Desembolsos y tasas de interés cartera comercial

Fecha 2026	Comercial 2				Ordinario				Preferencial				Tesorería			
	Desembolsos MM\$		Tasa de interés % 3		Desembolsos MM\$		Tasa de interés % 3		Desembolsos MM\$		Tasa de interés % 3		Desembolsos MM\$		Tasa de interés % 3	
	2025	2026	2025	2026	2025	2026	2025	2026	2025	2026	2025	2026	2025	2026	2025	2026
ene-09	2,774.1	3,874.9	13.1	12.5	1,658.1	2,397.9	13.8	13.0	977.3	1,394.1	12.1	11.9	138.6	82.8	11.5	9.9
ene-16	4,762.9	3,874.9	13.0	12.9	3,216.8	2,394.6	13.3	13.5	1,376.3	1,383.9	12.7	12.0	169.8	96.3	10.7	10.4
ene-23	4,935.7	5,741.1	13.0	12.8	3,052.6	3,271.4	13.7	13.5	1,631.9	2,161.6	12.0	12.2	251.2	308.0	10.8	10.9
ene-30	6,172.5	8,631.4	12.9	12.9	4,082.3	4,800.4	13.4	13.3	1,879.4	3,486.4	12.0	12.5	210.8	344.5	10.7	11.6
feb-06	4,268.4	5,678.5	13.0	13.1	2,683.5	2,967.2	13.5	13.9	1,481.9	2,640.5	12.1	12.2	103.1	70.8	11.9	10.9
feb-13	8,038.3	9,101.9	12.2	13.0	4,473.3	5,243.0	12.8	13.6	3,378.8	3,757.5	11.4	12.3	186.3	101.3	10.7	10.9
feb-20	7,051.3	5,344.5	12.5	13.8	4,202.9	3,379.2	12.8	14.4	2,667.0	1,836.1	12.1	12.9	181.4	129.3	10.6	10.7
feb-27	6,011.0	7,842.8	13.2	13.9	3,401.4	4,756.1	13.9	14.4	2,394.0	2,569.7	12.5	13.3	215.7	516.9	11.0	11.8
mar-06	4,315.7	4,359.4	12.9	14.2	2,460.3	2,534.6	13.5	14.8	1,724.9	1,672.4	12.0	13.5	130.5	152.4	12.3	11.3
mar-13	5,075.3	5,134.5	12.6	14.3	2,973.4	3,063.5	13.3	14.8	1,914.3	1,855.7	11.7	13.8	187.6	215.3	11.3	11.4
mar-20	5,488.6	5,464.2	12.7	14.3	3,434.8	3,386.4	13.2	14.8	1,936.5	1,881.7	11.9	13.7	117.3	196.1	10.3	11.3
mar-27	6,045.8	6,776.1	12.4	14.3	2,993.7	3,851.0	13.4	14.8	2,736.9	2,772.3	11.6	13.8	315.2	152.9	10.4	11.2
abr-03	4,547.4	4,678.3	13.1	14.4	3,123.2	3,092.6	13.7	14.9	1,244.6	1,397.8	12.0	13.7	179.6	188.0	11.0	11.9
abr-10	4,998.9	4,535.9	12.5	15.2	3,150.3	2,242.8	13.1	15.8	1,622.9	2,058.4	11.7	14.9	225.8	234.8	10.8	11.2
abr-17	2,668.3	4,750.7	13.0	14.8	1,754.9	3,058.2	13.7	15.4	774.6	1,448.1	11.9	14.1	138.8	244.4	10.6	12.2
abr-24	5,748.4	6,972.4	12.9	14.8	3,688.5	4,774.9	13.3	15.1	1,911.4	2,047.0	12.3	14.2	148.5	150.6	10.0	11.4
may-01	5,486.8		12.8		3,624.8		13.4		1,578.5		11.8		283.4		10.5	
may-08	4,100.8		12.7		2,663.1		13.3		1,338.8		11.6		99.0		11.2	
may-15	6,104.3		12.5		3,794.5		13.1		2,113.2		11.8		196.6		10.2	
may-22	6,326.5		12.6		3,822.0		13.1		2,262.1		11.8		242.4		10.5	
may-29	8,907.2		12.6		5,454.4		13.1		3,213.3		11.9		239.5		10.3	
jun-05	3,410.8		12.7		2,149.5		13.3		1,192.1		11.9		69.2		10.3	
jun-12	5,151.7		12.3		2,922.4		12.8		2,125.9		11.8		103.4		10.2	
jun-19	6,077.2		12.1		3,825.1		12.4		2,071.9		11.7		180.2		11.0	
jun-26	8,046.0		12.3		4,894.9		12.9		2,912.3		11.3		238.7		10.2	
jul-03	3,675.8		12.7		2,135.1		13.6		1,449.8		11.6		90.9		9.8	
jul-10	5,126.4		12.5		3,240.3		13.1		1,765.9		11.6		120.2		10.1	
jul-17	5,816.6		12.5		3,541.3		12.9		2,042.8		11.7		232.5		11.4	
jul-24	5,300.3		12.5		3,674.7		13.0		1,448.0		11.6		177.5		10.1	
jul-31	6,648.3		12.4		4,476.8		12.8		1,926.7		11.9		244.7		9.8	
ago-07	3,432.5		12.4		2,241.8		13.0		1,126.1		11.4		64.6		10.4	
ago-14	5,507.0		12.5		3,136.6		13.2		2,073.8		11.6		296.6		10.8	
ago-21	5,149.3		12.5		2,813.7		13.0		2,171.6		12.0		164.0		10.5	
ago-28	7,960.3		12.4		5,126.9		12.8		2,606.6		11.7		226.7		10.6	
sep-04	5,774.6		12.4		3,364.2		13.1		2,333.4		11.5		77.1		10.2	
sep-11	6,345.0		12.0		4,073.9		12.7		2,174.1		10.9		97.0		10.0	
sep-18	6,415.6		12.3		4,010.9		12.8		2,190.1		11.5		214.6		10.1	
sep-25	8,018.8		11.8		4,506.3		12.5		3,248.1		10.9		264.5		10.6	
oct-02	5,905.8		12.5		3,782.9		13.0		1,981.5		11.7		141.4		11.1	
oct-09	3,582.2		12.6		2,329.8		13.4		1,155.6		11.4		96.7		9.5	
oct-16	4,914.1		12.4		3,257.8		12.9		1,575.4		11.5		81.0		10.4	
oct-23	6,912.2		12.5		4,148.2		12.8		2,570.9		12.2		193.1		10.1	
oct-30	8,076.3		12.4		4,689.1		13.1		3,064.9		11.5		322.4		10.6	
nov-06	3,331.5		12.7		2,219.8		13.0		1,039.1		12.1		72.5		10.2	
nov-13	6,074.7		12.3		3,778.8		12.8		2,040.3		11.8		255.5		9.9	
nov-20	5,252.5		12.5		3,170.8		13.2		1,934.7		11.7		147.1		9.9	
nov-27	9,708.1		12.2		5,621.4		12.8		3,743.8		11.5		342.9		10.3	
dic-04	5,032.6		12.4		3,344.0		12.9		1,584.8		11.5		103.9		9.4	
dic-11	5,394.4		12.7		3,110.0		13.3		2,174.9		12.1		109.5		8.9	
dic-18	10,792.7		12.4		6,694.6		12.8		3,857.5		11.7		240.5		9.9	
dic-25	7,782.7		12.4		4,883.8		12.7		2,586.3		12.1		312.6		9.5	
ene-01	4,276.7		12.8		2,547.6		13.4		1,493.1		12.1		236.0		10.1	

1/ Incluye leasing financiero

2/ Promedio ponderado por monto de las tasas de los créditos ordinarios, de tesorería y preferenciales. No incluye construcción de vivienda.

3/ Promedio ponderado por monto

Fuente: Cálculos del Banco de la República, con información del formato 414 de la Superintendencia Financiera.

Desembolsos y tasas de interés cartera de consumo, tarjeta de crédito y adquisición de vivienda 1/

Fecha	Consumo 2				Tarjetas de Crédito 3				Vivienda 4			
	Desembolsos MM\$		Tasa de interés % 5		Desembolsos MM\$		Tasa de interés % 5		Desembolsos MM\$		Adquisición No VIS	
	2025	2026	2025	2026	2025	2026	2025	2026	2025	2026	2025	2026
ene-09	1,003.1	1,280.0	20.8	20.1	835.3	1,024.7	23.8	23.0	191.8	174.6	11.3	12.8
ene-16	1,461.4	1,383.7	20.3	20.0	917.3	1,017.8	23.7	22.9	294.9	198.0	11.3	12.7
ene-23	1,783.2	1,985.2	19.6	19.7	907.3	1,108.0	23.6	22.7	328.3	309.0	11.4	12.9
ene-30	2,412.5	2,824.8	18.8	19.1	895.0	1,073.9	23.4	22.6	466.4	516.8	11.4	12.9
feb-06	1,658.8	1,821.4	19.9	20.0	876.3	1,052.1	24.6	23.4	283.4	220.9	11.5	13.1
feb-13	1,929.6	2,104.2	19.7	20.0	846.6	1,023.2	24.8	23.7	338.7	284.8	11.6	13.3
feb-20	2,063.4	2,240.2	19.5	20.0	888.5	1,046.1	24.7	23.7	358.4	317.0	11.8	13.3
feb-27	2,692.0	2,866.1	18.8	19.4	864.8	1,054.8	24.4	23.5	564.5	474.2	11.8	13.4
mar-06	1,519.8	1,684.2	19.7	20.7	904.6	1,105.7	23.6	23.7	250.0	252.7	11.9	13.6
mar-13	1,733.1	1,840.4	19.5	20.4	895.5	998.1	23.5	24.0	310.3	294.2	11.9	13.6
mar-20	1,985.5	2,023.9	19.3	20.4	972.7	1,129.1	23.3	23.9	323.9	334.6	12.1	13.8
mar-27	1,968.1	1,902.4	19.0	20.3	891.9	1,083.3	23.4	24.1	365.9	316.0	12.2	13.8
abr-03	2,170.6	1,735.4	19.3	20.5	968.7	987.4	23.8	24.4	363.3	290.9	12.2	13.8
abr-10	1,943.6	1,711.6	19.7	21.7	949.8	1,179.5	24.0	25.3	316.5	196.3	12.2	13.9
abr-17	1,287.9	1,983.7	19.9	21.4	803.7	1,048.2	24.3	25.0	211.7	279.2	12.0	14.2
abr-24	2,047.4	2,171.4	19.4	21.0	1,023.2	1,164.3	24.2	25.2	330.3	331.2	12.1	14.3
may-01	2,170.5		19.4		936.2		24.1		443.6		12.0	
may-08	1,746.0		19.9		973.8		24.5		253.0		12.1	
may-15	1,923.7		19.5		964.9		24.5		320.9		11.9	
may-22	2,034.5		19.2		965.6		24.5		400.5		12.0	
may-29	2,677.5		18.8		979.2		24.5		599.4		11.9	
jun-05	1,387.3		19.6		982.2		24.3		218.4		12.0	
jun-12	1,785.4		19.1		924.2		24.1		332.0		12.0	
jun-19	1,951.1		19.0		1,056.4		24.1		359.8		11.9	
jun-26	2,236.9		18.7		1,015.9		24.2		531.3		11.9	
jul-03	1,424.1		19.5		1,051.2		23.7		209.8		12.0	
jul-10	1,885.8		19.3		1,075.8		23.5		306.9		12.0	
jul-17	2,129.1		19.1		1,016.8		23.6		313.8		11.9	
jul-24	2,228.6		18.7		976.0		23.5		365.5		11.9	
jul-31	2,741.6		18.4		999.7		23.4		514.8		12.0	
ago-07	1,515.3		19.2		992.8		23.8		214.7		12.1	
ago-14	1,973.5		18.9		954.8		23.7		310.7		12.0	
ago-21	1,777.0		19.0		941.8		23.8		271.3		12.0	
ago-28	3,059.8		18.2		983.2		23.6		595.9		12.0	
sep-04	1,894.5		19.1		1,046.7		23.7		254.8		12.0	
sep-11	1,958.2		19.1		970.2		23.7		297.8		12.0	
sep-18	2,125.8		19.1		1,025.9		23.5		347.4		12.1	
sep-25	2,494.6		18.5		1,038.3		23.6		445.3		12.1	
oct-02	2,639.2		18.6		1,087.1		23.2		461.9		12.1	
oct-09	1,980.9		19.1		1,088.8		23.1		291.3		12.2	
oct-16	1,842.8		19.1		1,040.2		23.1		271.5		12.3	
oct-23	2,175.1		18.7		1,061.6		22.8		327.5		12.3	
oct-30	3,022.1		18.3		1,028.3		22.8		628.6		12.3	
nov-06	1,554.2		19.5		1,012.8		23.5		209.3		12.4	
nov-13	2,033.5		19.1		1,061.6		23.5		319.7		12.5	
nov-20	1,892.2		19.4		1,054.8		23.6		290.8		12.4	
nov-27	3,070.8		18.5		1,333.1		23.1		650.9		12.4	
dic-04	1,854.5		19.5		1,465.9		23.3		301.1		12.8	
dic-11	1,626.1		19.4		1,096.7		23.6		273.2		12.9	
dic-18	2,112.4		19.1		1,235.3		23.4		486.6		12.8	
dic-25	1,763.5		18.9		1,237.2		23.4		420.9		12.8	
ene-01	1,426.7		19.2		1,036.1		23.3		354.5		12.7	

1/ Incluye leasing financiero.

2/ Incluye créditos en pesos y en UVR.

3/ Promedio ponderado por monto. No incluye avances ni compras a 1 mes.

4/ Incluye créditos en pesos y en UVR.

5/ Corresponde al promedio ponderado por monto de la tasa de los desembolsos en pesos y en UVR. Antes de realizar el promedio ponderado, a la tasa de interés de los créditos en UVR se le sumó la variación anual de la UVR de la respectiva semana.

Fuente: Cálculos del Banco de la República, con información del formato 414 de la Superintendencia Financiera.

Desembolsos y tasas de interés cartera de microcrédito / crédito productivo 1/

Fecha	Popular productivo (Hasta 6 SMLMV)				Productivo (6 a 25 SMLMV)				De mayor monto (25 a 120 SMLMV)			
	Desembolsos MM\$		Tasa de interés % 3		Desembolsos MM\$		Tasa de interés % 3		Desembolsos MM\$		Tasa de interés % 3	
	2025	2026	2025	2026	2025	2026	2025	2026	2025	2026	2025	2026
ene-09	49.1	78.3	58.7	56.7	91.8	126.1	29.2	30.5	36.2	52.0	26.4	27.0
ene-16	76.1	81.4	58.0	56.3	150.6	140.6	29.8	32.2	74.7	71.7	27.5	27.4
ene-23	76.5	108.8	57.3	55.7	151.1	196.2	29.9	31.4	78.3	107.6	27.7	27.1
ene-30	88.0	114.1	57.0	54.4	180.7	220.0	30.3	31.9	132.2	147.9	28.5	27.7
feb-06	57.7	83.1	58.4	56.2	114.2	154.5	28.2	31.7	60.3	92.4	25.7	26.3
feb-13	75.9	96.6	58.5	57.4	152.0	177.5	31.2	33.7	97.5	113.5	27.2	26.6
feb-20	78.1	96.0	57.2	56.4	153.8	183.1	29.9	33.1	82.1	109.4	28.1	27.8
feb-27	87.4	112.2	56.0	53.9	190.1	215.9	29.2	32.7	111.8	139.0	27.6	27.3
mar-06	56.9	89.4	58.1	54.8	103.7	169.1	29.6	31.8	52.9	101.6	27.9	27.8
mar-13	74.2	96.2	58.6	55.9	135.8	178.1	31.4	33.1	78.1	99.7	28.7	27.6
mar-20	76.2	101.9	58.2	56.0	142.0	181.6	31.3	33.8	82.1	106.9	28.4	28.3
mar-27	67.6	86.5	56.8	55.6	131.5	155.8	29.8	33.7	78.1	96.5	28.4	27.9
abr-03	74.8	73.5	56.9	55.7	141.1	127.3	30.3	34.9	73.3	104.2	26.9	27.7
abr-10	78.5	82.7	58.4	57.1	149.2	139.4	31.4	35.3	74.1	78.1	28.6	27.8
abr-17	54.2	98.3	58.4	58.2	102.2	170.8	32.0	35.6	54.4	90.1	28.1	29.3
abr-24	69.7	102.9	56.9	57.0	151.3	191.4	30.0	33.8	77.3	114.7	27.8	28.2
may-01	65.6		56.8		144.7		30.8		99.8		27.4	
may-08	70.6		57.9		137.9		30.4		66.8		27.1	
may-15	75.8		57.9		158.7		31.8		89.7		28.8	
may-22	77.2		56.9		162.4		30.9		95.4		27.6	
may-29	83.7		56.2		185.8		30.3		124.6		27.1	
jun-05	53.9		57.4		103.9		31.9		62.6		27.4	
jun-12	73.4		59.2		136.7		33.9		74.9		29.5	
jun-19	75.3		58.5		156.6		31.7		95.5		27.3	
jun-26	68.0		57.1		159.4		28.1		106.8		24.6	
jul-03	52.6		57.2		111.4		27.4		65.9		25.1	
jul-10	73.9		57.1		168.0		26.9		84.2		24.3	
jul-17	76.4		56.9		182.4		26.6		103.7		25.1	
jul-24	75.7		58.1		164.7		28.0		97.2		26.0	
jul-31	77.3		56.6		177.6		28.5		124.7		25.2	
ago-07	56.3		59.1		121.6		29.0		60.3		26.7	
ago-14	80.2		58.0		178.4		29.8		94.8		26.4	
ago-21	63.5		57.5		156.6		28.5		84.1		26.1	
ago-28	88.0		56.2		215.4		28.9		133.9		26.5	
sep-04	68.4		57.6		159.6		29.5		82.8		26.4	
sep-11	76.1		57.7		175.2		30.8		98.6		27.3	
sep-18	75.1		58.1		169.9		31.8		98.3		28.0	
sep-25	75.9		57.2		168.0		31.5		106.4		28.1	
oct-02	74.8		56.0		178.7		29.7		116.5		26.2	
oct-09	77.7		58.0		166.7		33.3		88.3		27.9	
oct-16	63.6		56.7		150.8		31.9		84.9		27.2	
oct-23	80.6		56.9		169.7		32.7		113.5		26.6	
oct-30	90.7		56.2		215.6		31.0		154.0		27.1	
nov-06	50.7		57.5		114.1		31.4		59.5		25.6	
nov-13	88.0		58.6		190.2		32.7		105.5		28.0	
nov-20	71.4		58.5		149.9		33.1		85.5		28.2	
nov-27	99.3		57.7		230.8		31.4		155.3		27.0	
dic-04	76.4		59.1		147.7		33.8		88.3		28.1	
dic-11	68.3		57.6		144.6		31.7		76.9		26.6	
dic-18	89.9		57.1		195.8		30.6		113.4		25.7	
dic-25	62.7		54.9		137.3		28.6		85.4		25.5	
ene-01	52.1		54.8		96.0		31.1		70.5		27.1	

1/ Incluye leasing financiero. A partir de abril 07/2023 corresponden a la modalidad de "Créditos productivos" creada por el Decreto 455 de marzo 29/2023 del Ministerio de Hacienda.

Incluye créditos de redescuento.

2/ Incluye rural y urbano.

3/ Promedio ponderado por monto

Fuente: Cálculos del Banco de la República, con información del formato 414 de la Superintendencia Financiera.

Cartera bruta como porcentaje del PIB

Cartera bruta ajustada como % del PIB*

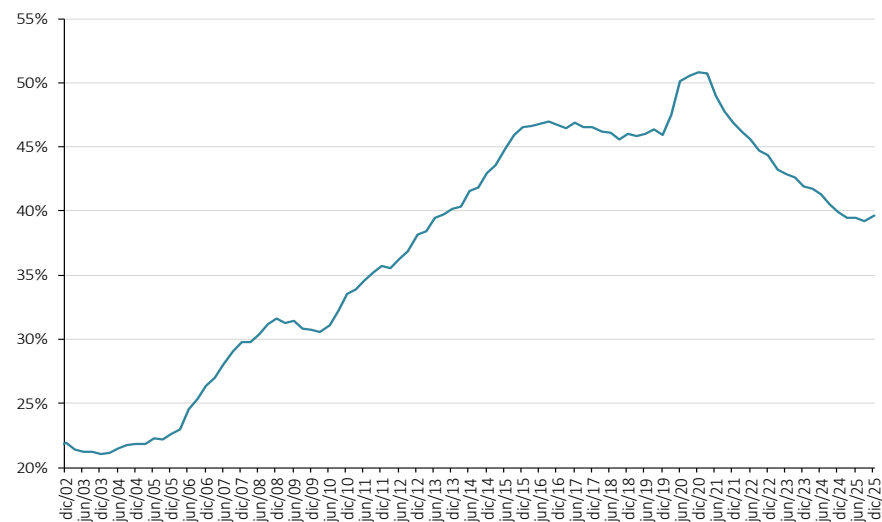

Cartera Comercial MT como porcentaje del PIB*

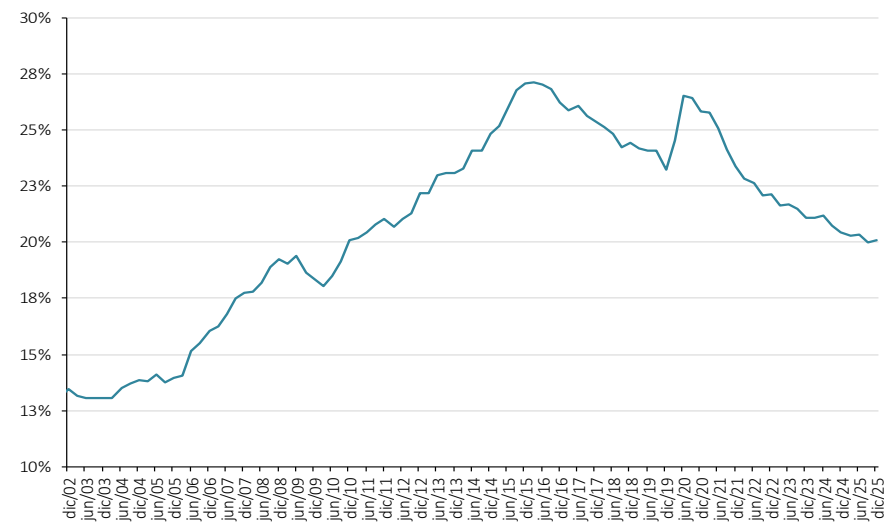

Cartera de Consumo MT como porcentaje del PIB*

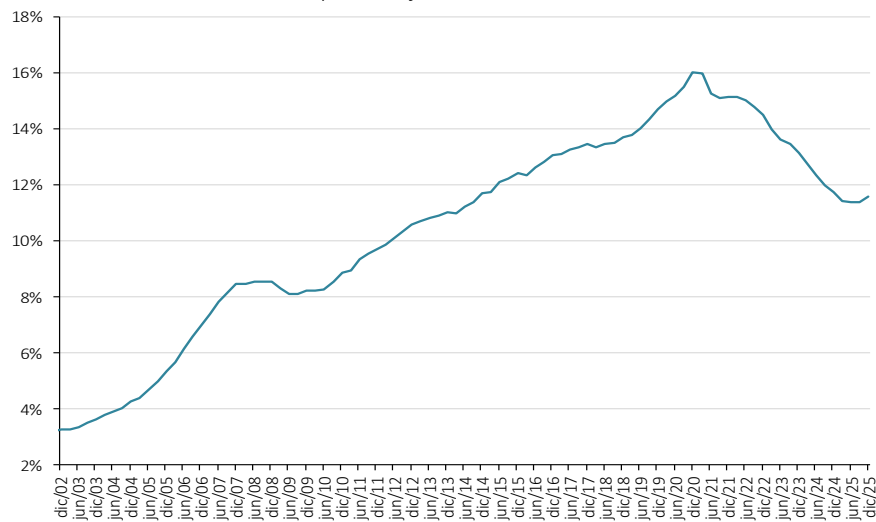

Cartera Hipotecaria Ajustada MT como porcentaje del PIB*

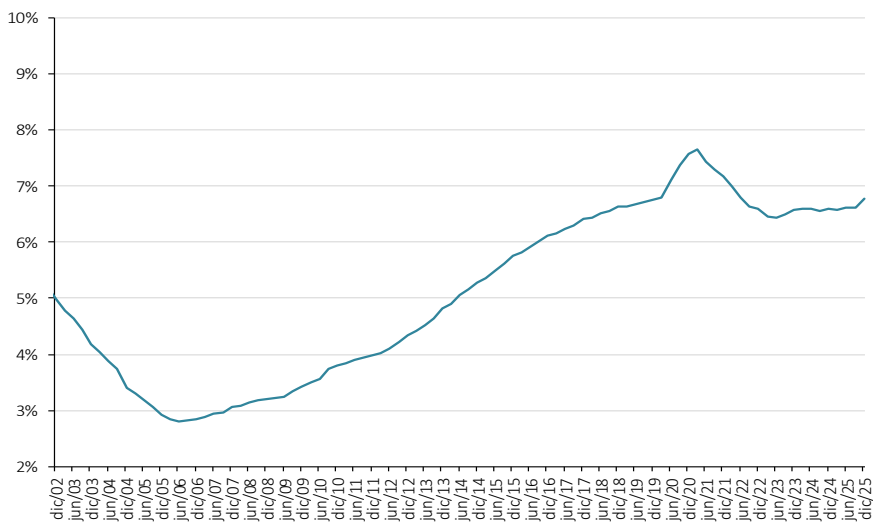

* Corresponde a la cartera en moneda total. No incluye la cartera de las entidades financieras especiales. El PIB se refiere al nominal sin desestacionalizar.

Fuente: A partir del 2002 Formato 281 de la Superintendencia Financiera de Colombia y ajustes del Banco de la República. Antes balances mensuales.

Cartera e inversiones como porcentaje de los activos de los establecimientos de crédito*

(Moneda total)

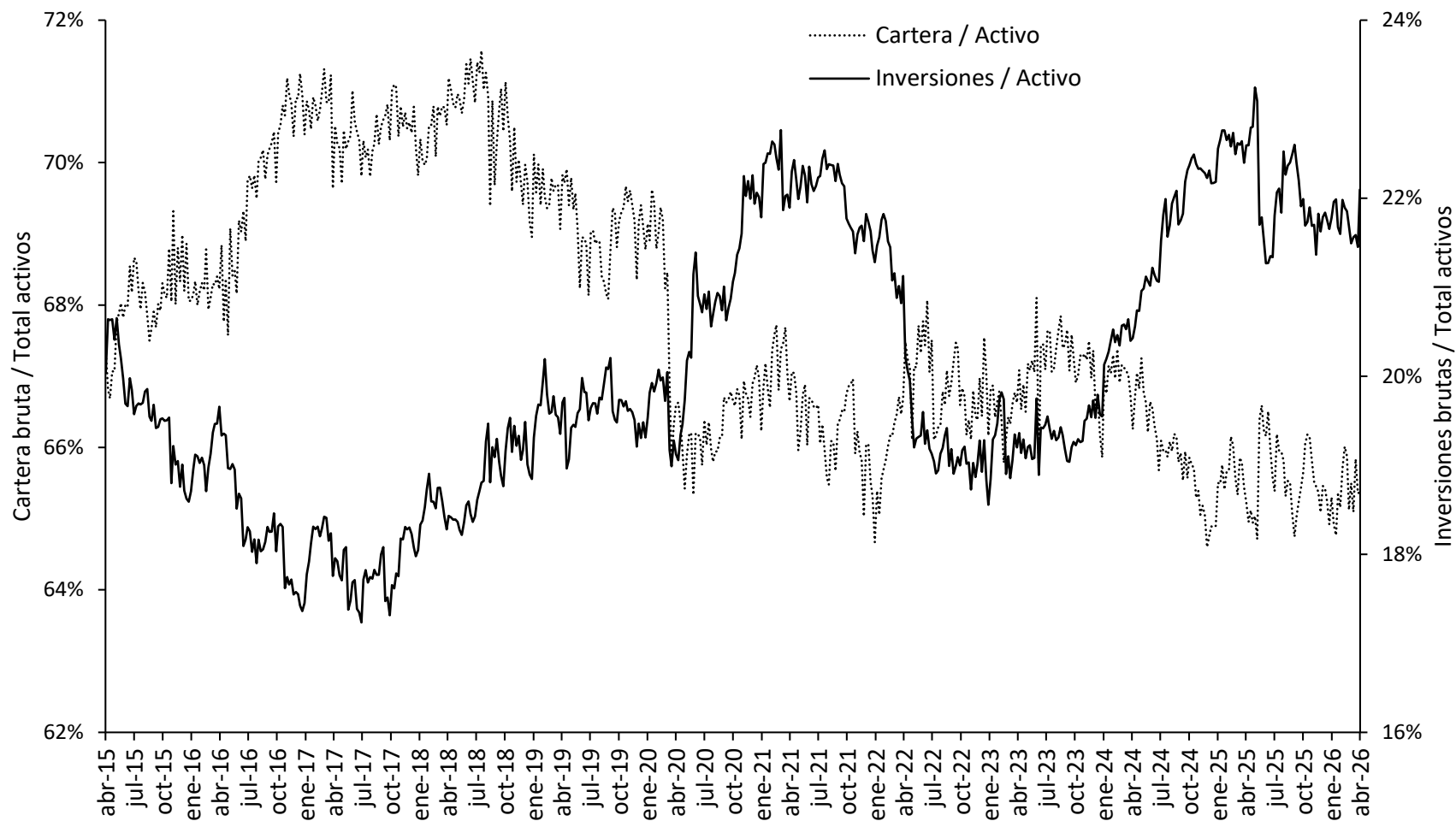

* Sin entidades financieras especiales.

Fuente: Cálculos del Banco de la República, con información del formato 281 de la Superintendencia Financiera.

Mercado cambiario

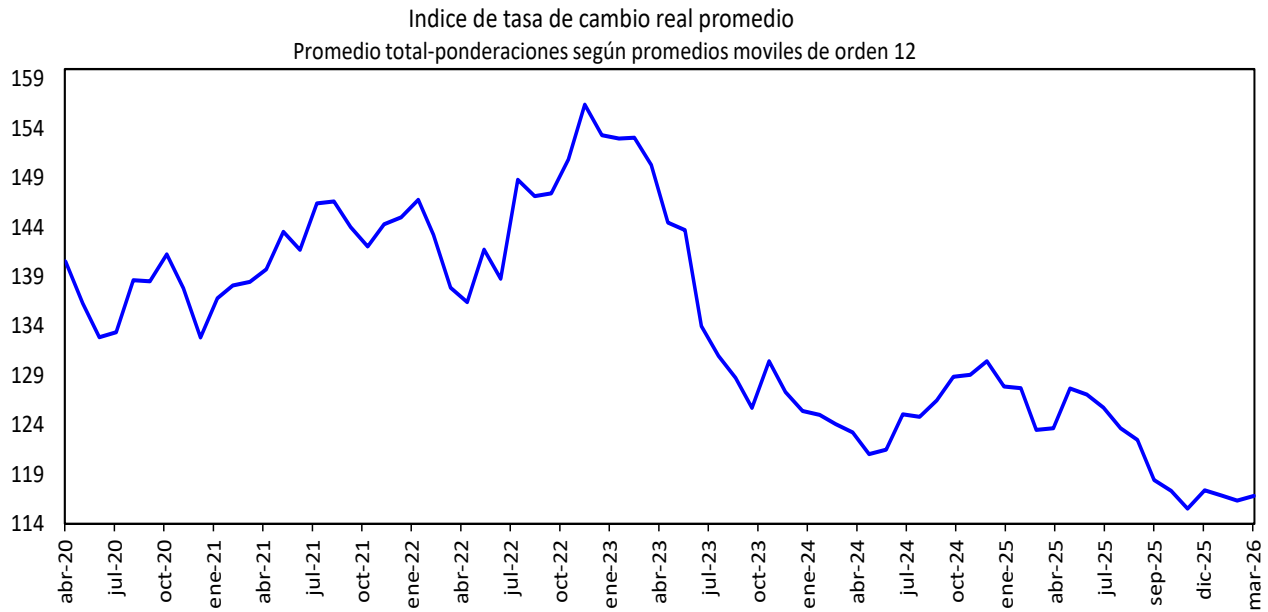

Fuente: Banrep

Encuesta de expectativas de la TRM del Banco de la República

Pronóstico a:	ENCUESTA DE EXPECTATIVAS DE LA TRM DEL BANCO DE LA REPÚBLICA												
	abr-25	may-25	jun-25	jul-25	ago-25	sep-25	oct-25	nov-25	dic-25	ene-26	feb-26	mar-26	abr-26
Fin de mes	4325,50	4250,00	4199,50	4042,00	4050,00	3950,00	3900,00	3790,00	3830,00	3700,00	3667,00	3704,03	3610,50
dic-26	4200,00	4212,00	4200,00	4181,81	4150,00	4100,00	4100,00	3900,00	3966,40	3800,00	3800,00	3800,00	3750,00
dic-27									4000,00	3900,00	3850,00	3900,00	3827,00

Fuente: Banrep

La encuesta de abril de 2026 se llevo a cabo entre el 9 y el 14 del mismo mes. Los datos corresponden a la mediana.

Saldos netos de compra de forwards y swaps peso-dólar

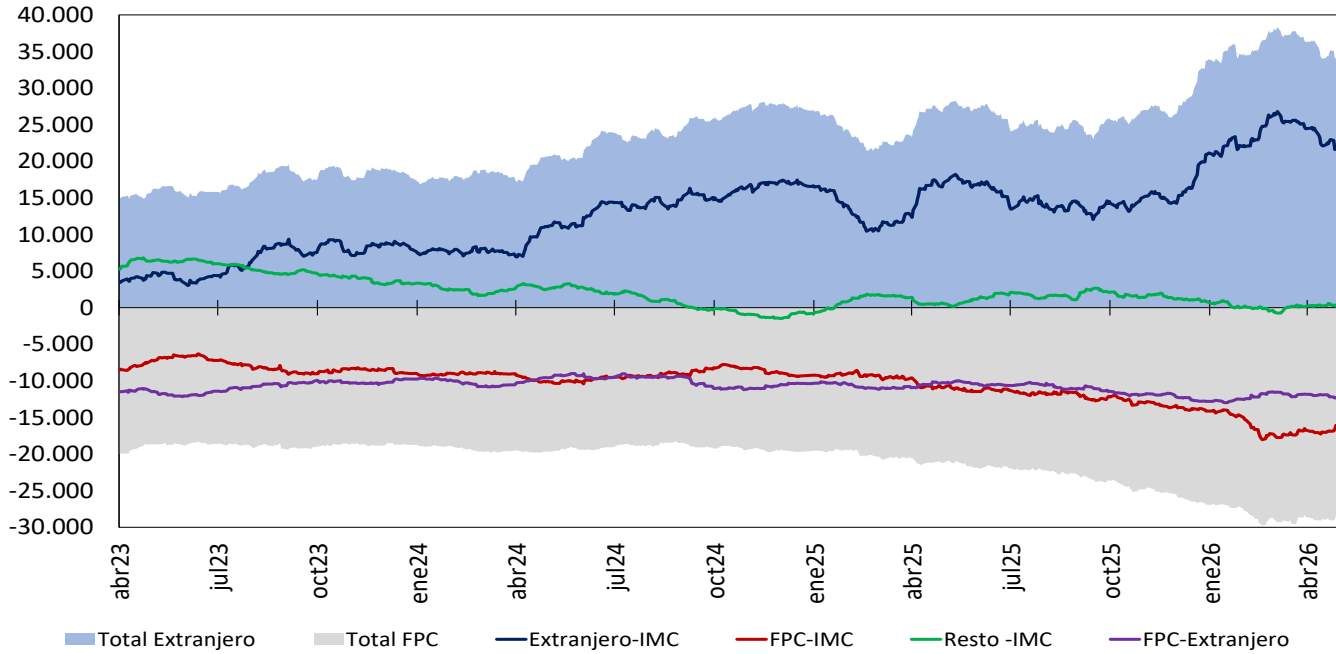

Cifras en Millones de Dólares de los EE.UU. Fuente: Banco de la República. Información Actualizada al 29 de abril de 2026

Total extranjeros incluye los saldos netos de extranjeros con IMC y extranjeros con FPC y total FPC incluye los saldos netos de FPC con IMC y FPC con extranjeros. Desde el 7 de diciembre de 2020 este gráfico se calcula con la información de las operaciones reportadas por los Sistemas de negociación y Registro de Divisas.

Tasas del mercado forward

Devaluación implícita y tasas de interés

Plazo (días)	<u>Diferencia DEVIPAN¹ - Diferencial Tasas de interés</u>					
	27 abr 2026 - 29 abr 2026					
	Al resto del sector real		A Offshore, Intragruppo y otros financieros		A FPC y Fiduciarias	
	Compras	Ventas	Compras	Ventas	Compras	Ventas
15-35	-0,30%	0,51%	-0,04%	-0,03%	-0,08%	0,09%
61-90	-0,23%	0,28%	-0,21%	-0,09%	-0,09%	0,01%
91-180	-0,73%	0,20%	-0,50%	-0,34%	-0,22%	-0,15%
>180	-0,23%	0,33%	0,12%	-0,01%	0,11%	0,00%
Total	-0,37%	0,33%	-0,16%	-0,12%	-0,07%	-0,01%

¹ DEVIPAM: Devaluación implícita anualizada.

Fuente: Sistemas de negociación y registro de divisas. Cálculos: DOAM.

Mercado de deuda pública

Emisiones de deuda pública

TES de corto plazo – Operaciones de Tesorería (mm)

	Subastas y convenidas	Redenciones anticipadas	Cancelados	Saldo en circulación	Participación
TES Corto Plazo 2025	92,743	10,894	47,815	34,034	
TES Corto Plazo 2026	19,685	0	361	19,324	28.8%
Cupo en administración vigente 2026				67,000	
Saldo por colocar 2026				47,676	71.2%

TES en pesos y UVR – Operaciones de Tesorería (mm)

Tipo	Denominaciones originales (mm)				Pesos mm				Part.	
	Subasta	Convenida	Forzosa	Total	Subasta	Convenida	Forzosa	Total		
Pesos	627	7,406	0	8,033	627	7,406	0	8,033	21%	
UVR	2.98	1.32	0	4.30	20,643	9,151	0	29,794	79%	
(1) Total colocado 2026					21,270	16,557	0	37,827	44.4%	
Participación porcentual					56%	44%	0%			
(2) Cupo de administración 2026									85,250	100%
(2) - (1) Saldo por colocar 2026									47,423	55.6%

Fuente: Departamento de Fiduciaria y Valores. Datos al 30 de abril de 2026.

Proyecciones de vencimientos y pago de cupones de TES

30 de abril de 2026

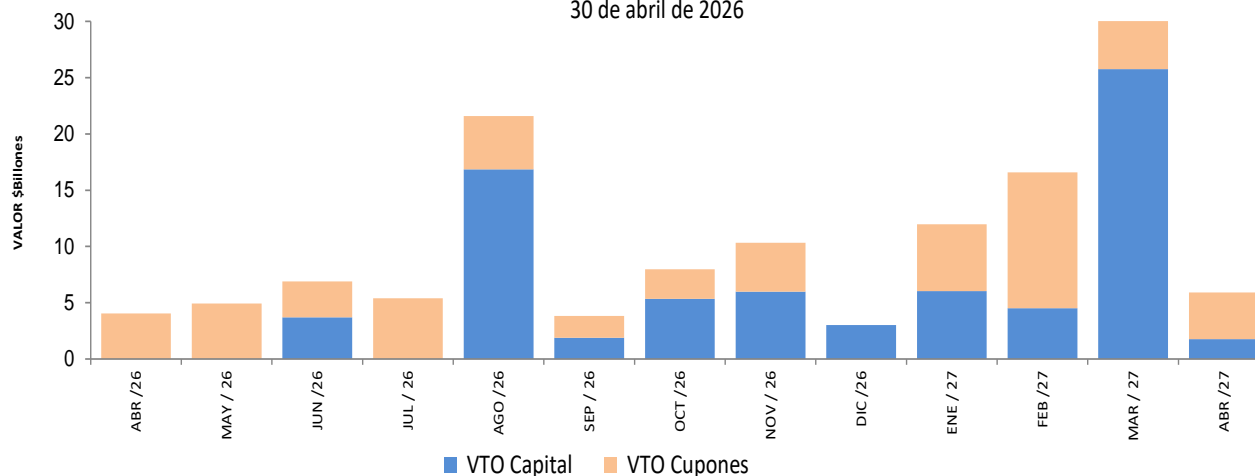

Fuente: Departamento de Fiduciaria y Valores.

SalDOS de deuda pública

		Vencimiento				TOTAL	
		Vence 2026		Vence después			
Denominación	Plazo	Saldo en Circulación (\$mm)	Participación	Saldo en Circulación (\$mm)	Participación	Saldo en Circulación (\$mm)	Participación
PESOS	<365 Días	\$ 36,827.9	4.9%	\$ 17,782.1	2.4%	\$ 54,610.00	7.3%
	1	\$ -	0.0%	\$ 60,686.1	8.1%	\$ 60,686.09	8.1%
	3	\$ -	0.0%	\$ 61,230.63	8.2%	\$ 61,230.63	8.2%
	4	\$ -	0.0%	\$ 60,292.80	8.0%	\$ 60,292.80	8.0%
	6	\$ -	0.0%	\$ 76,725.95	10.2%	\$ 76,725.95	10.2%
	8	\$ -	0.0%	\$ 53,070.38	7.1%	\$ 53,070.38	7.1%
	10	\$ -	0.0%	\$ 15,689.25	2.1%	\$ 15,689.25	2.1%
	14	\$ -	0.0%	\$ 24,021.70	3.2%	\$ 24,021.70	3.2%
	16	\$ -	0.0%	\$ 46,997.05	6.3%	\$ 46,997.05	6.3%
	20	\$ -	0.0%	\$ 38,443.55	5.1%	\$ 38,443.55	5.1%
	24	\$ -	0.0%	\$ 20,402.24	2.7%	\$ 20,402.24	2.7%
	31	\$ -	0.0%	\$ 11,616.47	1.6%	\$ 11,616.47	1.6%
	Total	\$ 36,827.9	4.9%	\$ 486,958.20	64.8%	\$ 523,786.13	69.7%
	Plazo	\$ -	0.0%	\$ -	0.0%	\$ -	0.0%
	<365 Días	\$ -	0.0%	\$ 20,298.11	2.7%	\$ 20,298.11	2.7%
UVR	2	\$ -	0.0%	\$ 15,252.2	2.0%	\$ 15,252.17	3.1%
	4	\$ -	0.0%	\$ 23,552.52	3.1%	\$ 23,552.52	2.0%
	6	\$ -	0.0%	\$ 14,759.03	2.0%	\$ 14,759.03	4.2%
	8	\$ -	0.0%	\$ 31,337.48	4.2%	\$ 31,337.48	6.1%
	10	\$ -	0.0%	\$ 45,410.23	6.1%	\$ 45,410.23	1.0%
	14	\$ -	0.0%	\$ 7,791.97	1.0%	\$ 7,791.97	4.4%
	23	\$ -	0.0%	\$ 33,001.33	4.4%	\$ 33,001.33	1.5%
	29	\$ -	0.0%	\$ 11,201.44	1.5%	\$ 11,201.44	3.3%
	35	\$ -	0.0%	\$ 24,721.61	3.3%	\$ 24,721.61	30.3%
	Total	\$ -	0.0%	\$ 227,325.88	30.3%	\$ 227,325.88	100.0%
<365 Días	\$ 36,827.9	4.9%	\$ 714,284.08	95.1%	\$ 751,112.00	100.0%	
Total	\$ 63,273.92	8.5%	\$ 680,006.04	91.5%	\$ 743,279.95	100.0%	

* Datos actualizados al 30 de abril de 2026

Fuente: Banco de la República

Expectativas de inflación

Plazo	Inflación Anual /1	IBR /1	TES TF - TES UVR /2				
			Semana Actual 30-abr	Semana Anterior 23-abr	Diferencia pbs.	Trimestre Anterior 31-mar	Diferencia pbs.
3 Meses	5,70%	11,70%	4,28%	4,04%	23,32	3,70%	57,50
6 Meses	6,00%	11,80%	4,81%	4,47%	34,05	4,18%	62,99
9 Meses	6,10%	11,75%	5,30%	4,93%	37,05	4,68%	61,74
12 Meses	5,50%	11,00%	5,68%	5,31%	36,71	5,10%	57,45

/1 Según la mediana de la encuesta trimestral de expectativas de abril del 2026

/2 Diferencia en Curva Spot

Fuente: Banco de la República

Fuentes de la base monetaria e intervención en el mercado cambiario

Fuentes de la Base Monetaria*

Miles de millones de pesos

Variación Anual ^{1/}

Concepto	ene-25	feb-25	mar-25	abr-25	may-25	jun-25	jul-25	ago-25	sep-25	oct-25	nov-25	dic-25	ene-26	feb-26	mar-26
I. Gobierno	5,550	3,995	13,495	3,264	10,504	15,168	17,517	18,098	19,344	18,870	16,653	5,635	18,277	14,503	13,967
Traslado utilidades en pesos	4,313	4,313	10,031	10,031	10,031	10,031	10,031	10,031	10,031	10,031	10,031	10,031	10,031	10,031	10,926
Depósitos en el Banco de la República	1,237	-317	3,464	-6,767	473	5,137	7,486	8,067	9,313	8,839	6,622	-4,396	8,246	4,472	3,041
Depósitos remunerados de control monetario	0	0	0	0	0	0	0	0	0	0	0	0	0	0	0
II. TES Regulación	-10,380	-6,919	-1,057	2,830	4,980	4,973	4,871	1,907	2,604	4,910	7,209	7,494	7,430	7,326	7,249
Compras definitivas ^{2/}	7,000	7,000	7,000	7,000	7,000	7,000	7,108	4,177	4,882	7,254	9,714	9,999	9,999	9,999	9,999
Ventas definitivas	-15,466	-11,992	-6,167	-2,260	0	0	0	0	0	0	0	0	0	0	0
Vencimiento ^{3/}	-1,914	-1,926	-1,891	-1,910	-2,020	-2,027	-2,237	-2,270	-2,278	-2,344	-2,505	-2,505	-2,569	-2,673	-2,751
III. OPERACIONES DE LIQUIDEZ BR 4/	18,329	16,992	3,667	9,882	4,936	-1,959	-2,334	-1,056	1,344	-1,353	-26	5,404	-2,869	1,443	107
Expansión	19,822	16,704	3,343	10,217	4,617	-3,348	-826	-2,608	192	-2,358	-3,751	3,871	-1,409	866	-370
Contracción	-1,493	288	324	-335	319	1,390	-1,508	1,552	1,152	1,005	3,725	1,534	-1,459	577	477
IV. Divisas ^{5/}	5,307	5,030	4,247	3,475	2,697	2,697	1,887	1,435	599	0	0	0	0	0	0
Opciones put para acumulación de reservas	5,307	5,030	4,247	3,475	2,697	2,697	1,887	1,435	599	0	0	0	0	0	0
Venta de divisas al Gobierno ^{2/}	0	0	0	0	0	0	0	0	0	0	0	0	0	0	0
Compra de divisas al Gobierno	0	0	0	0	0	0	0	0	0	0	0	0	0	0	0
V. Títulos de deuda privada ^{6/}	0	0	0	0	0	0	0	0	0	0	0	0	0	0	0
Compras Definitivas	0	0	0	0	0	0	0	0	0	0	0	0	0	0	0
Ventas Definitivas	0	0	0	0	0	0	0	0	0	0	0	0	0	0	0
Vencimiento ^{3/}	0	0	0	0	0	0	0	0	0	0	0	0	0	0	0
VI. Otros ^{7/}	1,612	1,339	1,441	1,379	1,373	1,337	1,347	1,291	1,199	1,239	1,083	1,181	1,091	1,149	1,048
Variación total de la Base	20,417	20,438	21,792	20,830	24,491	22,217	23,289	21,674	25,090	23,665	24,919	19,714	23,929	24,421	22,370
Saldo Base Monetaria	167,654	167,015	166,685	165,167	168,457	171,042	172,570	175,066	175,477	176,157	181,349	192,515	191,583	191,556	189,055

*Datos provisionales. Valores positivos (negativos) indican expansión (contracción) de la base monetaria.

1/ Estas cifras corresponden al cierre del mes calendario. Para el corte de agosto de 2023, se reprocesó la serie de depósitos del Gobierno en el Banco de la República desde enero a julio de 2023.

2/ El 30 de agosto de 2021 el Gobierno Nacional le compró al Banco de la República USD 2.787,7 m al Banco de la República (el monto equivalente a la asignación general de DEG para Colombia realizada por el FMI el 23 de agosto, utilizando la tasa de cambio DEG/USD del 30 de agosto). Como pago de los dólares, el Gobierno Nacional entregó al Banco títulos de deuda pública TES (véase <https://w.w.w.banrep.gov.co/es/asignacion-deg-colombia-parte-del-fmi-y-venta-reservas-internacionales-gobierno-nacional>).

3/ Incluye cupon y principal.

4/ Incluye repos y depósitos no remunerados de encaje (DRNCE) a todos los plazos

5/ No se incluyen las operaciones con organismos internacionales.

6/ Corresponde a la expansión o contracción monetaria generada por las compras o ventas de títulos de deuda privada, por tanto, no coincide con el valor nominal de los mismos.

7/ Incluye el efecto monetario del PyG y de otras cuentas del balance del Banco.

Fuente: Banco de la República

**Operaciones de Compra - Venta de Divisas del Banco de la República en el mercado de contado
(Millones de Dólares)**

Concepto	2026			
	Ene	Feb	Mar	Acumulado Año
Compras	0,0	0,0	0,0	0,0
Opciones Put	0,0	0,0	0,0	0,0
Para Acumulación de Reservas Internacionales	0,0	0,0	0,0	0,0
Para el Control de la Volatilidad	0,0	0,0	0,0	0,0
Subastas de Compra Directa	0,0	0,0	0,0	0,0
Intervención Discrecional	0,0	0,0	0,0	0,0
Vencimiento de Fx Swaps	0,0	0,0	0,0	0,0
Gobierno Nacional	0,0	0,0	0,0	0,0
Ventas	0,0	0,0	0,0	0,0
Opciones Call	0,0	0,0	0,0	0,0
Para Desacumulación de Reservas Internacionales	0,0	0,0	0,0	0,0
Para el Control de la Volatilidad	0,0	0,0	0,0	0,0
FX Swaps	0,0	0,0	0,0	0,0
Gobierno Nacional	0,0	0,0	0,0	0,0
Compras - ventas netas en el mercado de contado	0,0	0,0	0,0	0,0

Fuente: Banco de la República

**Operaciones de Compra - Venta de Divisas del Banco de la República a través de contratos forward con cumplimiento financiero
(Millones de Dólares)**

Concepto	2026			
	Ene	Feb	Mar	Acumulado Año
Ventas a través de contratos forward con cumplimiento financiero	0,0	0,0	0,0	0,0

Fuente: Banco de la República

Composición de las reservas internacionales

2025 - 2026

(Millones de US\$)

Descripción 1/ 2/ 3/	31-dic-25		31-mar-26		24-abr-26		Variación	
	Valor	Part. % en las Reservas Brutas	Valor	Part. % en las Reservas Brutas	Valor	Part. % en las Reservas Brutas	Mensual corrido	Año corrido
1. RESERVAS BRUTAS	66,379	100.00%	66,630	100.00%	67,205	100.00%	575	827
Efectivo en caja	2	0.00%	2	0.00%	2	0.00%	0	0
Depósitos a la orden	148	0.22%	148	0.22%	148	0.22%	1	0
Inversiones	60,638	91.35%	59,982	90.02%	61,406	91.37%	1,423	768
-Portafolio directo	43,232	65.13%	40,849	61.31%	42,114	62.66%	1,265	-1,119
-Portafolio en administración	17,406	26.22%	19,134	28.72%	19,292	28.71%	158	1,886
Valores por cobrar venta de inversiones	116	0.18%	988	1.48%	80	0.12%	-908	-37
Oro	648	0.98%	684	1.03%	703	1.05%	19	56
-En caja	0	0.00%	0	0.00%	0	0.00%		
-En custodia	648	0.98%	684	1.03%	703	1.05%	19	56
Fondo Monetario Internacional	4,174	6.29%	4,136	6.21%	4,176	6.21%	41	3
-DEGs	3,496	5.27%	3,464	5.20%	3,499	5.21%	34	3
-Posición de reserva	678	1.02%	671	1.01%	678	1.01%	7	0
Fondo Latinoamericano de Reservas	654	0.99%	691	1.04%	691	1.03%	0	37
-Aportes	634	0.96%	671	1.01%	671	1.00%	0	37
-Pesos Andinos	20	0.03%	20	0.03%	20	0.03%	0	0
Convenios Internacionales	0	0.00%	0	0.00%	0	0.00%	0	0
2. PASIVOS DE CORTO PLAZO	26	0.04%	19	0.03%	19	0.03%	0	-8
Intereses causados de los pasivos	26	0.04%	19	0.03%	19	0.03%	0	-8
3. RESERVAS NETAS (1 menos 2)	66,352	99.96%	66,611	99.97%	67,187	99.97%	576	834

1/ Reservas Internacionales a precios de mercado. Incluye causaciones y valuaciones.

2/ A partir del 4 de junio de 2019 los recursos en dólares del Gobierno en el Banco de la República se registran en cuentas diferentes a las de las reservas internacionales, y a partir del 17 de diciembre de 2019, la totalidad de los recursos en moneda extranjera del Gobierno en el Banco de la República se contabilizan por fuera del balance del Banco, por tanto no hacen parte de las reservas internacionales.

3/ A partir del 24 de mayo de 2024 la información sobre reservas internacionales estará disponible con un rezago de siete días hábiles debido a ajustes propios del proceso.

** Cifras provisionales

Fuente: Banco de la República