

Semana 10

INFORME DE MERCADOS FINANCIEROS

11 de marzo de 2026

Este es un documento de trabajo informativo. Su contenido no compromete al Banco de la República ni a su Junta Directiva.

Únicamente incluye las operaciones de los establecimientos de crédito en Colombia para agregados monetarios y crediticios. Por tanto, no se tienen en cuenta las operaciones de sus sucursales en el exterior.

Contenido

1. COMPORTAMIENTO DE LAS TASAS DE INTERÉS	4
A. RESUMEN	4
B. TASAS DE INTERÉS DEL MERCADO MONETARIO Y TASAS OIS	5
C. TASAS DE INTERÉS PASIVAS	5
D. TASAS DE INTERÉS ACTIVAS	6
E. TASAS DE INTERÉS REALES	8
F. TASA PONDERADA DE CAPTACIÓN Y TASA DE COLOCACIÓN TOTAL	10
G. TASAS DE INTERÉS DE DEUDA PÚBLICA	10
2. MARGEN DE INTERMEDIACIÓN Y SPREADS	11
3. LIQUIDEZ PRIMARIA	17
4. DEPÓSITOS Y AGREGADOS MONETARIOS	19
5. CARTERA	22
6. INVERSIONES	26
A. INVERSIONES DE LOS ESTABLECIMIENTOS DE CRÉDITO	26
8. ACTIVOS EXTERNOS	27
A. RESERVAS INTERNACIONALES	27
9. ENDEUDAMIENTO EXTERNO DE LOS ESTABLECIMIENTOS DE CRÉDITO	28
A. ENDEUDAMIENTO EXTERNO DE LOS ESTABLECIMIENTOS DE CRÉDITO 1/ – SALDO POR PLAZOS	28
11. MERCADOS FINANCIEROS INTERNACIONALES	29
A. PRINCIPALES NOTICIAS DE LA SEMANA	29
B. TASAS DE INTERÉS DE BANCOS CENTRALES	30
C. INFLACIÓN OBSERVADA Y SUS EXPECTATIVAS	31
D. PRINCIPALES TASAS DE LOS MERCADOS MONETARIOS INTERNACIONALES	31
E. INDICADORES DE PERCEPCIÓN DE RIESGO	31
F. MERCADO DE RENTA FIJA	33
G. MERCADO DE RENTA VARIABLE	33
H. MERCADO CAMBIARIO	34
I. PRECIOS DE LAS MATERIAS PRIMAS	35
12. MERCADO CAMBIARIO EN COLOMBIA	37
A. TASAS Y VOLÚMENES DEL MERCADO DE CONTADO	37
B. TASAS Y VOLÚMENES DEL MERCADO A FUTURO	38
13. MERCADO DE DEUDA PÚBLICA EN COLOMBIA	39
A. EMISIONES DE DEUDA PÚBLICA	39
B. CURVA DE RENDIMIENTOS DE LA DEUDA PÚBLICA	40
C. COMPRAS NETAS DE DEUDA PÚBLICA	41
D. INVERSIONISTAS EXTRANJEROS EN EL MERCADO DE DEUDA PÚBLICA	42
E. BONOS DE DEUDA PÚBLICA DENOMINADOS EN MONEDA EXTRANJERA	42
14. MERCADO DE RENTA VARIABLE EN COLOMBIA	43
15. FONDOS DE PENSIONES	44
A. INVERSIONES DE LOS FONDOS DE PENSIONES OBLIGATORIAS	44

ANEXOS 45

AGREGADOS MONETARIOS Y CREDITICIOS 46

MERCADO CAMBIARIO..... 55

MERCADO DE DEUDA PÚBLICA..... 57

FUENTES DE LA BASE MONETARIA E INTERVENCIÓN EN EL MERCADO CAMBIARIO..... 59

COMPOSICIÓN DE LAS RESERVAS INTERNACIONALES 61

1. Comportamiento de las tasas de interés

a. Resumen

Tasas (e.a) 1/	Fecha 6-mar-26	Monto semanal MM de pesos	Monto Promedio Semanal		1 semana	1mes	Variación (pb)			
			Año 2025	Corrido 2026			13 semanas	año corrido	año completo	
Intervención BR	10,25	n.a	n.a	n.a	0	0	100	100	75	
IBR Overnight	10,25	n.a	n.a	n.a	0	0	107	100	75	
IBR 1 mes (Tasa fija de OIS)	10,45	n.a	n.a	n.a	15	18	116	108	100	
IBR 3 meses (Tasa fija de OIS)	11,34	n.a	n.a	n.a	20	58	189	158	205	
IBR 6 meses (Tasa fija de OIS)	12,04	n.a	n.a	n.a	18	46	228	152	297	
Pasivas										
TIB 2/	10,25	5.777	5.912	6.225	1	1	112	99	75	
DTF 3/	9,79	3.109	2.134	2.382	9	51	99	81	37	
Captación < 90 días 4/	9,02	3.235	1.803	2.311	38	51	60	76	32	
Captación a 90 días 4/	9,77	3.012	2.173	2.402	9	45	94	101	36	
Captación 91-179 días 4/	10,13	1.582	1.450	1.524	-51	55	113	95	23	
Captación a 180 días 4/	10,26	1.777	1.358	2.151	-10	-13	123	124	87	
Captación a 181-360 días 4/	11,08	2.787	1.979	2.715	-20	30	142	180	129	
Captación > 360 días 4/	11,91	936	1.349	1.296	-22	-28	116	173	157	
Total captación de CDT	10,12	13.330	10.111	12.398	-12	8	102	123	47	
Ahorro 5/	4,54	n.a	n.a	n.a	17	40	71	79	24	
Monto promedio Semanal										
	27-feb-26	Monto semanal	Año 2025	Corrido 2026	1 semana	1mes	13 semanas	año corrido	año completo	
Activas*										
Comercial 6/	13,87	7.843	5.745	6.261	7	95	163	112	66	
Tesorería	11,83	517	182	206	110	24	151	169	80	
Preferencial 7/	13,35	2.570	2.035	2.404	42	81	184	126	88	
Ordinario 7/	14,37	4.756	3.527	3.651	-2	109	153	99	51	
Consumo 8/	19,43	2.866	1.996	2.063	-54	35	93	25	61	
Consumo sin libranza	20,63	1.582	1.244	1.309	-75	44	84	57	-13	
Consumo a través de libranza	17,96	1.284	751	754	1	29	146	108	119	
Tarjeta de crédito (Personas) 9/	23,39	1.000	948	996	-24	88	38	10	-97	
Vivienda No VIS 10/	13,36	474	356	312	5	48	101	62	153	
Microcrédito - Popular productivo (hasta 6 SMMLV)/11	53,92	112	72	96	-250	-52	-376	-91	-205	
Microcrédito - Productivo (6 a 25 SMMLV) /11	32,68	216	154	177	-42	75	125	160	345	
Microcrédito - Productivo de mayor monto (25 a 120 SMMLV)/11	27,35	139	90	104	-49	-38	38	27	-21	
Activa Ponderada 12/	15,50	n.a	n.a	n.a	-19	99	168	99	48	
Comercial BR 13/	13,98	n.a	n.a	n.a	12	102	169	111	71	
Pasivas										
Pasiva Ponderada	6,12	n.a	n.a	n.a	-243	-66	83	-75	-47	
Monto Promedio Semanal										
	6-mar-26	Monto semanal	Año 2025	Corrido 2026	1 semana	1mes	13 semanas	año corrido	año completo	
Deuda Pública 14/										
2 años (TES Nov 2027)	13,91	2.896	935	1.029	-6	114	331	217	448	
5 años (TES Sep 2030)	14,28	1.023	846	791	20	124	229	132	373	
11 años (TES Jul 2036)	13,39	191	1.555	443	1	78	139	53	167	
17 años (TES May 2042)	13,59	1.479	790	698	-4	87	147	79	151	
21 años (TES Jul 2046)	13,59	3.609	2.469	2.130	-20	84	121	48	115	
25 años (TES Oct 2050)	13,07	1.234	2.033	980	-16	71	102	35	81	

Fuente: Banco de la República y Bloomberg. Cálculos con información de los formatos 414 (a partir de 1 de julio de 2022) y 441 de la Superintendencia Financiera de Colombia.

1/ La tasa de intervención y las tasas IBR corresponden a la tasa diaria.

2/ El valor corresponde a la tasa promedio ponderada por monto de todos los días hábiles de la semana con corte en la fecha indicada.

3/ DTF calculada en la fecha indicada, corresponde a la tasa promedio ponderada por monto captado de los CDT's a 90 días de Bancos, corporaciones y compañías de financiamiento de los días entre el viernes anterior y el jueves previo al día de cálculo (fecha indicada).

4/ Las tasas de captación corresponden a la información de CDT por plazos. Incluye la información para el total de sistema financiero.

5/ Incluye el rendimiento de los depósitos de ahorro ordinarios activos y las cuentas AFC.

*Tasas promedio ponderada por monto prestado, del formato 414 de la SFC de la semana con corte en la fecha indicada.

6/ Promedio ponderado por monto de las tasas de créditos ordinarios, preferenciales y de tesorería. A partir de jul 01/2022, incluyen los créditos de construcción de proyectos de vivienda otorgados a empresas

7/ No incluye créditos ordinarios entre 1 y 30 días.

8/ No incluye tarjetas de crédito, ni consumo a empleados. A partir de jul 01/2022, incluye los créditos con plazos entre 1 y 30 días

9/ Calculada sin tener en cuenta consumos a 1 mes ni avances en efectivo.

10/ Promedio ponderado de los créditos desembolsados para adquisición de vivienda en pesos y en UVR (para estos últimos, antes de realizar el promedio ponderado a la tasa se le suma la variación anual promedio de la UVR de la respectiva semana).

11/ A partir de abril 07/2023 corresponden a la modalidad de "Créditos productivos" creada por el Decreto 455 de marzo 29/2023 del Ministerio de Hacienda. Incluye créditos de redescuento. Incluye rural y urbano. Datos disponibles a partir de sept. 29/2023.

12/ Promedio ponderado por monto de las tasas de crédito de consumo, preferencial, ordinario y tesorería. Debido a la alta rotación del crédito de tesorería, su ponderación se estableció como la quinta parte de su desembolso semanal.

13/ Promedio ponderado por monto de las tasas de crédito ordinarios, preferenciales y un quinto del desembolso de tesorería.

14/ TES tasa fija en pesos. Las tasas corresponden al promedio ponderado por monto de las negociaciones en SEN y MEC.

b. Tasas de interés del mercado monetario y tasas OIS

Tasa de intervención del Banrep, Tasa Interbancaria (TIB), DTF, Tasa de Simultáneas e IBR

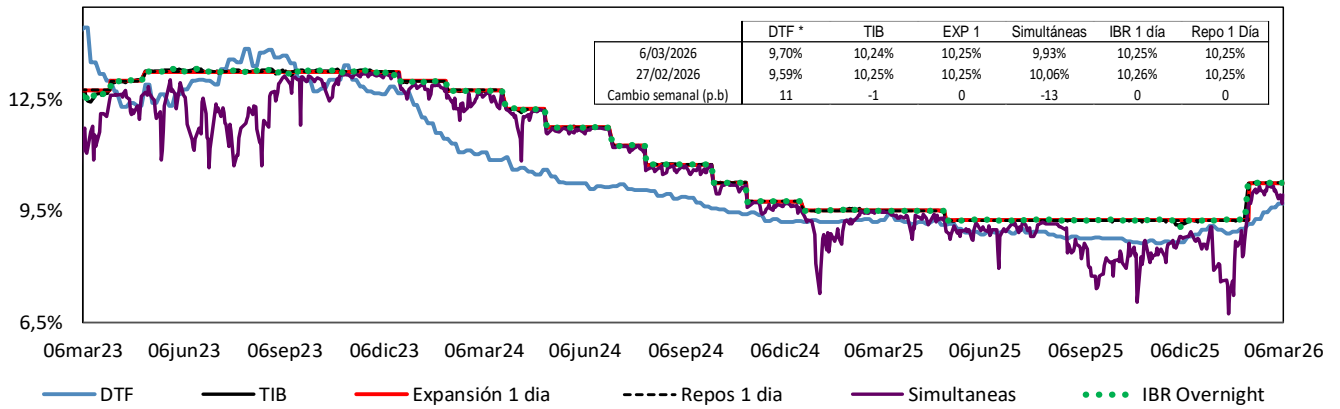

Fuente: Banco de la República. Superintendencia Financiera de Colombia y SEN.
 Tasas vigentes para el 06 de marzo de 2026.
 *La DTF corresponde a la tasa vigente para la semana entre el 02 y el 06 de marzo de 2026.

Tasas IBR y OIS por plazos

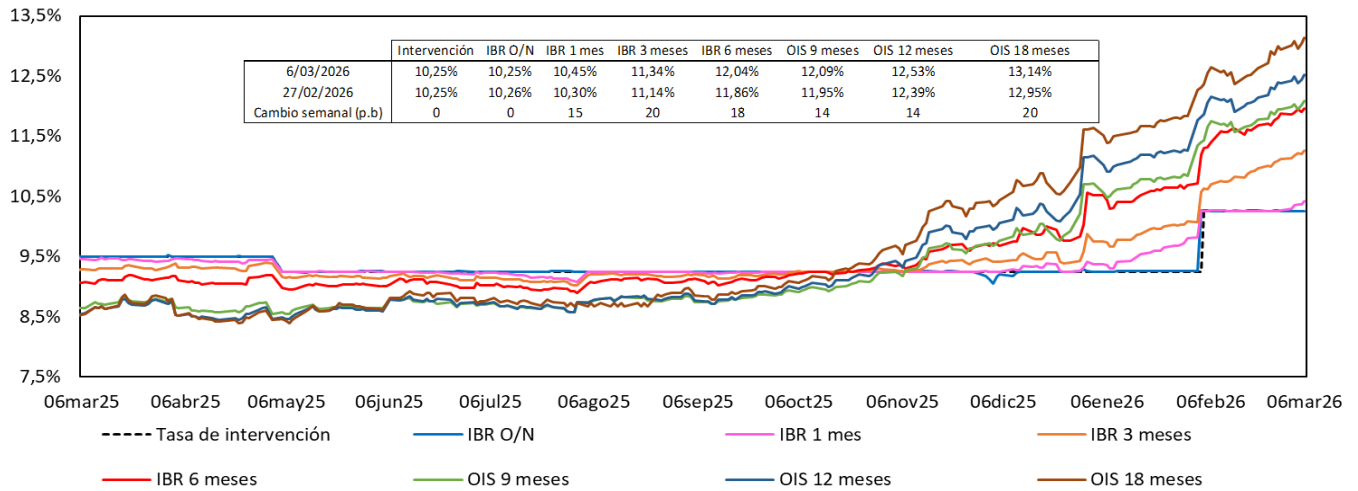

Fuente: Bloomberg, Banrep.

c. Tasas de interés pasivas

Tasas de interés pasivas: Ahorro y CDT
 (Promedio semanal ponderado por monto)

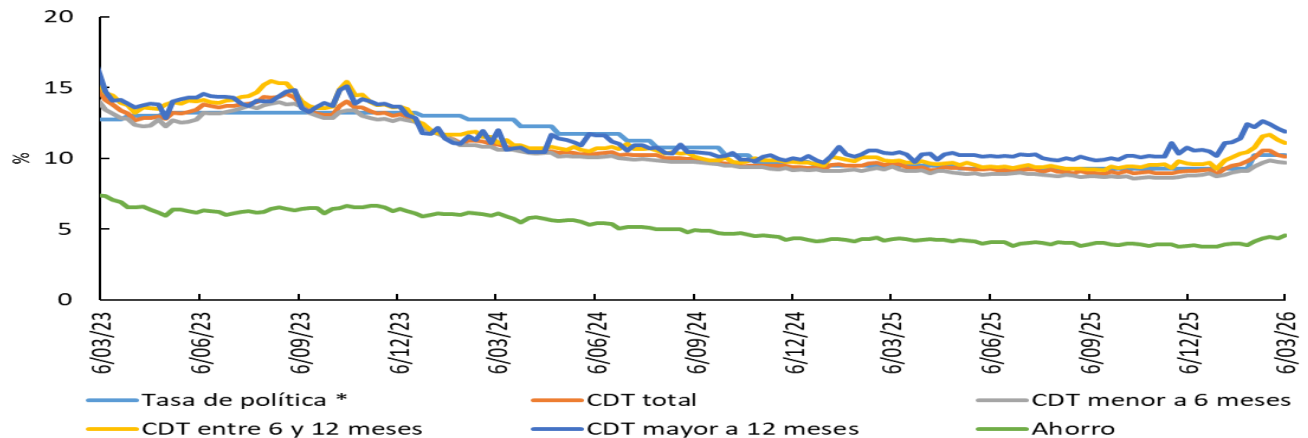

*Para la tasa de política monetaria, corresponde a la vigente del mes. Información al 06 de marzo.
 Fuente: Cálculos Banco de la República, Formato 441 de la Superintendencia Financiera de Colombia.

d. Tasas de interés activas

Tasa de interés Cartera de Consumo

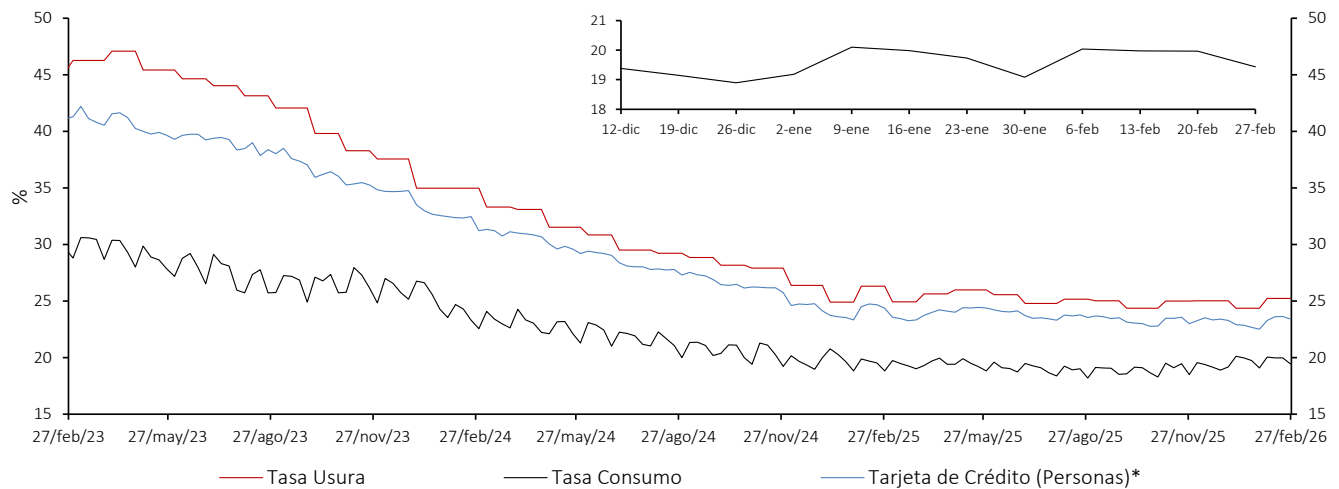

Tasa de interés Cartera Comercial

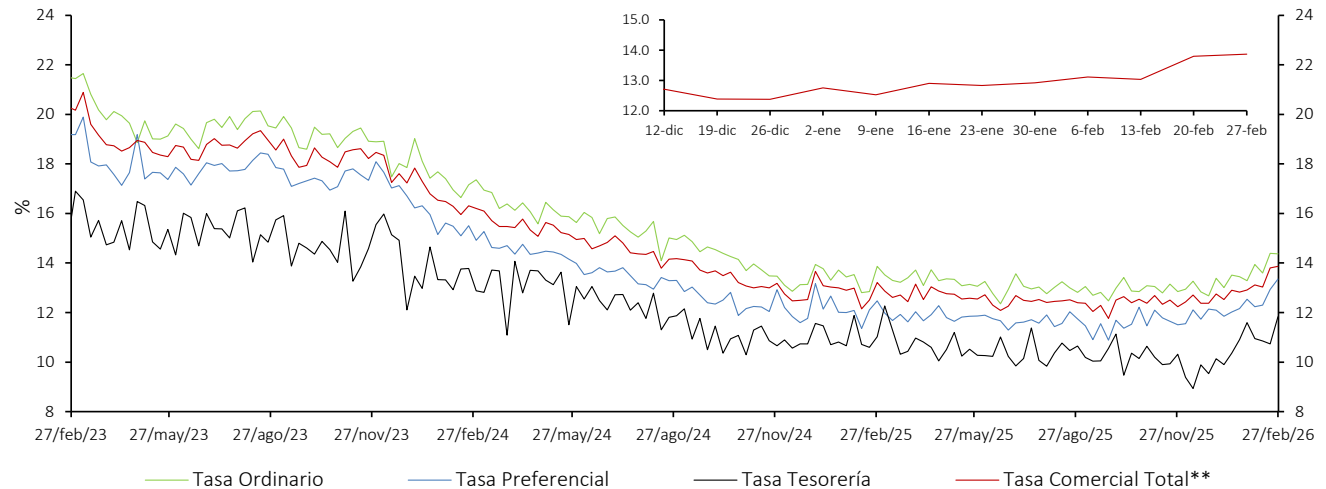

Tasa de interés de Vivienda No VIS

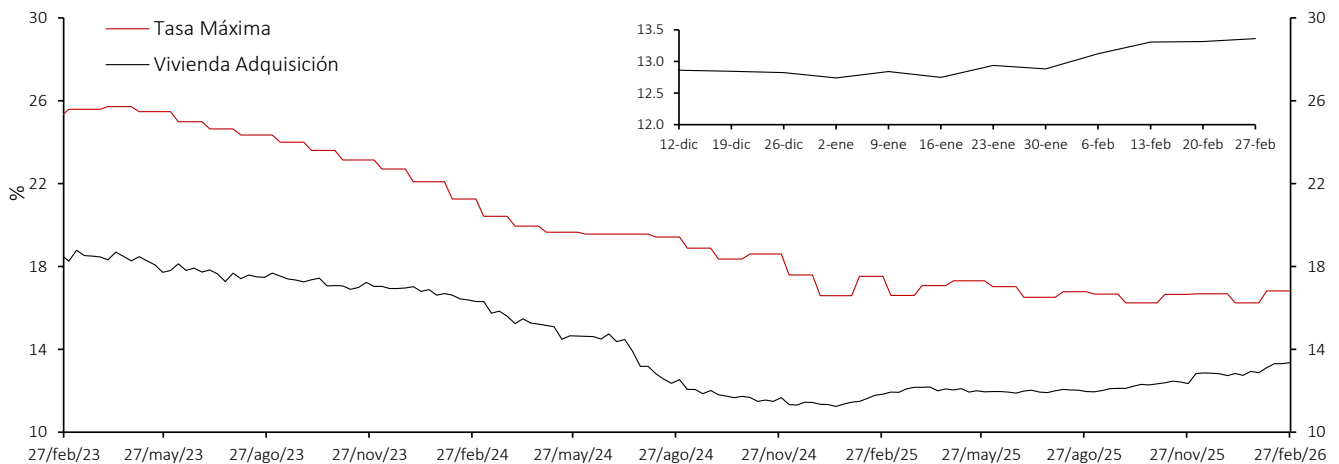

* La tasa de interés de tarjetas de crédito no incluye avances ni compras a 1 mes.

** Promedio ponderado por monto de las tasa de los créditos ordinarios, de tesorería y preferenciales.

Fuente: Superintendencia Financiera de Colombia (formato 088 hasta el 24/06/2022 y formato 414 desde el 01/07/2022) y cálculos Banco de la República.

Tasa de Interés de Microcrédito* - Crédito popular productivo (Hasta 6 SMMLV)

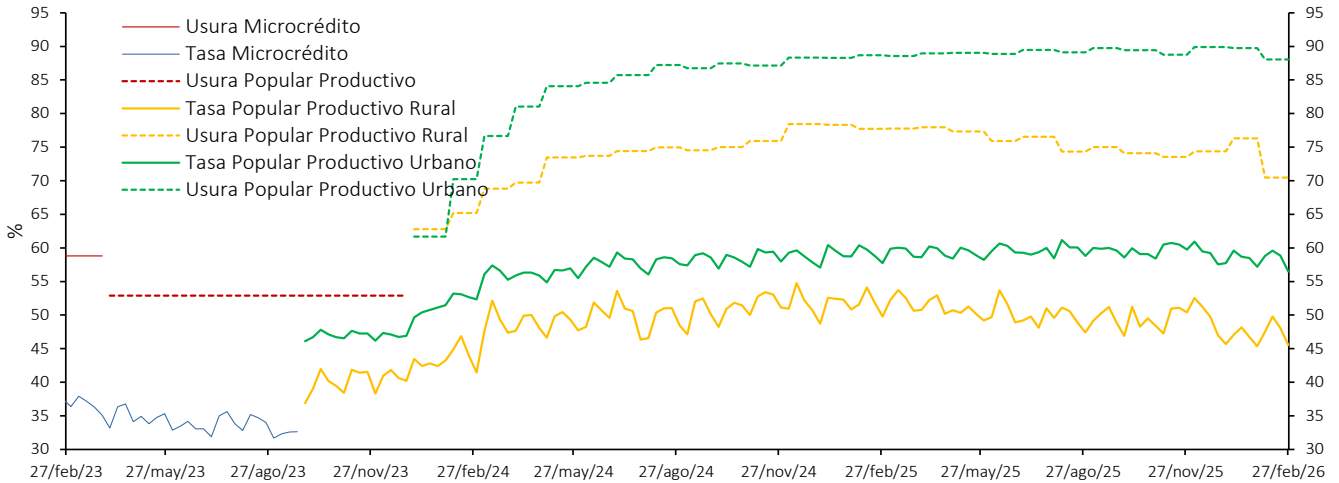

Tasa de Interés de Microcrédito* - Crédito productivo (Mayor a 6 SMMLV y hasta 25 SMMLV)

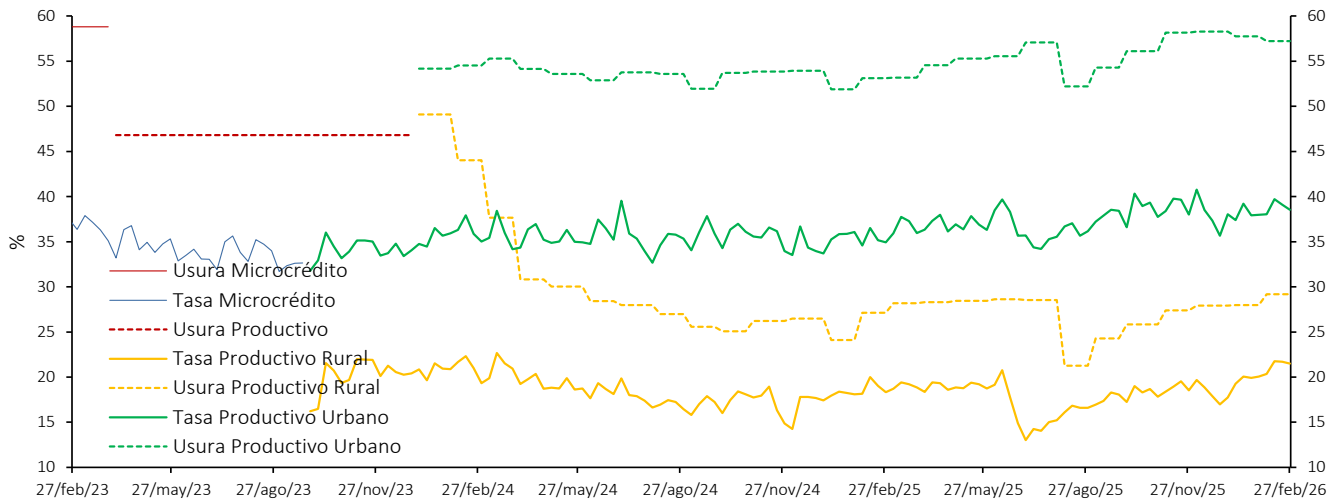

Tasa de Interés de Microcrédito* - Crédito productivo de mayor monto (Mayor a 25 SMMLV y hasta 120 SMMLV)

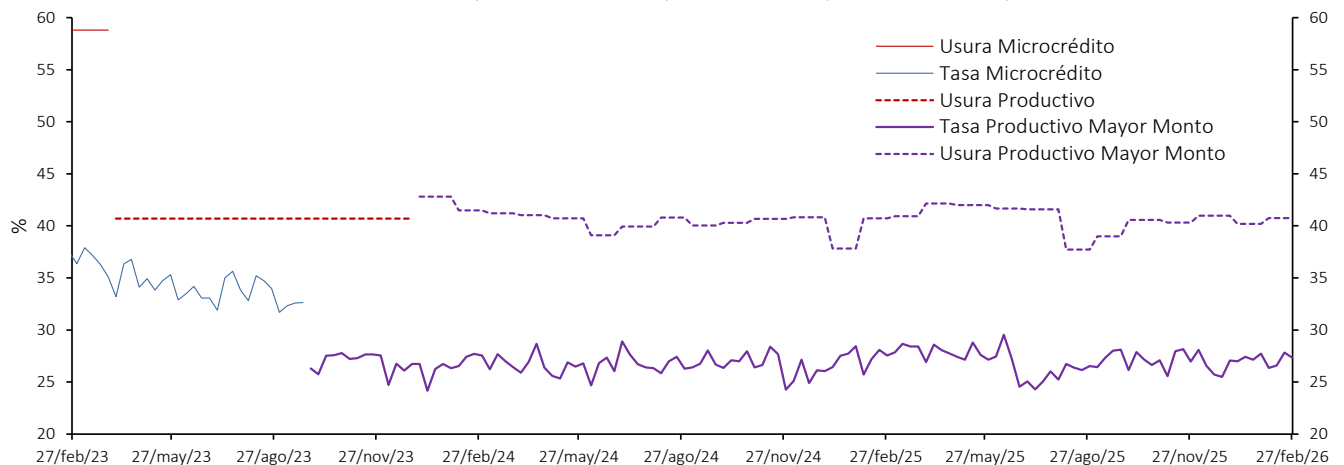

*A partir de abril 07/2023 corresponde a la modalidad de “Créditos productivos” creada por el Decreto 455 de marzo 29/2023 del Ministerio de Hacienda. Incluye créditos de redescuento. Desde ene/2024 las tasas de usura son diferentes para los créditos rurales y urbanos hasta de 25 SMMLV (Popular productivo y Productivo).

Fuente: Superintendencia Financiera de Colombia (formato 088 hasta el 24/06/2022 y formato 414 desde el 01/07/2022) y cálculos Banco de la República.

e. Tasas de interés reales

Tasa de interés Cartera de Consumo (Real) *
Promedio Mensual

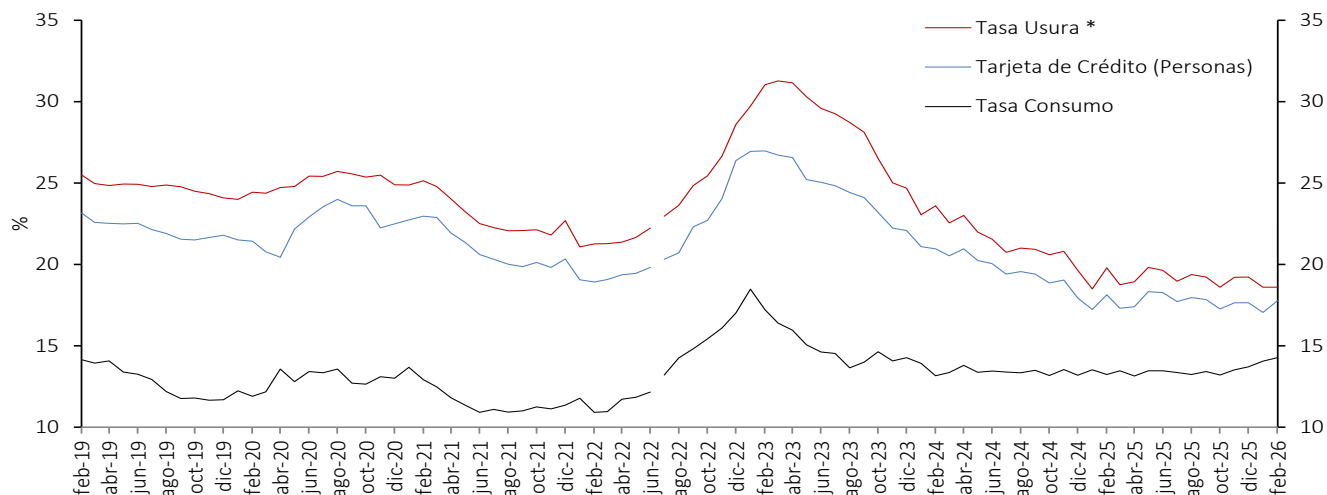

Tasa de interés Cartera Comercial (Real) *
Promedio Mensual

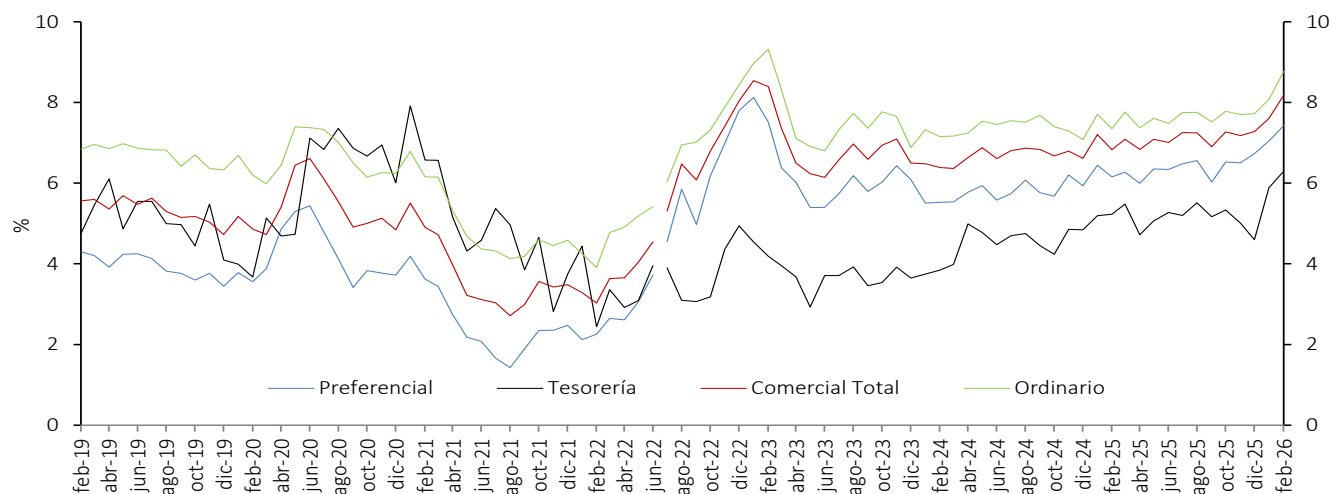

Tasa de interés de Vivienda No VIS (Real) *
Promedio Mensual

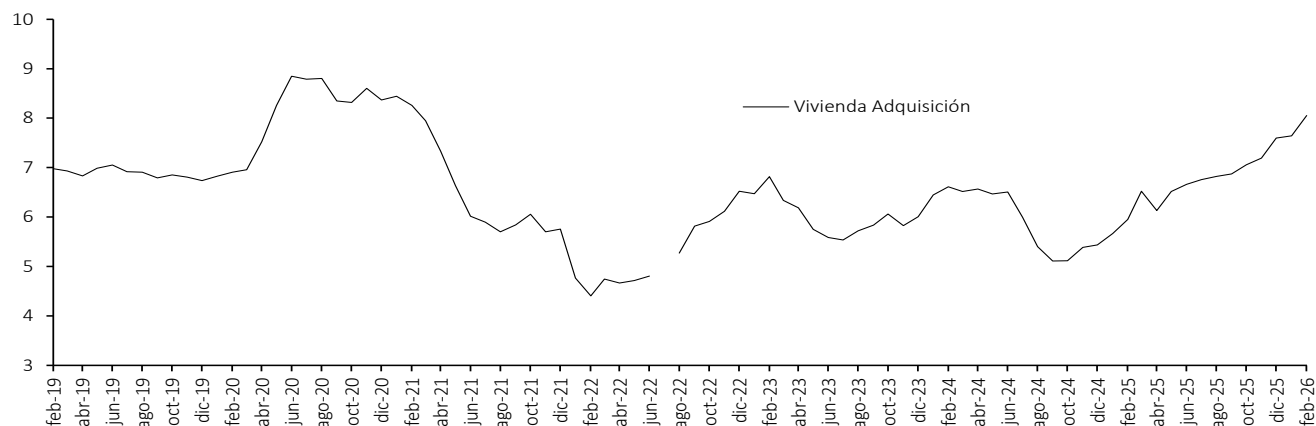

* IPC sin alimentos. Información provisional.

Fuente: Superintendencia financiera de Colombia (formato 088 hasta el 24/06/2022 y formato 414 desde el 01/07/2022) y cálculos Banco de la República.

Tasa de Interés de Microcrédito \1 - Crédito popular productivo (Hasta 6 SMMLV)(Real)*

Promedio Mensual

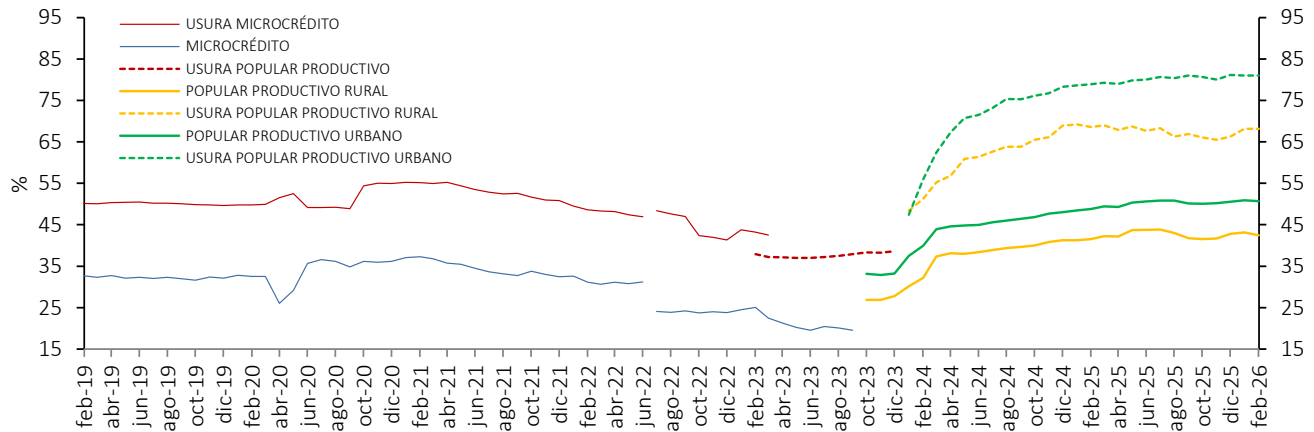

Tasa de Interés de Microcrédito \1 - Crédito productivo (Mayor de 6 y hasta 25 SMMLV)(Real)*

Promedio Mensual

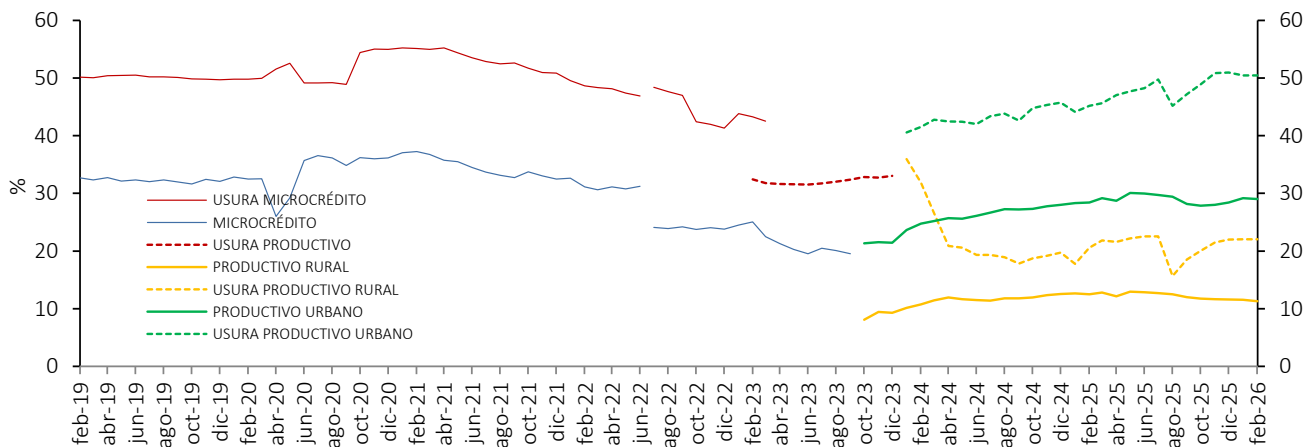

Tasa de Interés de Microcrédito \1- Crédito productivo de mayor monto (Más de 25 y hasta 120 SMMLV)(Real)*

Promedio Mensual

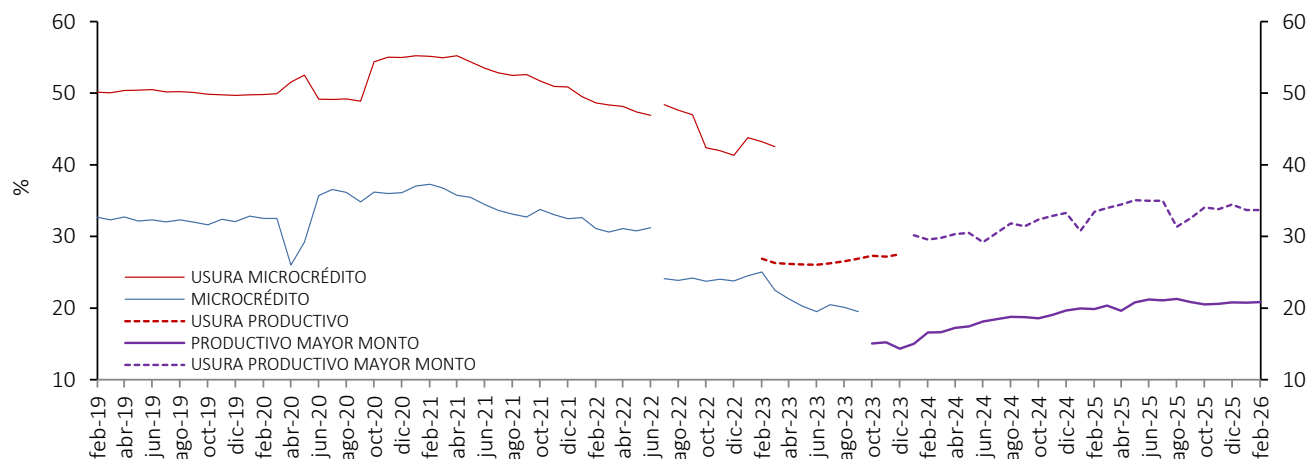

* IPC sin alimentos. Información provisional.

1/ A partir de abril 07/2023 corresponde a la modalidad de "Créditos productivos" creada por el Decreto 455 de marzo 29/2023 del Ministerio de Hacienda. Incluye créditos de redescuento.

Fuente: Superintendencia financiera de Colombia (formato 088 hasta el 24/06/2022 y formato 414 desde el 01/07/2022) y cálculos Banco de la República.

f. Tasa ponderada de captación y tasa de colocación total.

Tasa activa, ponderada de captación, de intervención, DTF y ahorros
Promedio 4 semanas

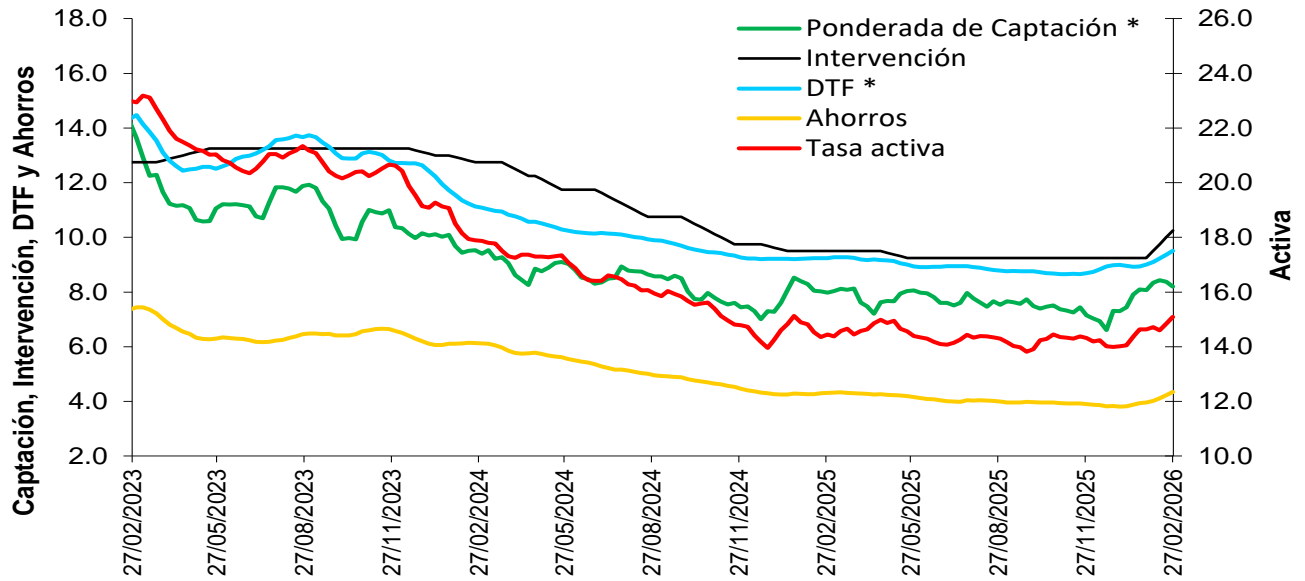

* La DTF está adelantada una semana, es decir no corresponde a la tasa vigente para la semana en cuestión sino a la tasa vigente para la semana siguiente, para que sea comparable con la tasa ponderada de captación de este gráfico.

Fuentes: Banco de la República. Cálculos con información de la Superintendencia Financiera de Colombia.

g. Tasas de interés de deuda pública

Tasas cero cupón TES en pesos y tasa de política monetaria

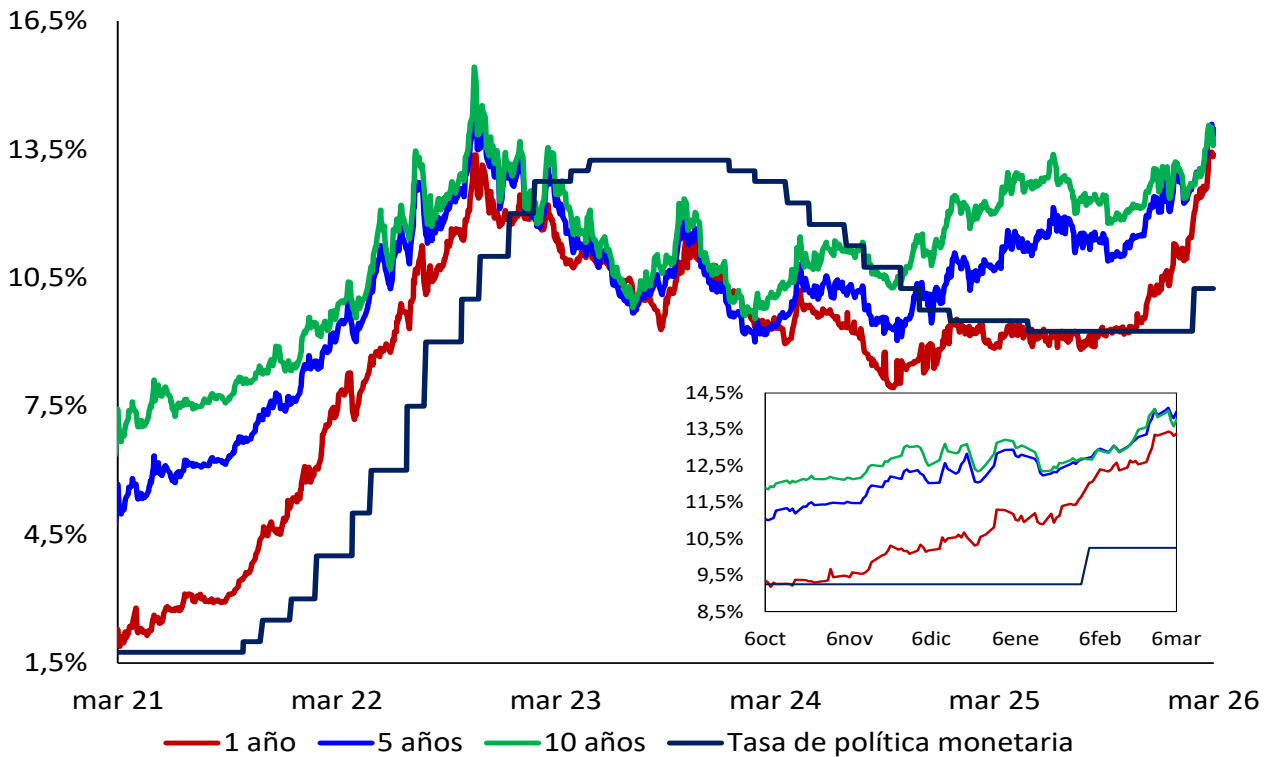

Fuente: SEN y Master Trader. Cálculos: Departamento de Operaciones y Análisis de Mercados.

2. Margen de intermediación y spreads

Spread IBR, TIB y CDT a través de tesorería frente a la tasa de referencia

Promedio 5 días

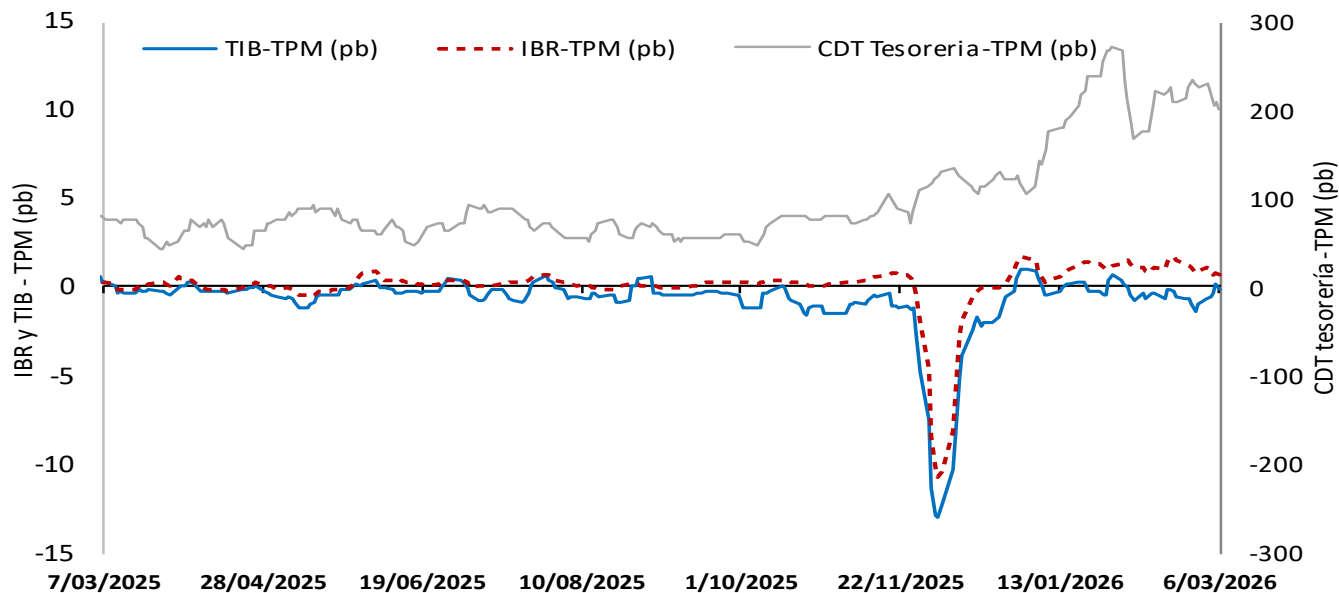

El IBR y la TIB corresponden al plazo *overnight*. La tasa de CDT a través de tesorería no se discrimina por plazo.
FUENTE: Banco de la República, cálculos con información de la Superintendencia Financiera de Colombia

Margen de intermediación (puntos porcentuales)

Promedio 4 semanas

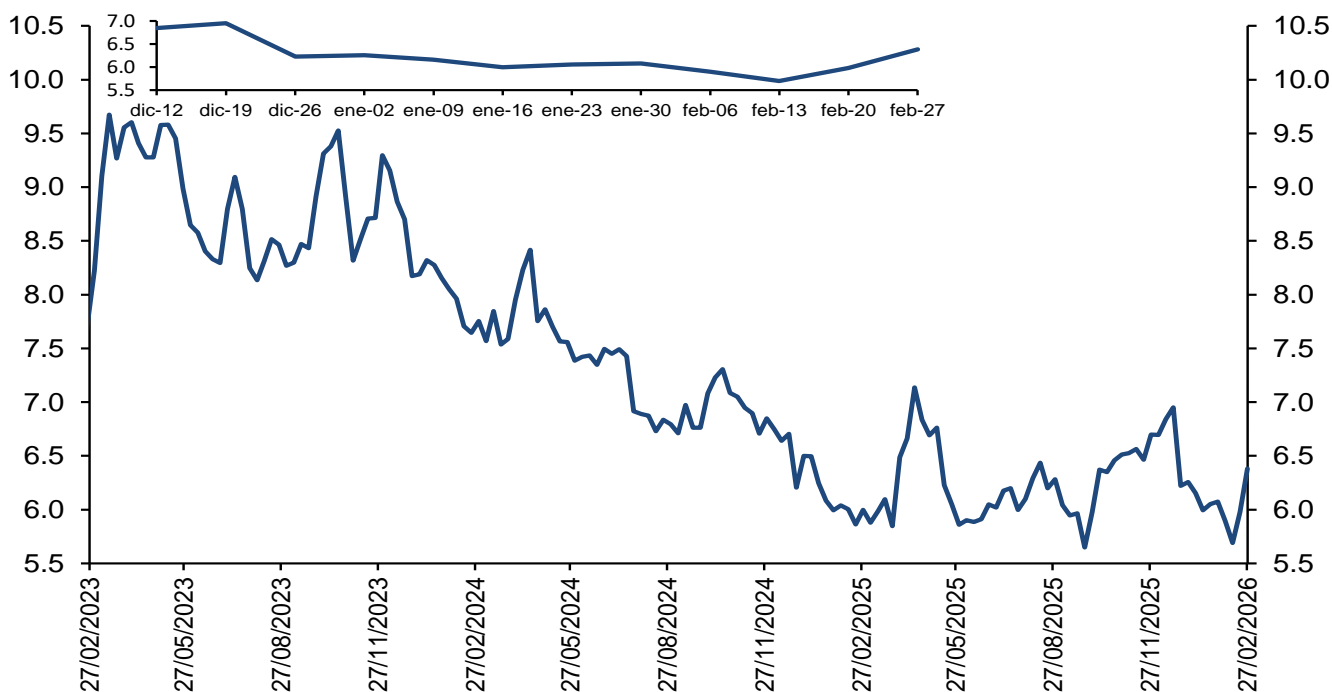

El margen de intermediación se calcula así: $MI = ((1+i_{activa})/(1+i_{pasiva}))-1$

Donde i_{activa} es la tasa de colocación total del sistema del BR e i_{pasiva} es la tasa ponderada de captación.

Fuentes: Banco de la República. Cálculos con información de la Superintendencia Financiera de Colombia.

Margen de intermediación de la cartera comercial (puntos porcentuales)

Promedio 4 semanas

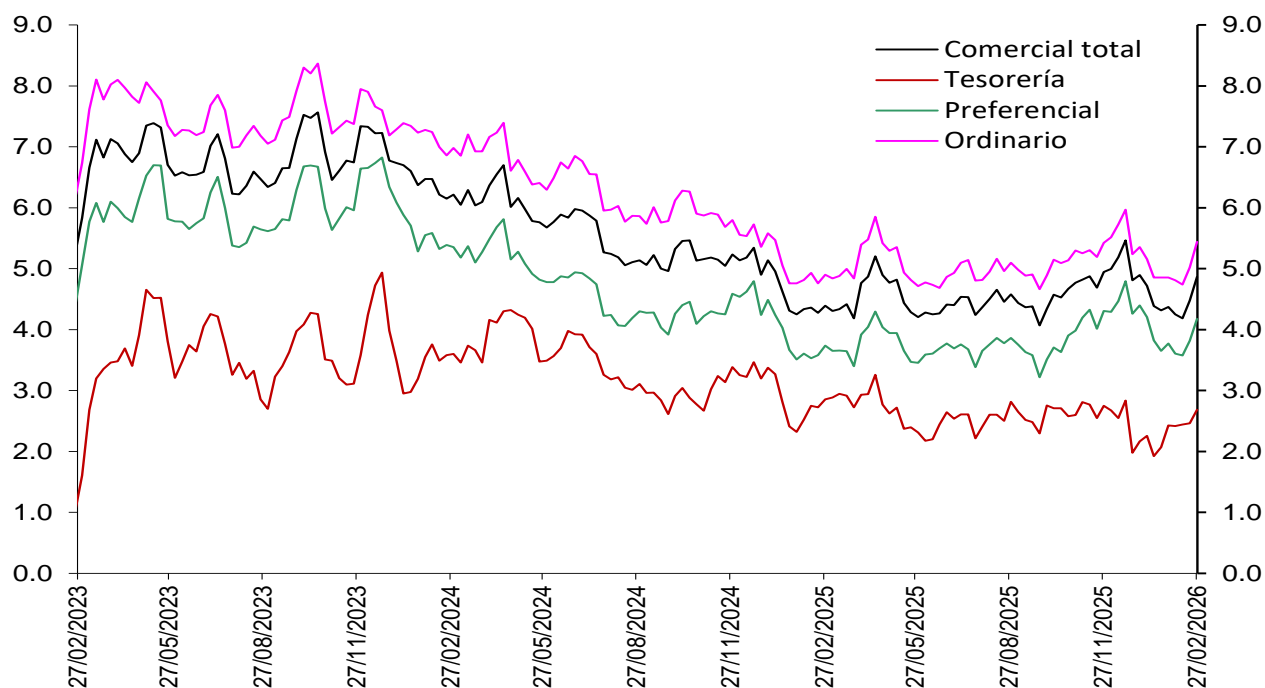

Fuentes: Banco de la República. Cálculos con información de la Superintendencia Financiera de Colombia.

Margen de intermediación de la cartera de consumo (puntos porcentuales)

Promedio 4 semanas

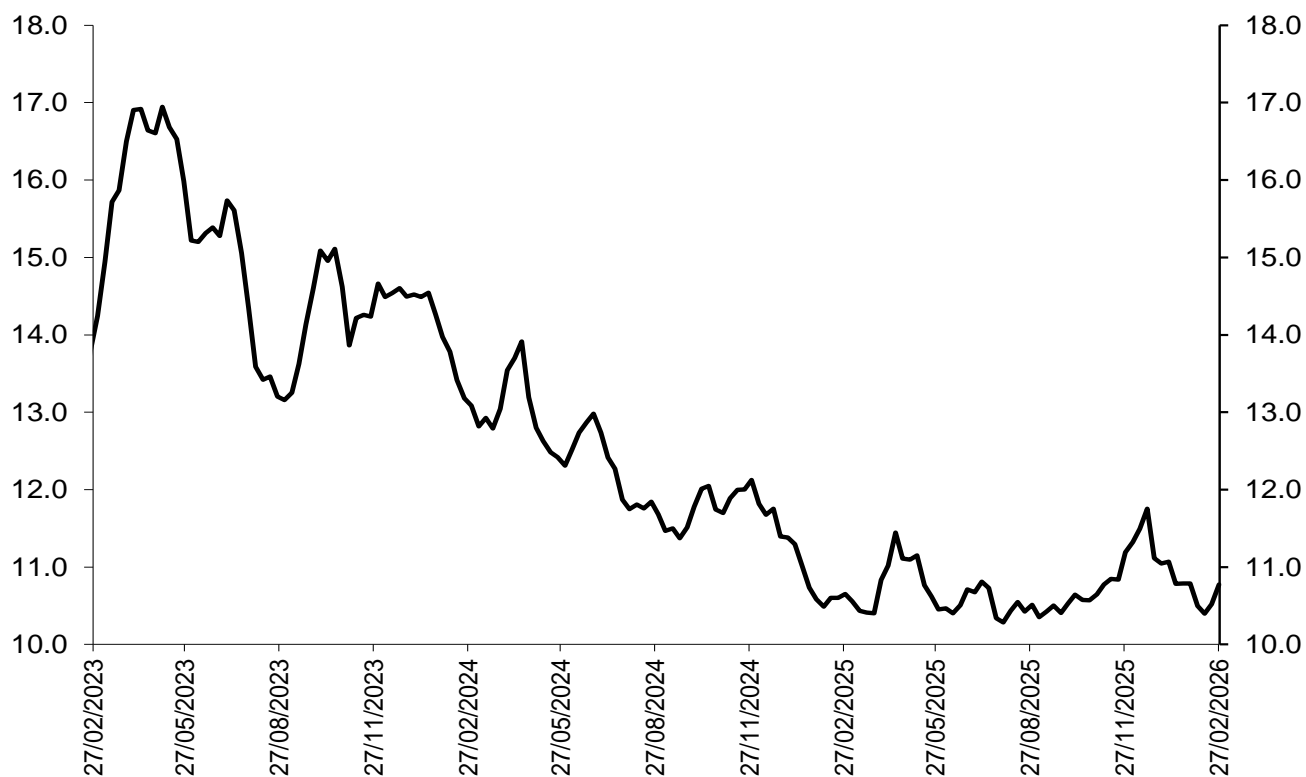

Fuentes: Banco de la República. Cálculos con información de la Superintendencia Financiera de Colombia.

Margen de intermediación de la cartera de adquisición de vivienda (Sin VIS) (puntos porcentuales)

Promedio 4 semanas

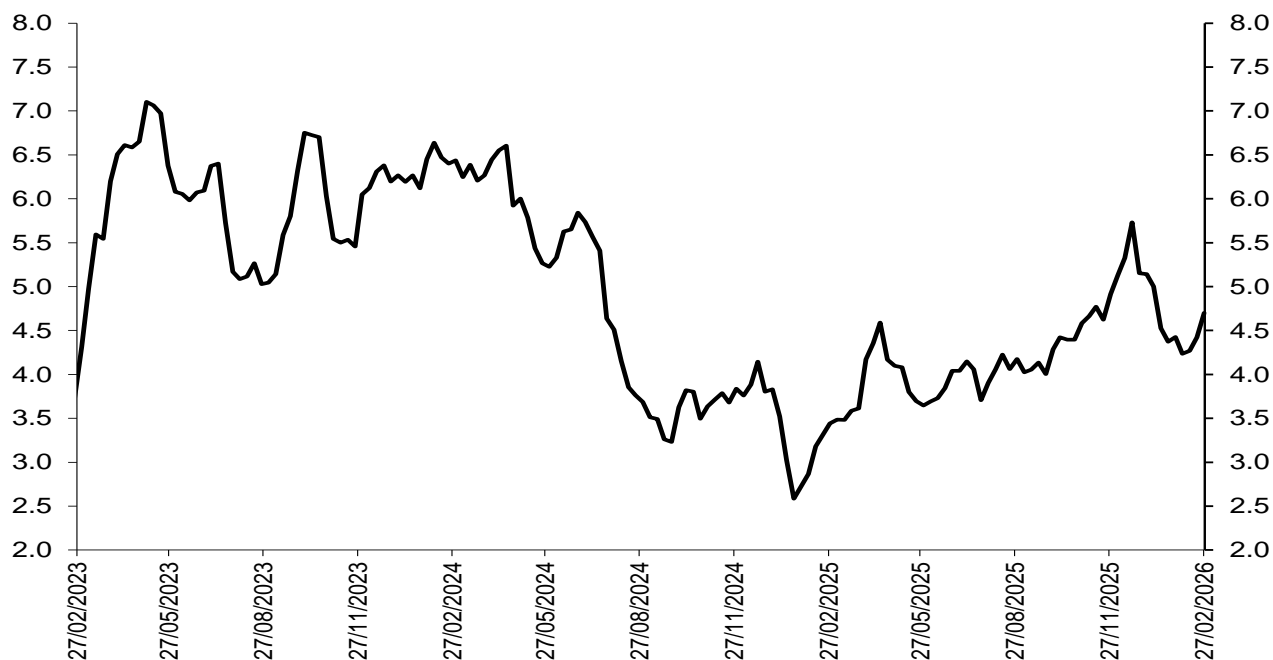

Fuentes: Banco de la República. Cálculos con información de la Superintendencia Financiera de Colombia.

Spread de las tasas de captación a través de CDT frente a las tasas de los TES

Spread Tasa CDT por plazo vs. TES

Promedio 4 semanas

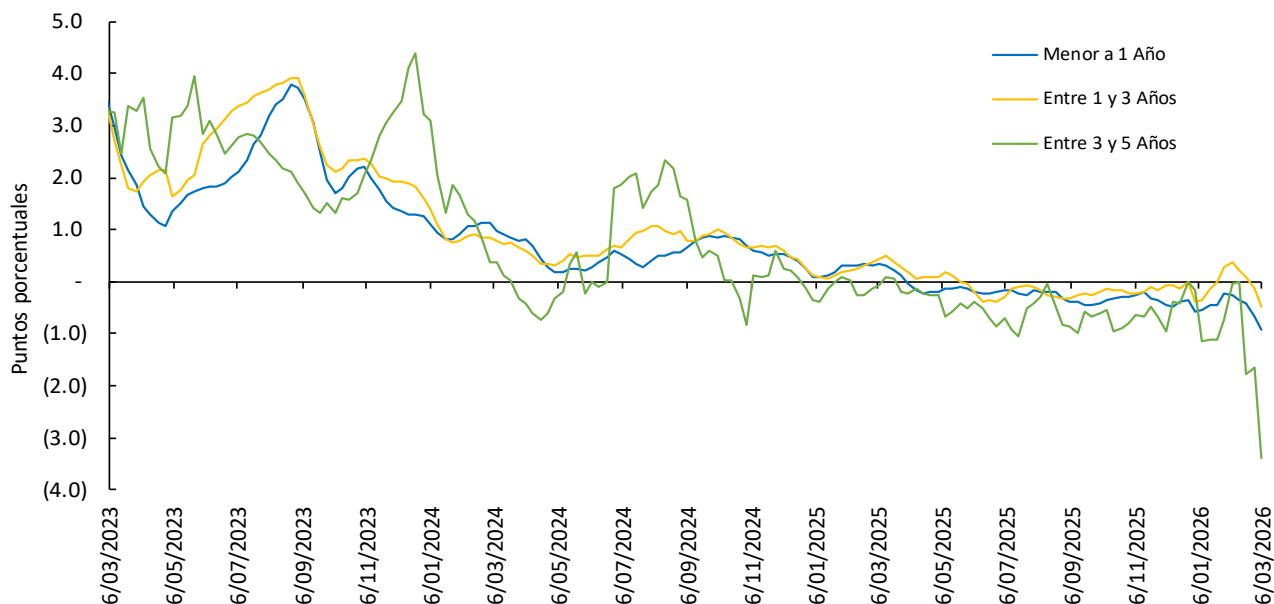

Las tasas de CDT's incluyen únicamente CDT's desmaterializados, por lo que difieren de las obtenidas a partir del formato 441 de la Superintendencia Financiera de Colombia. El promedio de 4 semanas se calcula con la información disponible.

*A partir de las cifras a jun 7/24, se modificaron los cortes de los distintos plazos teniendo en cuenta que el rango de días al vencimiento puede variar debido al efecto del calendario, así: i. menor igual a 1 año, ahora se toma hasta 366 días (antes < 360 días), ii. 1 a 3 años, de 367 a 1096 días (antes ≥ 360 y ≤ 1095 días), iii. 3 a 5 años, de 1097 a 1827 días (antes > 1095 y ≤ 1825 días). Por su parte, las operaciones a más de 1827 días son poco frecuentes, por lo que no se presenta información para más de 5 años. Se reprocesaron las series hacia atrás.

Fuente: Banco de la República, cálculos con información de Deceval.

Spreads Tasas de captación vs. TES y OIS

(Información semanal - Promedio 4 semanas)		Variación (pb)				
Fecha						
6-mar-26		1 semana	4 semanas	13 semanas	año corrido	año completo
Spread: Tasa de interés CDT - Tasa TES (puntos básicos)						
CDT*						
Menor igual a 1 año	(91.7)	(23.6)	(64.5)	(47.0)	(101.1)	(124.6)
De 1 a 3 años	(47.3)	(35.4)	(83.1)	(41.6)	(60.4)	(91.3)
De 3 a 5 años	(339.2)	(173.1)	(333.9)	(244.0)	(304.0)	(333.5)
Spread: Tasa de interés CDT - Tasa OIS (puntos básicos)**						
CDT						
Menor igual a 1 año	(56.3)	(13.2)	(20.7)	(7.4)	(78.5)	(87.1)
De 1 a 3 años	103.6	(18.1)	(32.0)	6.5	(47.7)	(49.9)
De 3 a 5 años	(54.1)	(161.2)	(308.3)	(218.6)	(256.7)	(277.5)

(Información semanal - Promedio 4 semanas)		Variación (pb)					
Tasa de interés CDT							
Monto semanal							
mm de pesos		1 semana	4 semanas	13 semanas	año corrido	año completo	
Tasa de interés CDT							
CDT							
Menor igual a 1 año	11.1	5,376.6	(1.3)	70.8	199.7	189.4	165.8
De 1 a 3 años	13.0	677.7	(7.0)	34.8	216.0	319.9	306.0
De 3 a 5 años	9.8	70.9	(167.0)	(289.9)	(101.6)	(19.2)	(47.6)

Las tasas de CDT's incluyen únicamente CDT's desmaterializados, por lo que difieren de las obtenidas a partir del formato 441 de la Superintendencia Financiera de Colombia. El promedio de 4 semanas se calcula con la información disponible.

Fuente: Banco de la República, cálculos con información de Deceval.

Las tasas obtenidas son tasas ex ante.

Los spreads son obtenidos mediante la formula $((1+I_{\text{cdt}})/(1+I_{\text{ois}}))-1$ o $((1+I_{\text{cdt}})/(1+I_{\text{tes}}))-1$ con las tasas correspondientes a cada plazo.

*Plazos: menor igual a 1 año (< 360 días), de 1 a 3 años (≥360 y ≤1095 días), de 3 a 5 años (>1095 y ≤1825 días) y mayor a 5 años (>1825 días)

**Los plazos de las tasas OIS son 6 meses, 2 años, 4 años y 5 años respectivamente

Spread de las tasas de colocación frente a las tasas de los TES

Spread Tasa Cartera Comercial por plazo vs. TES

Promedio 4 semanas

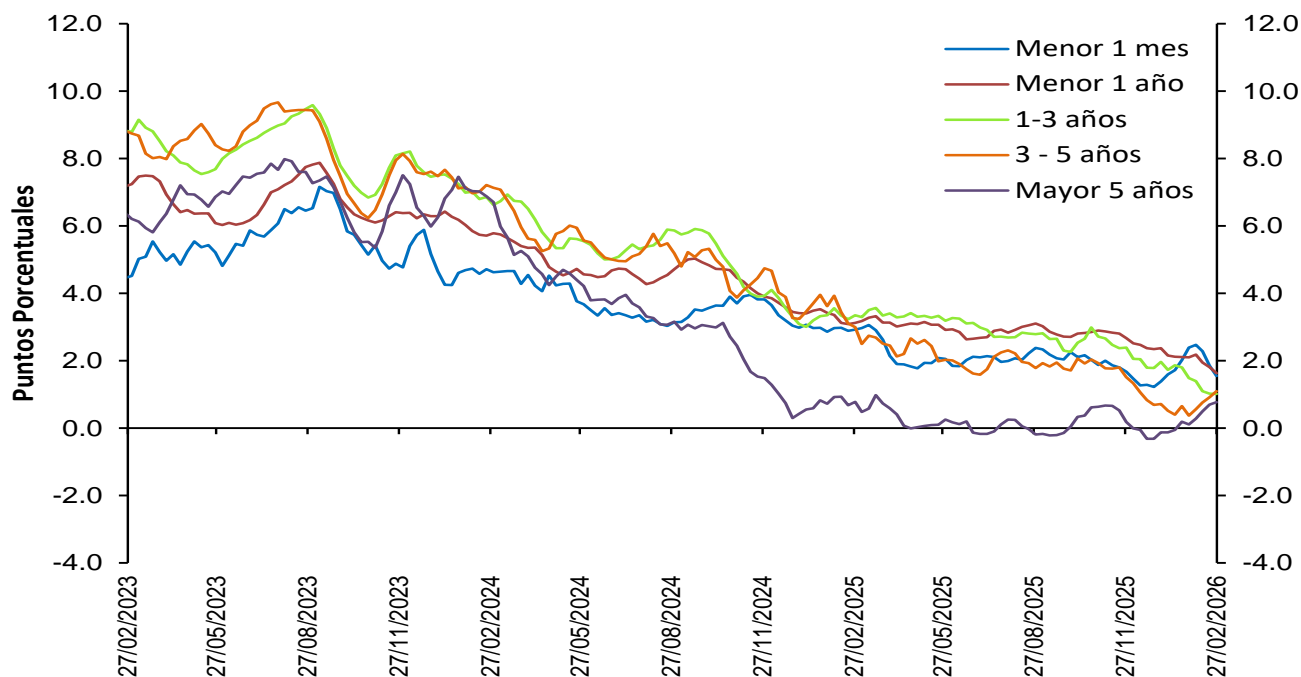

Fuentes: Banco de la República. Cálculos con información de la Superintendencia Financiera de Colombia.

Spread Tasa Cartera Consumo por plazo vs. TES

Promedio 4 semanas

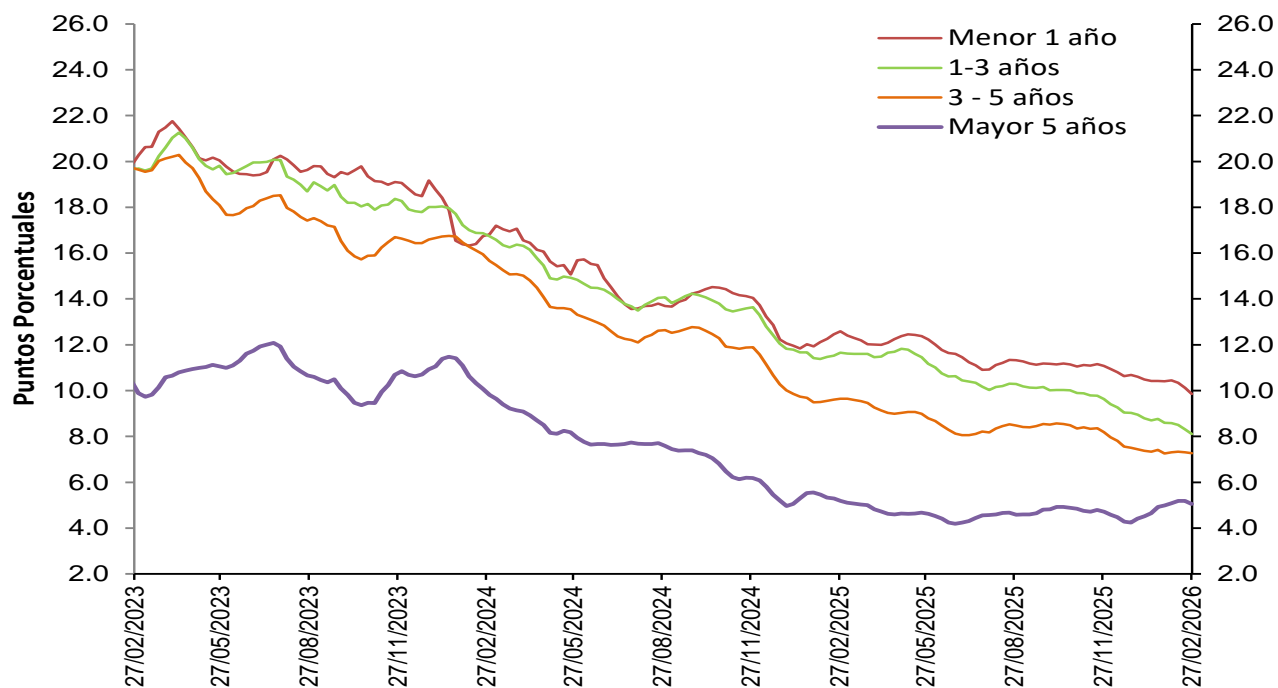

Fuentes: Banco de la República. Cálculos con información de la Superintendencia Financiera de Colombia.

Spread Tasa Cartera de adquisición de vivienda (No VIS) – TES 15 años*

Promedio 4 semanas

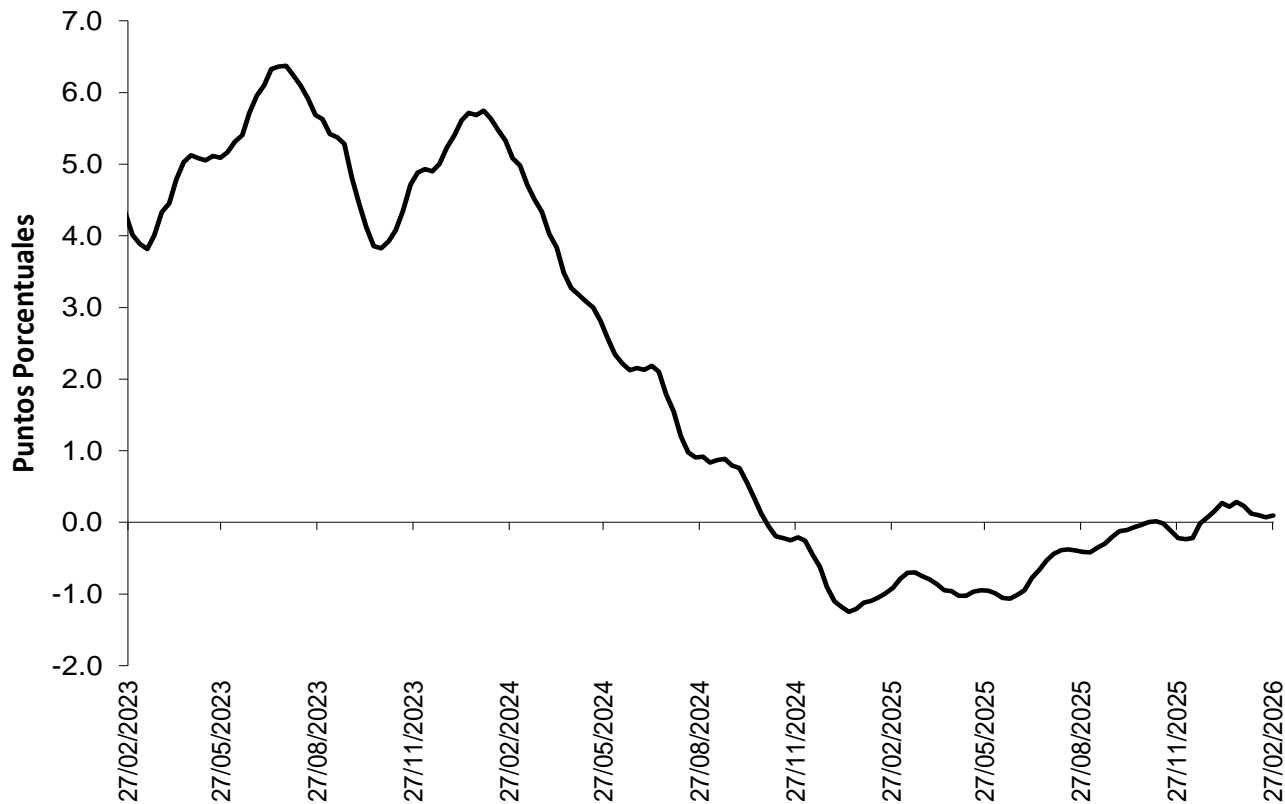

Fuentes: Banco de la República. Cálculos con información de la Superintendencia Financiera de Colombia.

Spreads Tasas de colocación vs. TES y OIS

(Información semanal - Promedio 4 semanas)

	Fecha 27-feb-26	Variación (pb)				
		1 semana	4 semanas	13 semanas	año corrido	año completo
Spread: tasa de interés cartera - tasa TES (puntos básicos)						
Comercial						
Menor a 1 mes	154.8	(30.95)	(84.29)	(13.02)	16.20	(137.29)
Menor 1 año	163.3	(17.59)	(47.16)	(104.17)	(73.61)	(148.93)
De 1 - 3 años	101.9	(0.81)	(47.06)	(136.91)	(94.65)	(233.21)
De 3 - 5 años	109.7	18.07	72.76	(41.93)	37.60	(190.17)
Mayor 5 años	77.1	6.93	66.00	58.58	89.59	(0.69)
Consumo						
Menor 1 año	985.5	(26.35)	(54.80)	(121.53)	(75.51)	(273.50)
De 1 - 3 años	811.0	(19.07)	(48.57)	(151.75)	(84.07)	(354.44)
De 3 - 5 años	727.3	(3.34)	1.38	(91.72)	(16.33)	(237.03)
Mayor 5 años	505.9	(12.45)	6.54	34.95	65.20	(12.56)
Vivienda						
Mayor 15 años	9.5	2.41	(13.10)	31.58	(6.35)	100.60
Spread: tasa de interés cartera - tasa OIS* (puntos básicos)						
Comercial						
Menor 1 año	152.8	(5.44)	(41.73)	(97.94)	(67.17)	(157.42)
De 1 - 3 años	204.7	5.22	(36.89)	(116.96)	(82.03)	(258.22)
De 3 - 5 años	365.7	21.68	61.96	(21.25)	42.25	(173.10)
Mayor 5 años	363.0	13.96	43.25	1.61	50.31	(118.96)
Consumo						
Menor 1 año	974.2	(13.25)	(48.99)	(114.79)	(68.62)	(282.69)
De 1 - 3 años	920.9	(12.79)	(37.71)	(130.45)	(70.50)	(382.57)
De 3 - 5 años	998.9	(0.04)	(12.22)	(70.94)	(12.96)	(219.75)
Mayor 5 años	803.9	(5.66)	(19.16)	(25.35)	23.22	(136.28)

Memo Item (Información semanal - Promedio 4 semanas)

	Monto semanal		Variación (pb)				
	mm de pesos		1 semana	4 semanas	13 semanas	año corrido	año completo
Tasas Comercial (%)							
Menor a 1 mes	11.1	205	5.89	40.15	100.09	146.74	3.50
Menor 1 año	13.3	4,275	22.19	62.85	100.43	88.19	80.15
De 1 - 3 años	14.0	1,143	28.66	37.63	88.56	49.75	70.13
De 3 - 5 años	14.3	592	38.87	120.10	123.36	127.36	62.19
Mayor 5 años	13.7	1,072	27.57	87.47	119.91	113.94	77.54
Tasas Consumo (%)							
Menor 1 año	22.5	45	15.69	63.62	98.73	99.69	(36.23)
De 1 - 3 años	22.0	171	10.12	42.15	88.93	72.28	(40.04)
De 3 - 5 años	21.3	678	15.84	41.86	78.20	71.94	26.99
Mayor 5 años	18.5	1,234	6.58	20.96	95.59	86.91	67.54
Tasas Vivienda (%)							
Mayor 15 años	13.3	324	7.93	21.29	43.82	29.52	127.68

*Para el cálculo del Spread se utilizaron los plazos intermedios, menor a 1 año con OIS a 6 meses y mayor a 5 años con OIS a 5 años.

Los spreads son obtenidos mediante la formula $((1+i_{colocación})/(1+i_{ois})) - 1$ o $((1+i_{colocación})/(1+i_{tes})) - 1$ con las tasas correspondientes a cada plazo.

Las tasas obtenidas son tasas ex ante.

Fuentes: Banco de la República. Cálculos con información de la Superintendencia Financiera de Colombia y Bloomberg.

3. Liquidez primaria

Base Monetaria factores de demanda

Miles de millones de pesos y porcentajes

Concepto	Saldo a marzo 06 2026	Variaciones							
		Semanal		Últimas 4 semanas		Año corrido		Anual	
		Absoluta	%	Absoluta	%	Absoluta	%	Absoluta	%
BASE MONETARIA	188,828	-2,728	-1.4	414	0.2	-4,999	-2.6	22,853	13.8
Efectivo	151,545	2,996	2.0	1,309	0.9	-3,885	-2.5	19,922	15.1
Reserva	37,283	-5,724	-13.3	-895	-2.3	-1,114	-2.9	2,931	8.5

Información provisional

Fuente: Banco de la República, cálculos con información del Banco de la República y del Formato 281 de la Superintendencia Financiera de Colombia.

Base monetaria, efectivo y reserva

Promedio 13 semanas (Variación porcentual anual)

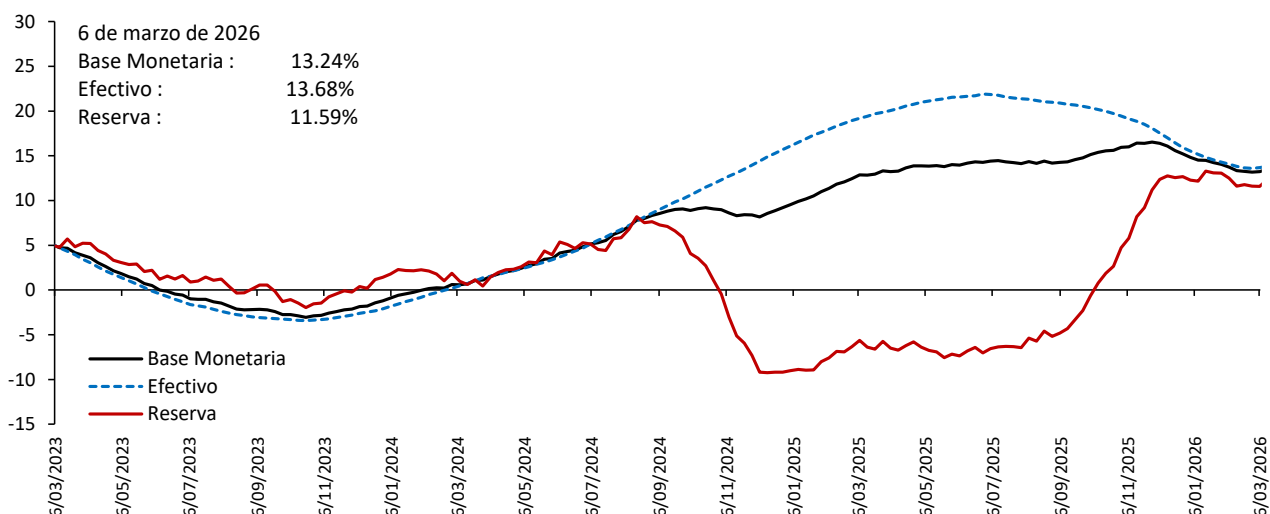

Información provisional

Fuente: Banco de la República, cálculos con información del Banco de la República y del Formato 281 de la Superintendencia Financiera de Colombia.

Base monetaria factores de oferta

Saldo de Repos* y DRNCE**

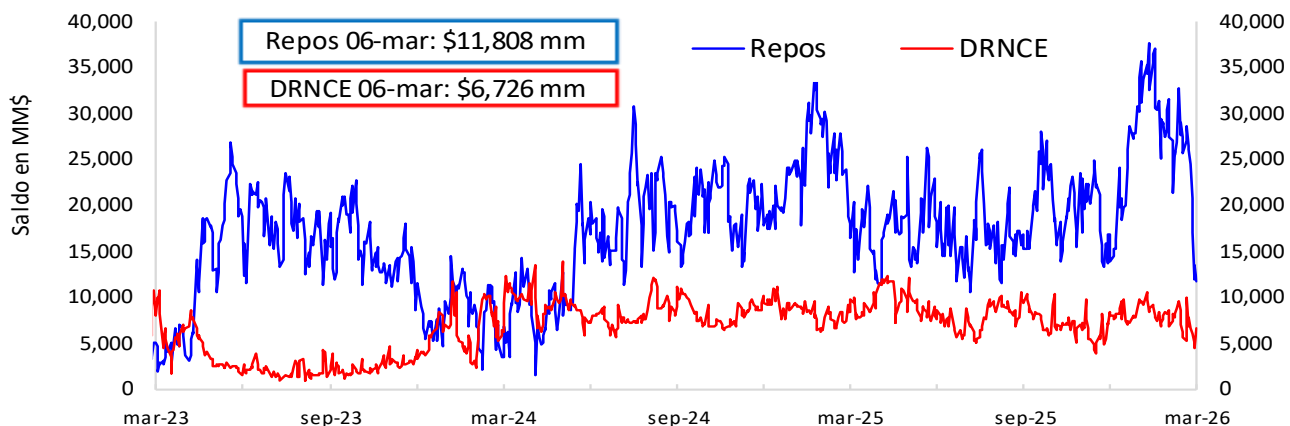

* Los repos incluyen las operaciones de la ventanilla de expansión.

** Depósitos Remunerados No Constitutivos de Encaje. Incluye las operaciones de contracción por ventanilla a 1 día.

Saldo disponible de la TGN en el BR*

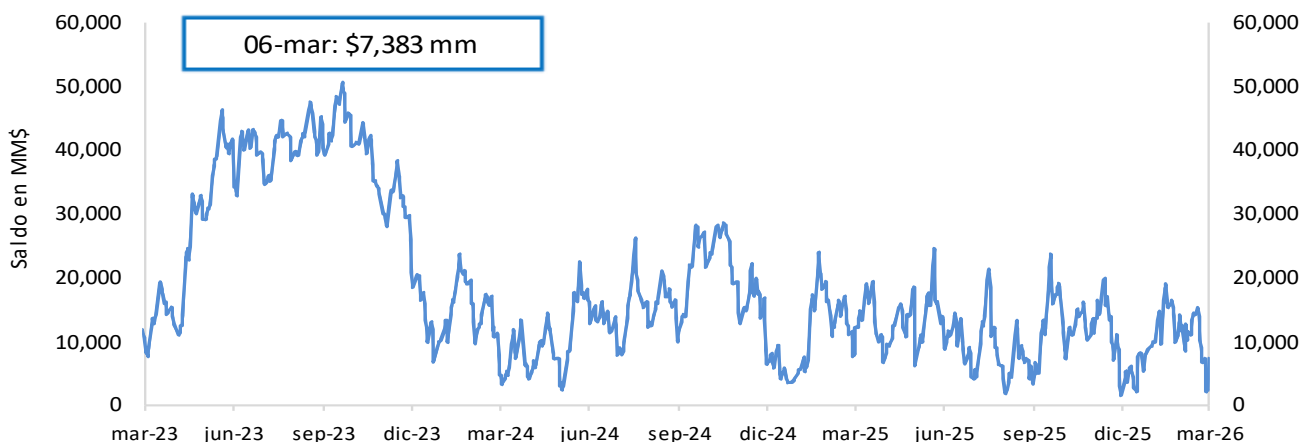

*No incluye el saldo de los TES de Control Monetario.

*Incluye los depósitos remunerados y los no remunerados de la TGN en el BR .

Saldo de TES a precios de mercado en poder del BR

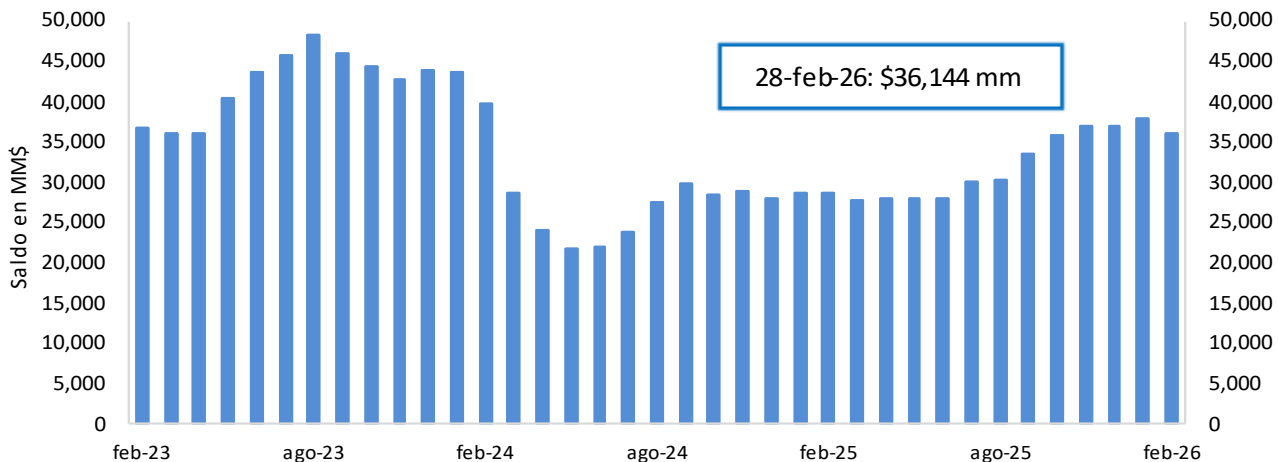

FUENTE: Banco de la República.

4. Depósitos y agregados monetarios

Agregados monetarios

Oferta monetaria ampliada 1/

Miles de millones de pesos y porcentajes

Concepto	Saldo a febrero 27 2026	Variaciones									
		Semanal		Últimas 4 semanas		Últimas 13 semanas		Año corrido		Anual	
		Absoluta	%	Absoluta	%	Absoluta	%	Absoluta	%	Absoluta	%
OFERTA MONETARIA AMPLIADA- M3* (1+2)	993,893	18,122	1.9	23,059	2.4	36,043	3.8	20,149	2.1	116,590	13.3
1. Efectivo	148,549	1,221	0.8	-566	-0.4	6,593	4.6	-6,554	-4.2	18,196	14.0
2. Depósitos*	845,344	16,901	2.0	23,625	2.9	29,449	3.6	26,702	3.3	98,394	13.2
2.1. Cuenta Corriente	72,082	-5,388	-7.0	-2,904	-3.9	-1,727	-2.3	-2,791	-3.7	4,725	7.0
2.2. Ahorros	367,251	20,337	5.9	13,702	3.9	18,351	5.3	13,578	3.8	56,150	18.0
2.3. CDT + Bonos*	376,246	771	0.2	10,123	2.8	13,299	3.7	15,154	4.2	31,391	9.1
2.3.1 CDT menor a 18 meses*	243,871	1,270	0.5	12,927	5.6	19,419	8.7	20,062	9.0	27,956	12.9
2.3.2 CDT mayor a 18 meses*	113,075	-400	-0.4	-2,062	-1.8	-5,757	-4.8	-4,159	-3.5	5,326	4.9
2.3.3 Bonos*	19,300	-99	-0.5	-743	-3.7	-363	-1.8	-749	-3.7	-1,891	-8.9
2.4. Depósitos fiduciarios (impuestos y otros conceptos)	11,326	-3,722	-24.7	-980	-8.0	-4,017	-26.2	448	4.1	706	6.6
2.5. Otros depósitos a la Vista	18,440	4,903	36.2	3,685	25.0	3,544	23.8	313	1.7	5,421	41.6
2.6 Repos con el Sector Real	-	-	-	-	-	-	-	-	-	-	-
3. CDT+ Bonos en poder del Banco de la República	-	-	-	-	-	-	-	-	-	-	-
4. M1 (1 + 2.1)	220,631	-4,168	-1.9	-3,470	-1.5	4,866	2.3	-9,344	-4.1	22,921	11.6
5. M2 (2.2 + 2.3.1 + 2.3.2 + 4)	944,828	17,039	1.8	21,098	2.3	36,879	4.1	20,136	2.2	112,354	13.5
ITEM DE MEMORANDO											
M1 + Ahorros	587,881	16,169	2.8	10,232	1.8	23,218	4.1	4,233	0.7	79,071	15.5
Depósitos en poder del público sin fiduciarios*	834,018	20,623	2.5	24,605	3.0	33,466	4.2	26,254	3.3	97,687	13.3
M3 sin fiduciarios*	982,567	21,843	2.3	24,039	2.5	40,060	4.3	19,701	2.0	115,883	13.4
Variaciones anualizadas		Semanal		Últimas 4 semanas		Últimas 13 semanas					
M3*		160.4		35.7		15.9					
Efectivo		53.6		-4.8		19.9					
Depósitos*		185.8		44.6		15.2					
M1		-62.2		-18.4		9.3					
M1 + Ahorros		157.6		34.1		17.5					
Dep.sin Fiduciarios*		267.7		47.6		17.8					
M3 sin Fiduciarios*		221.9		38.0		18.1					

1/ Incluye FDN a partir del corte del 2 de octubre de 2020, tras la emisión de bonos por parte de dicha entidad dirigida al público en general. No contiene los CDT emitidos por Findeter en el marco del Decreto 581 y la Resolución 1357 de 2020 del MHCP.

Fuente: Banco de la República. Cálculos con información de la Superintendencia Financiera de Colombia.

M3, Depósitos, M1+Ahorro y Efectivo

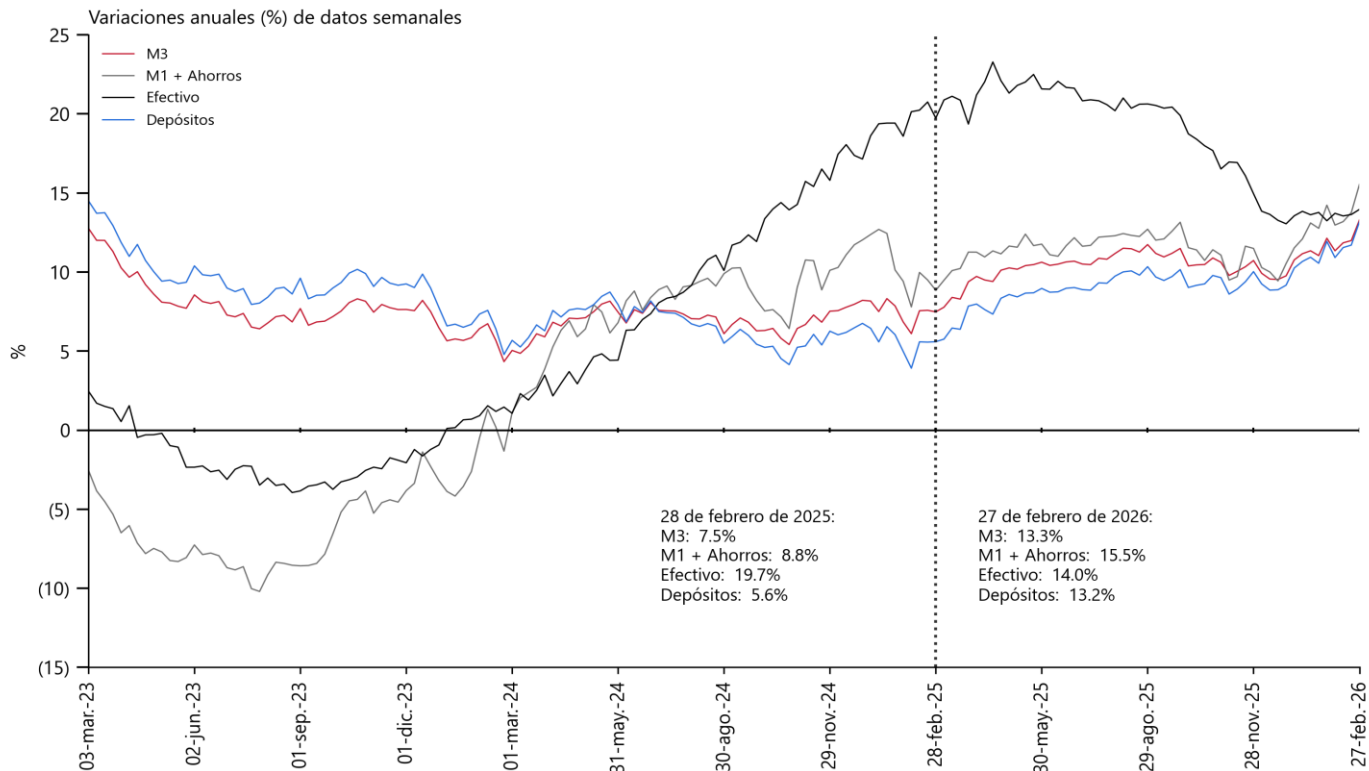

Incluye FDN a partir del corte del 2 de octubre de 2020, tras la emisión de bonos por parte de dicha entidad dirigida al público en general. No contiene los CDT emitidos por Findeter en el marco del Decreto 581 y la Resolución 1357 de 2020 del MHCP.

Fuente: Banco de la República. Cálculos con información de la Superintendencia Financiera de Colombia.

M3, Depósitos, M1+Ahorro y Efectivo serie desestacionalizada*

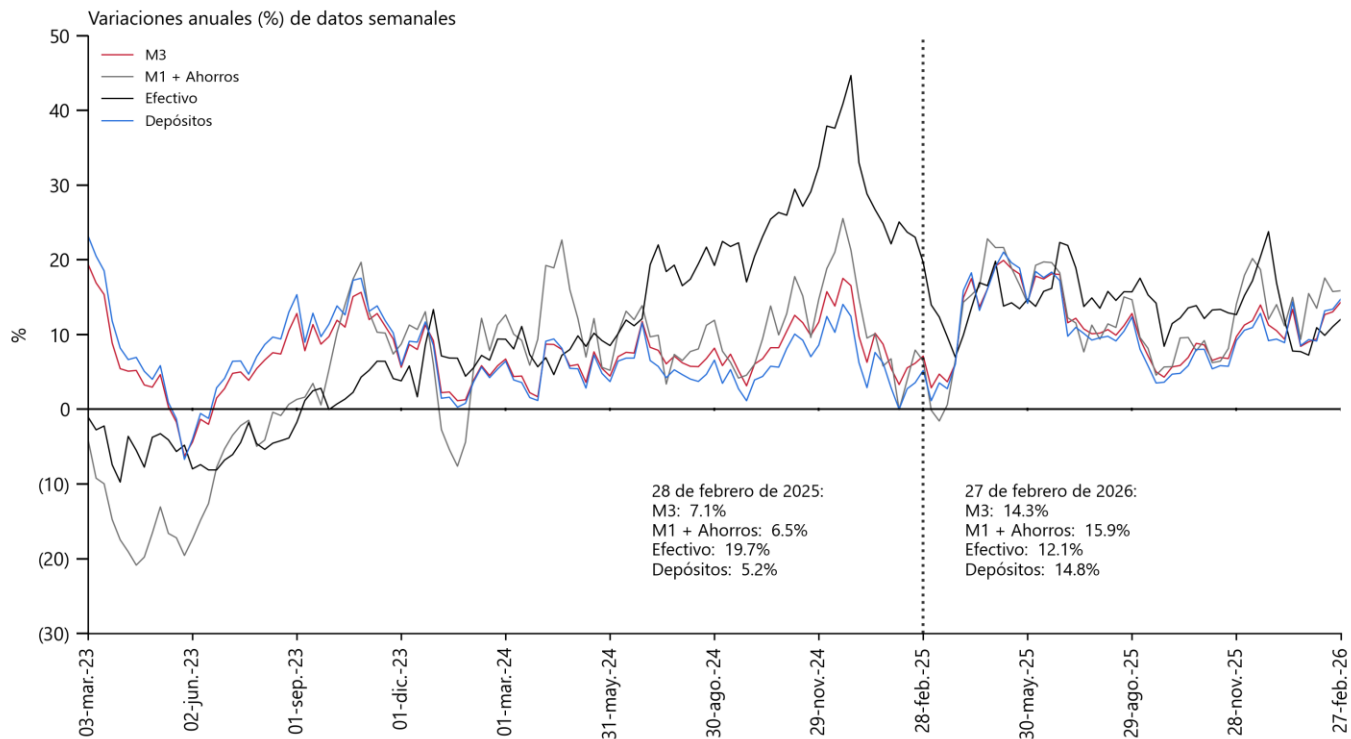

Incluye FDN a partir del corte del 2 de octubre de 2020, tras la emisión de bonos por parte de dicha entidad dirigida al público en general. No contiene los CDT emitidos por Findeter en el marco del Decreto 581 y la Resolución 1357 de 2020 del MHCP.

*Desestacionalización a partir de la descomposición por el método STL.

Fuente: Banco de la República. Cálculos con información de la Superintendencia Financiera de Colombia.

Variación anual real de los agregados monetarios

Variación % real anual del efectivo y M3*

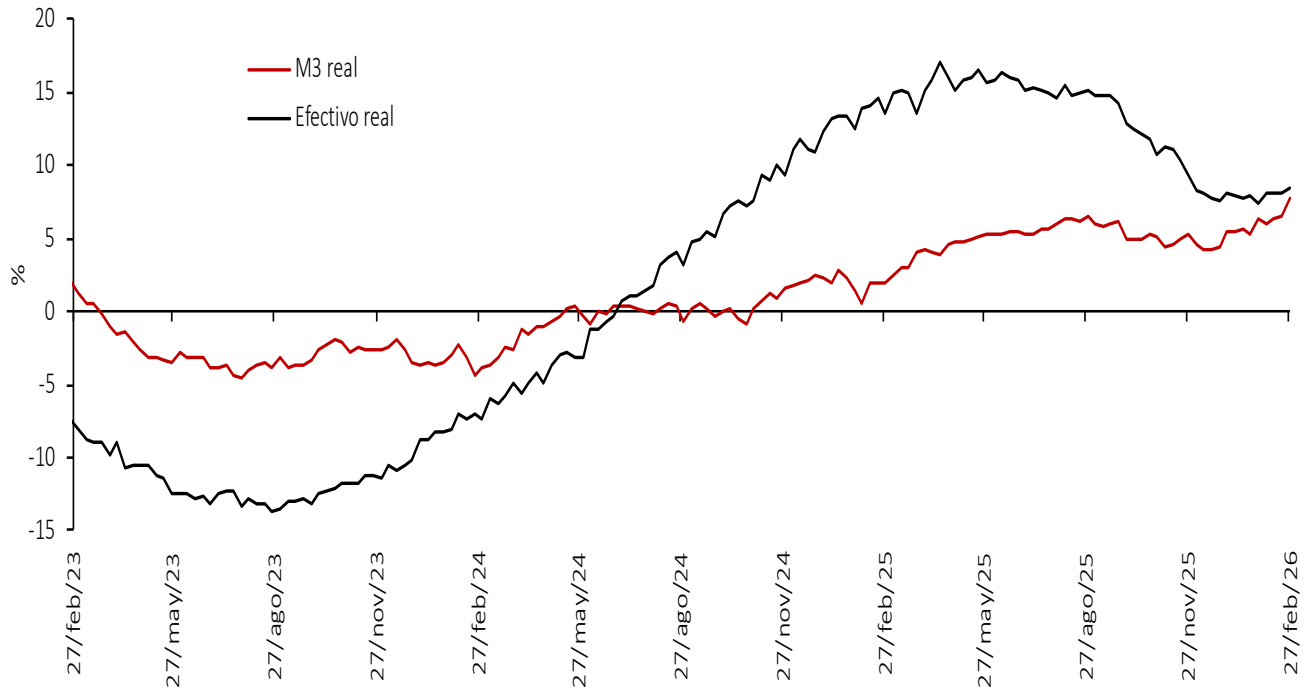

Variación % real anual de los depósitos* y sus componentes

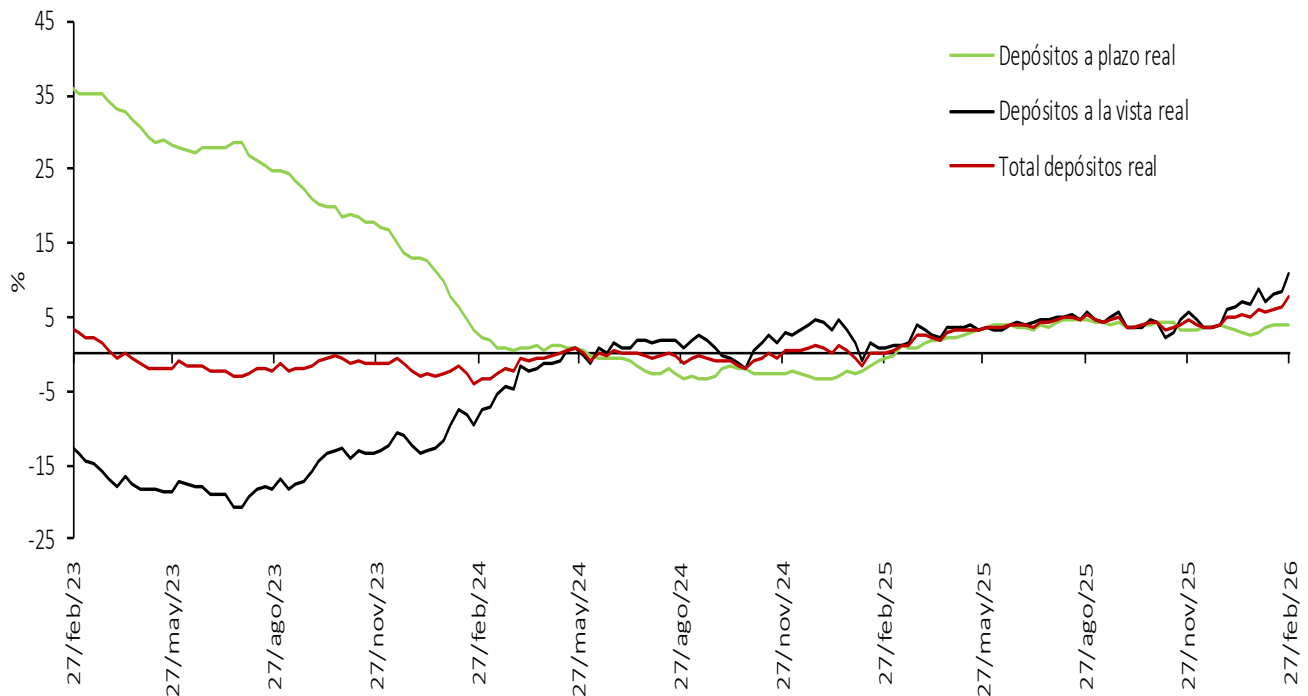

Nota: IPC sin alimentos. Información provisional. A partir de la publicación con corte sep 25/2020 se reprocesó la serie, incorporando los cambios en la canasta del IPC sin alimentos utilizada por el BR desde octubre de 2020.

*No incluye CDT y bonos en poder del Banco de la República.

Fuentes: Banco de la República con información del Formato 281 de la Superintendencia Financiera de Colombia.

5. Cartera

Cartera de los establecimientos de crédito*

Miles de millones de pesos y porcentajes

Moneda	Concepto	Saldo a febrero 27 2026	Participación %	Variaciones									
				Semanal		Últimas 4 semanas		Últimas 13 semanas		Año corrido		Anual	
				Absoluta	%	Absoluta	%	Absoluta	%	Absoluta	%	Absoluta	%
Legal	Cartera ajustada	736,073	100.0	2,932	0.4	10,794	1.5	20,738	2.9	16,757	2.3	62,051	9.2
	Comercial 1/	368,472	50.1	1,508	0.4	7,920	2.2	12,687	3.6	11,638	3.3	29,605	8.7
	Consumo ajustada 2/	216,303	29.4	758	0.4	1,418	0.7	3,552	1.7	2,438	1.1	16,392	8.2
	Adquisición de vivienda ajustada 2/	127,589	17.3	500	0.4	1,112	0.9	3,617	2.9	1,984	1.6	12,776	11.1
	Microcrédito 3/	23,709	3.2	165	0.7	344	1.5	882	3.9	697	3.0	3,278	16.0
	Memo Item												
	Consumo	216,278	29.5	758	0.4	1,418	0.7	3,554	1.7	2,440	1.1	16,645	8.3
	Adquisición de vivienda	125,902	17.1	500	0.4	1,112	0.9	3,755	3.1	2,123	1.7	13,491	12.0
	Variaciones Anualizadas				Semanal	Últimas 4 semanas	Últimas 13 semanas	Año Corrido					
	Total cart. ajustada m/l				23.1	21.2	12.1	16.1					
Comercial				23.8	32.6	15.0	23.2						
Consumo				20.0	8.9	6.8	7.6						
Adquisición de vivienda				22.7	12.1	12.2	10.7						
Microcredito				43.9	20.9	16.4	21.4						
Extranjera	Total cartera en M. E.	15,826		202	1.3	-48	-0.3	1,199	8.2	-674	-4.1	-887	-5.3
	Total cartera en M. E. Mill. US\$	4,202		-31	-0.7	-123	-2.8	296	7.6	-151	-3.5	159	3.9
	Variaciones Anualizadas m/e				Semanal	Últimas 4 semanas	Últimas 13 semanas	Año Corrido					
	Expresada en pesos			95.0	-3.9	37.1	-23.7						
Expresada en dólares			-31.5	-31.2	33.9	-20.5							
Total	Cartera total ajustada	751,899	100.0	3,134	0.4	10,746	1.4	21,937	3.0	16,083	2.2	61,164	8.9
	Comercial	383,292	51.0	1,679	0.4	7,847	2.1	13,869	3.8	10,967	2.9	28,594	8.1
	Consumo ajustada 2/	218,971	29.1	2,451	1.1	3,104	1.4	5,231	2.4	4,097	1.9	18,178	9.1
	Adquisición de vivienda ajustada 2/	125,927	16.7	-1,162	-0.9	-549	-0.4	1,955	1.6	323	0.3	11,114	9.7
	Microcrédito 3/	23,709	3.2	165	0.7	344	1.5	882	3.9	697	3.0	3,278	16.0
	Variaciones Anualizadas				Semanal	Últimas 4 semanas	Últimas 13 semanas	Año Corrido					
	Total cart. ajustada m/t				24.3	20.6	12.6	15.1					
	Comercial				25.7	30.9	15.9	20.8					
	Consumo				79.5	20.4	10.2	13.1					
	Adquisición de vivienda				-38.0	-5.5	6.5	1.7					
Microcredito				43.9	20.9	16.4	21.4						

Cartera neta M/T de los establecimientos de crédito*

Miles de millones de pesos y porcentajes

	Total cartera neta ml ajustada 3/	696,543		3,242	0.5	10,537	1.5	20,457	3.0	16,659	2.5	63,430	10.0
	Total cartera en M. E.	15,815		202	1.3	-48	-0.3	1,201	8.2	-673	-4.1	-887	-5.3
	Cartera Neta Ajustada Moneda Total	712,358		3,444	0.5	10,489	1.5	21,658	3.1	15,986	2.3	62,543	9.6

* No incluye la cartera de las entidades financieras especiales ni la cartera a empleados.

1/ Incluye ventas de cartera para manejo a través de derechos fiduciarios y ajustes por leasing operativo.

2/ Incluye ajuste por titularización de cartera.

3/ A partir de abril 07/2023 corresponde a la modalidad de "Créditos productivos" creada por el Decreto 455 de marzo 29/2023 del Ministerio de Hacienda.

Fuentes: Formato 281 de la Superintendencia Financiera de Colombia, Titularizadora Colombia y cálculos Banco de la República.

Cartera bruta en moneda legal por modalidad de crédito*

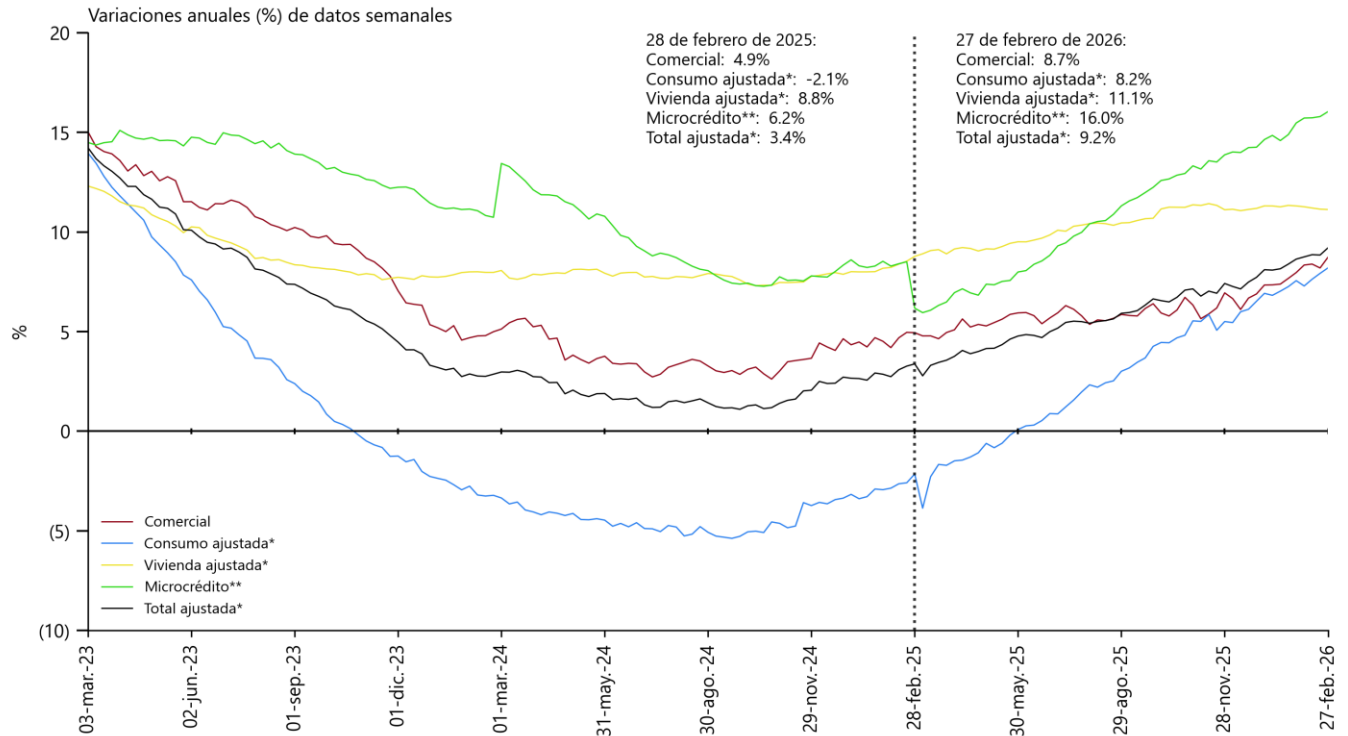

*Incluye ajustes por titularización de cartera.

** A partir de abril 07/2023 corresponde a la modalidad de créditos productivos creada por el Decreto 455 de marzo 29/2023 del Ministerio de Hacienda y Crédito Público.

No incluye la cartera de las entidades financieras especiales.

Fuente: Banco de la República. Cálculos con información de la Superintendencia Financiera de Colombia.

Cartera bruta desestacionalizada en moneda legal por modalidad de crédito

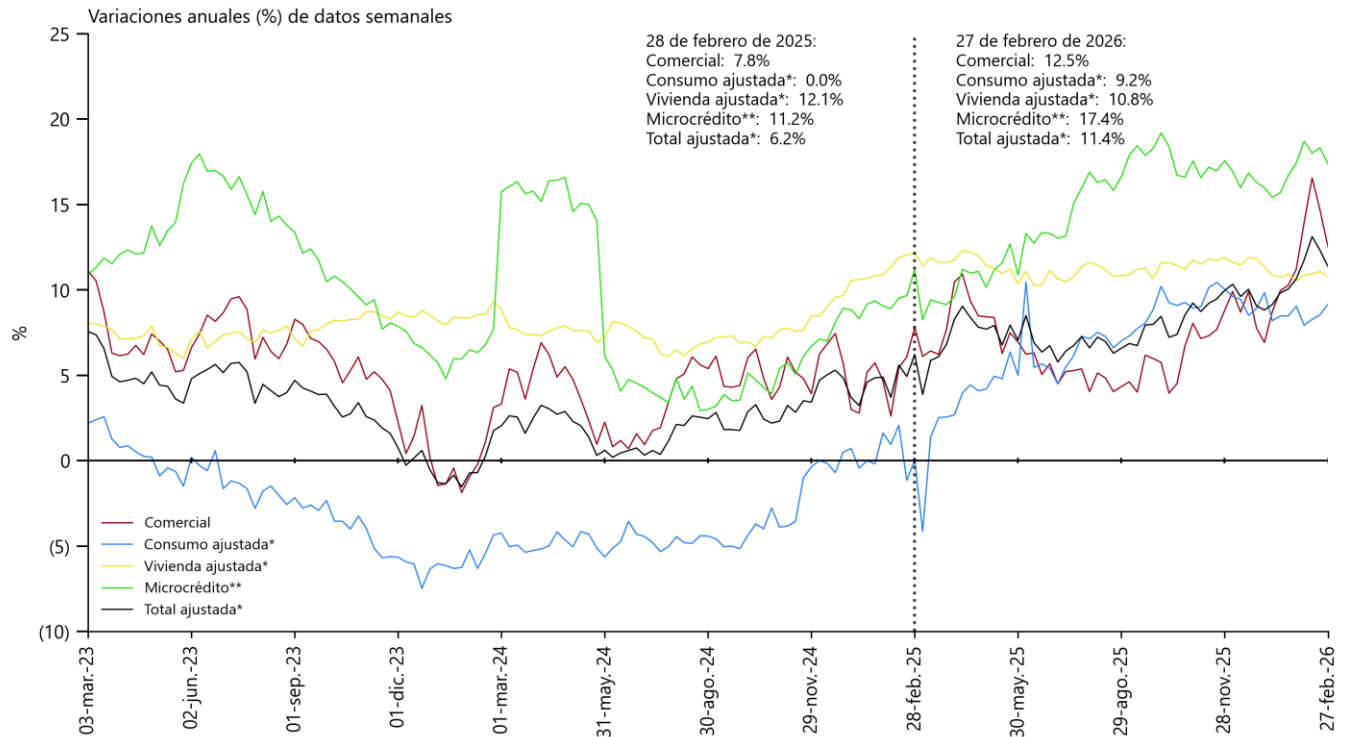

*Incluye ajustes por titularización de cartera.

** A partir de abril 07/2023 corresponde a la modalidad de créditos productivos creada por el Decreto 455 de marzo 29/2023 del Ministerio de Hacienda y Crédito Público.

No incluye la cartera de las entidades financieras especiales.

Desestacionalización a partir de la descomposición por el método STL.

Fuente: Banco de la República. Cálculos con información de la Superintendencia Financiera de Colombia.

Cartera moneda extranjera en dólares (%)

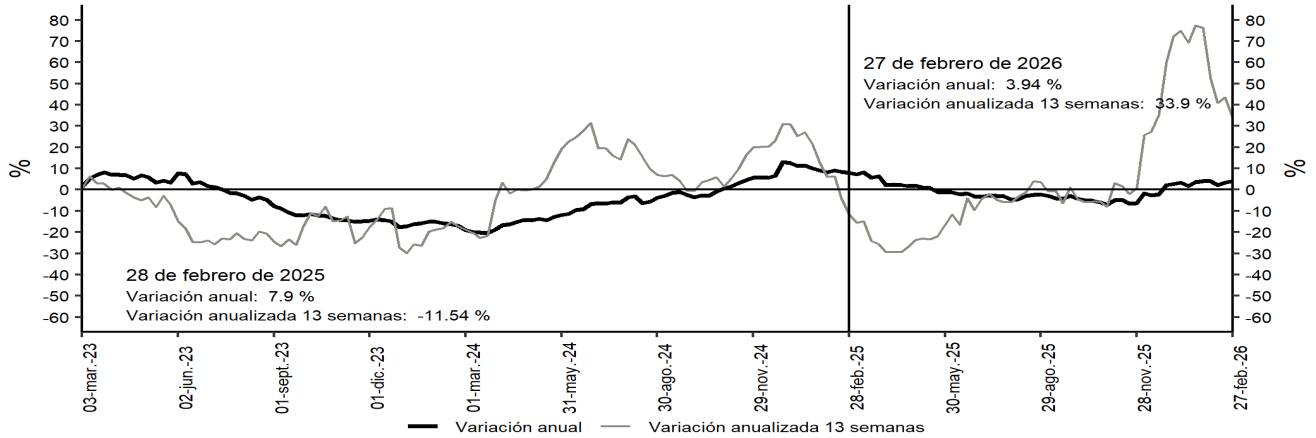

Desestacionalización a partir de la descomposición por el método STL.
No incluye la cartera de las entidades financieras especiales.
Fuentes: Banco de la República y Formato 281 de la Superintendencia Financiera de Colombia.

Bonos emitidos por el sector real

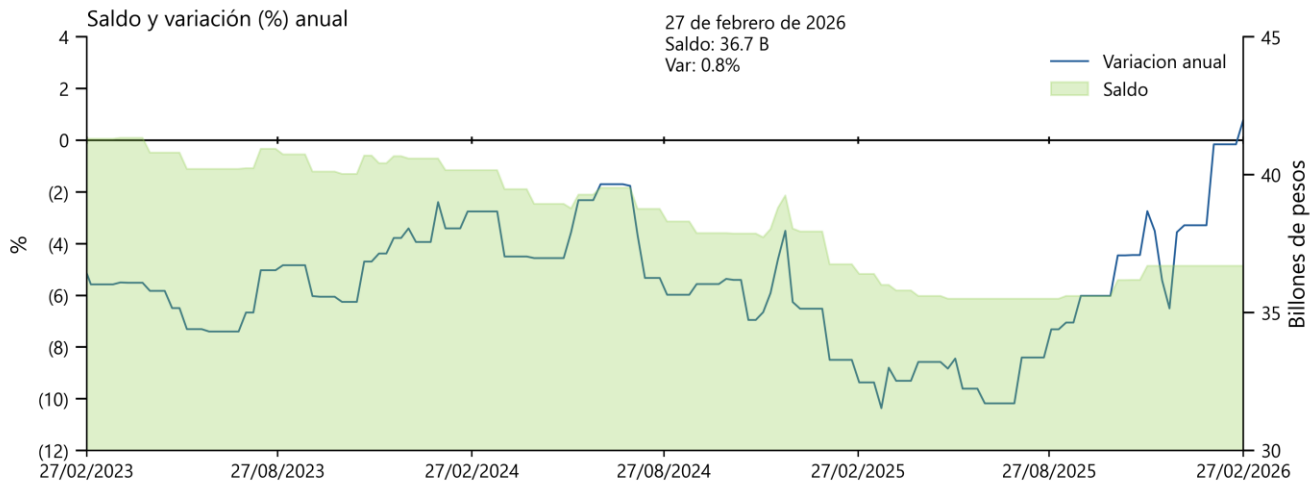

Fuentes: Banco de la República, cálculos con información de la Bolsa de Valores de Colombia.
* No incluye emisiones de bonos de extranjeros en el mercado local, TES u otros títulos de deuda pública emitidos por el gobierno nacional.

* Para las estadísticas con corte al 26 de diciembre de 2025 se hicieron revisiones y ajustes menores a la serie histórica

Cartera comercial de los establecimientos de crédito en ml* + saldo de bonos emitidos por el sector real

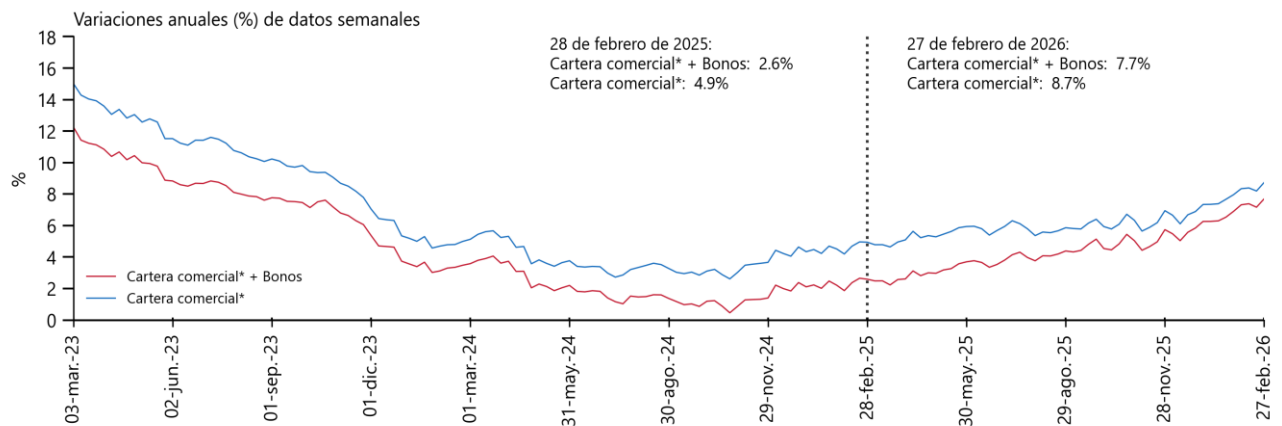

*No incluye la cartera de las entidades financieras especiales.
Fuente: Banco de la República. Cálculos con información de la Superintendencia Financiera de Colombia.

Variación anual real de la cartera

Variación % anual real de la cartera bruta* en moneda nacional y por modalidades

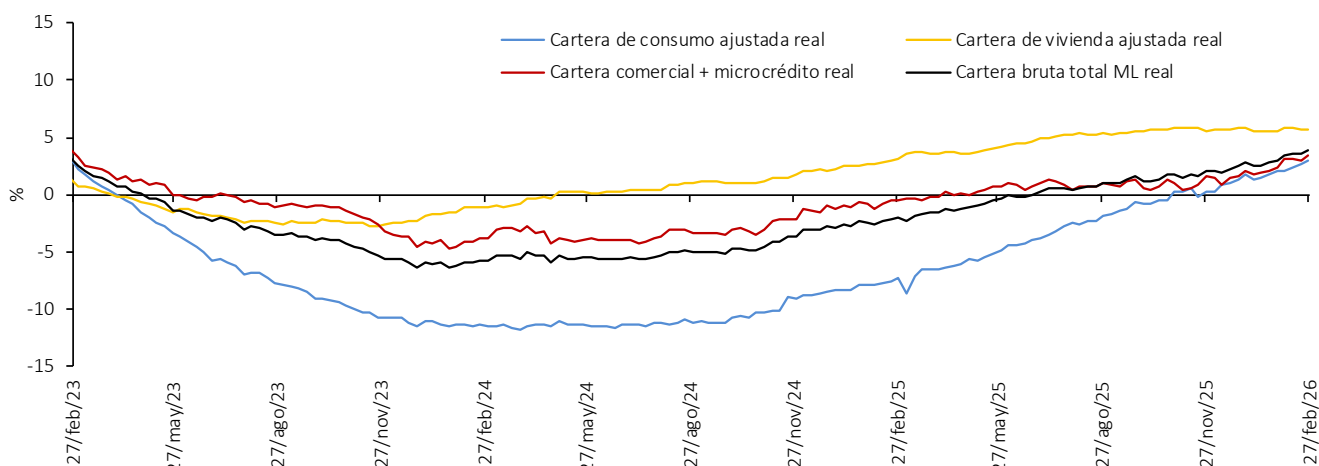

Variación % anual real de la cartera bruta* en moneda nacional y total

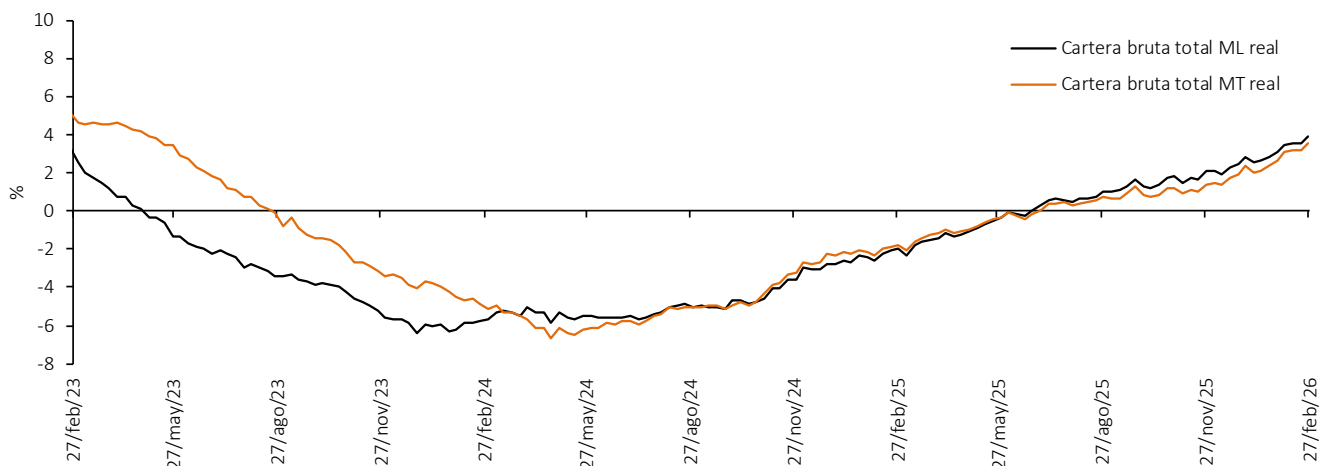

Variación % anual real del M3** y la cartera bruta en ml

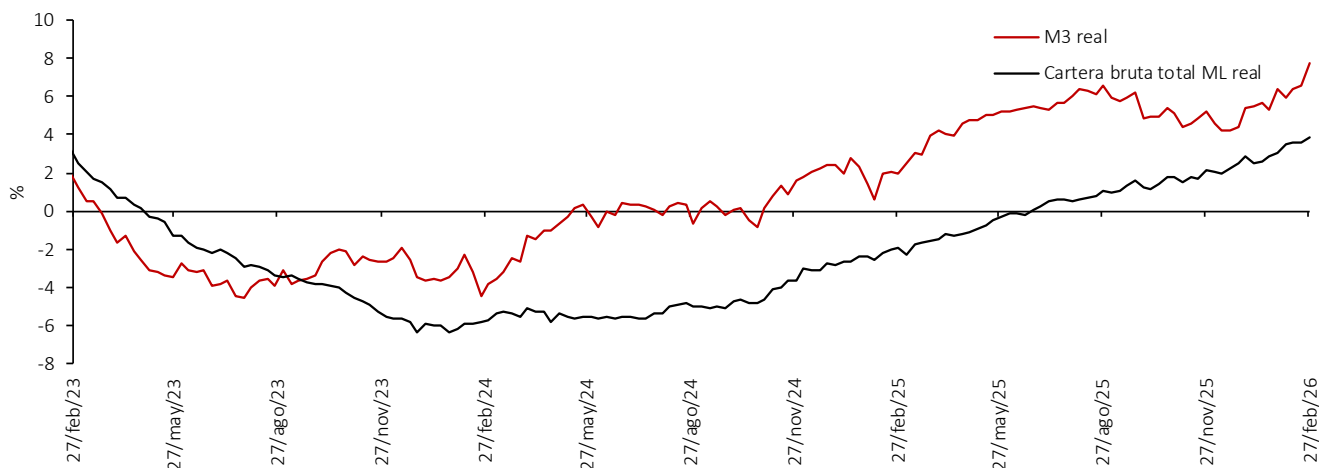

Nota: IPC sin alimentos. Información provisional. A partir de la publicación con corte sep 25/2020 se reprocesó la serie, incorporando los cambios en la canasta del IPC sin alimentos utilizada por el BR desde octubre de 2020.

*No incluye la cartera de las entidades financieras especiales (EFE).

**No incluye CDT y bonos en poder del Banco de la República.

Fuentes: Banco de la República con información del Formato 281 de la Superintendencia Financiera de Colombia.

A partir del 07 de abril de 2023 la información de microcrédito corresponde a la modalidad de “Créditos productivos” creada por el Decreto 455 del 29 de marzo de 2023 del Ministerio de Hacienda.

6. Inversiones

a. Inversiones de los establecimientos de crédito

Miles de millones de pesos y porcentajes

Concepto	Saldo a febrero 27 2026	Variaciones									
		Semanal		Últimas 4 semanas		Últimas 13 semanas		Año corrido		Anual	
		Absoluta	%	Absoluta	%	Absoluta	%	Absoluta	%	Absoluta	%
A. Moneda Legal	231,052	1,899	0.8	5,215	2.3	8,936	4.0	8,246	3.7	36,888	19.0
B. Moneda Extranjera	18,890	142	0.8	-492	-2.5	-942	-4.8	-3,242	-14.7	-23,296	-55.2
C. Total (A+B)	249,942	2,041	0.8	4,723	1.9	7,993	3.3	5,003	2.0	13,593	5.8
ITEM DE MEMORANDO											
Moneda Extranjera - En millones US\$ 2/	5,015	-63	-1.2	-265	-5.0	-281	-5.3	-823	-14.1	-5,189	-50.8
Tasa Representativa de Mercado	3,766	75	2.0	96	2.6	22	0.6	-24	-0.6	-368	-8.9

Inversiones de los Establecimientos de Crédito en ML 1/

Miles de millones de pesos y porcentajes

Concepto	Saldo a febrero 27 2026	Variaciones									
		Semanal		Últimas 4 semanas		Últimas 13 semanas		Año corrido		Anual	
		Absoluta	%	Absoluta	%	Absoluta	%	Absoluta	%	Absoluta	%
Inversiones Netas	231,052	1,899	0.8	5,215	2.3	8,936	4.0	8,246	3.7	36,888	19.0
A. Establecimientos de crédito	231,448	1,899	0.8	5,214	2.3	8,818	4.0	8,244	3.7	36,737	18.9
Inversiones Brutas	231,448	1,899	0.8	5,214	2.3	8,818	4.0	8,244	3.7	36,737	18.9
a) Títulos de deuda:	167,125	2,369	1.4	4,660	2.9	4,803	3.0	5,890	3.7	28,492	20.6
Título de Tesorería - TES	126,934	1,600	1.3	4,406	3.6	3,600	2.9	5,314	4.4	27,475	27.6
Otros Títulos de deuda pública	19,179	950	5.2	897	4.9	849	4.6	126	0.7	-299	-1.5
Otros emisores Nacionales	21,012	-181	-0.9	-642	-3.0	353	1.7	451	2.2	1,316	6.7
Emisores Extranjeros	0	0	--	0	--	0	--	0	--	0	--
b) Instrumentos de patrimonio	12,188	-469	-3.7	66	0.5	125	1.0	-323	-2.6	2,732	28.9
c) Otras inversiones 2/	52,135	-1	0.0	488	0.9	3,891	8.1	2,677	5.4	5,513	11.8
Deterioro	395	0	0.0	0	-0.1	-117	-22.9	-2	-0.4	-151	-27.6

Inversiones de los Establecimientos de Crédito en ME 1/

Miles de millones de pesos y porcentajes

Concepto	Saldo a febrero 27 2026	Variaciones									
		Semanal		Últimas 4 semanas		Últimas 13 semanas		Año corrido		Anual	
		Absoluta	%	Absoluta	%	Absoluta	%	Absoluta	%	Absoluta	%
Inversiones Netas	18,890	142	0.8	-492	-2.5	-942	-4.8	-3,242	-14.7	-23,296	-55.2
A. Establecimientos de crédito	18,966	142	0.8	-492	-2.5	-939	-4.7	-3,240	-14.6	-23,302	-55.1
Inversiones Brutas	18,966	142	0.8	-492	-2.5	-939	-4.7	-3,240	-14.6	-23,302	-55.1
a) Títulos de deuda:	4,058	22	0.6	-493	-10.8	-727	-15.2	-3,224	-44.3	-3,469	-46.1
Título de Tesorería - TES	59	1	1.7	2	3.1	0	0.7	0	-0.7	15	32.7
Otros Títulos de deuda pública	1,953	8	0.4	18	0.9	-871	-30.8	-876	-30.9	-2,395	-55.1
Otros emisores Nacionales	396	6	1.6	50	14.5	46	13.1	40	11.3	-83	-17.3
Emisores Extranjeros	1,650	7	0.5	-563	-25.4	97	6.3	-2,389	-59.1	-1,006	-37.9
b) Instrumentos de patrimonio	271	6	2.4	9	3.6	41	18.1	27	11.2	49	21.8
c) Otras inversiones 2/	14,637	113	0.8	-8	-0.1	-253	-1.7	-42	-0.3	-19,881	-57.6
Deterioro	76	0	--	0	--	3	--	3	--	-6	--

1/ Incluye FDN, a partir de octubre 2 de 2020

2/ Incluye Inversiones en subsidiarias y filiales, en asociadas, en negocios y operaciones conjuntas y en derechos fiduciarios. Incluye ajustes por reclasificación entre monedas nacional y extranjera.

Fuentes: Formato 281 de la Superintendencia Financiera de Colombia y cálculos Banco de la República.

8. Activos externos

a. Reservas Internacionales

(Millones de dólares)	2025		2026	
SALDO ^{1/2/}	31 dic 2025	30 ene 2026	27 feb 2026	
I. Reservas Internacionales Brutas *	66,379	66,966	67,436	
II. Pasivos de Corto Plazo	26	36	12	
III. Reservas Internacionales Netas (I-II) *	66,352	66,930	67,424	
VARIACIÓN ENTRE	31 dic 2024	31 dic 2025	31 dic 2025	30 ene 2026
	31 dic 2025	30 ene 2026	27 feb 2026	27 feb 2026
I. Reservas Internacionales Brutas	3,869	587	1,057	470
Pasivos de Corto Plazo	-2	10	-15	-24
II. Reservas Internacionales Netas	3,871	578	1,072	494
Causaciones, Valuaciones y Provisiones (deterioro)	1,389	257	482	225
Pasivos con Residentes	0	0	9	9
Opciones call por ejercer	0	0	0	0
MEMO - ITEM				
Saldo Reservas internacionales brutas sin FLAR *	65,745	66,332	66,802	
Saldo Causaciones, Valuaciones y Provisiones (deterioro)	1,270	1,527	1,752	
Saldo Pasivos con Residentes	0	0	9	
Saldo Opciones call por ejercer	0	0	0	

* Para efectos de reporte al FMI se excluyen los aportes al Fondo Latinoamericano de Reservas FLAR del saldo de reservas internacionales, sin embargo, en la información contable del Banco de la República los aportes al FLAR continúan formando parte de los activos de reservas.

1/ A partir del 4 de junio de 2019 los recursos en dólares del Gobierno en el Banco de la República se registran en cuentas diferentes a las de las reservas internacionales, y a partir del 17 de diciembre de 2019, la totalidad de los recursos en moneda extranjera del Gobierno en el Banco de la República se contabilizan por fuera del balance del Banco, por tanto no hacen parte de las reservas internacionales.

2/ A partir del 24 de mayo de 2024 la información sobre reservas internacionales estará disponible con un rezago de siete días hábiles debido a ajustes propios del proceso.

** Cifras provisionales

Fuente: Banco de la República.

9. Endeudamiento externo de los establecimientos de crédito

a. Endeudamiento externo de los establecimientos de crédito 1/ – Saldo por plazos

(Millones de dólares y porcentajes)

	SALDO	VARIACIONES					
		SEMANAL		AÑO CORRIDO		ANUAL	
	27-feb-26	ABS.	%	ABS.	%	ABS.	%
I. TOTAL	14.493,9	(71,7)	(0,5)	(26,9)	(0,2)	(407,4)	(2,7)
A. CORTO PLAZO	3.389,9	(71,1)	(2,1)	(279,5)	(7,6)	52,4	1,6
B. LARGO PLAZO	11.103,9	(0,5)	(0,0)	252,6	2,3	(459,8)	(4,0)

1/ No incluye Banco de la República e ICETEX.

Nota: Los saldos de la última semana son preliminares y sujetos a revisión.

Fuente: Informes semanales de los establecimientos de crédito. Subgerencia de Política Monetaria e Información Económica del Banco de la República.

Endeudamiento externo de los establecimientos de crédito – saldo por plazos

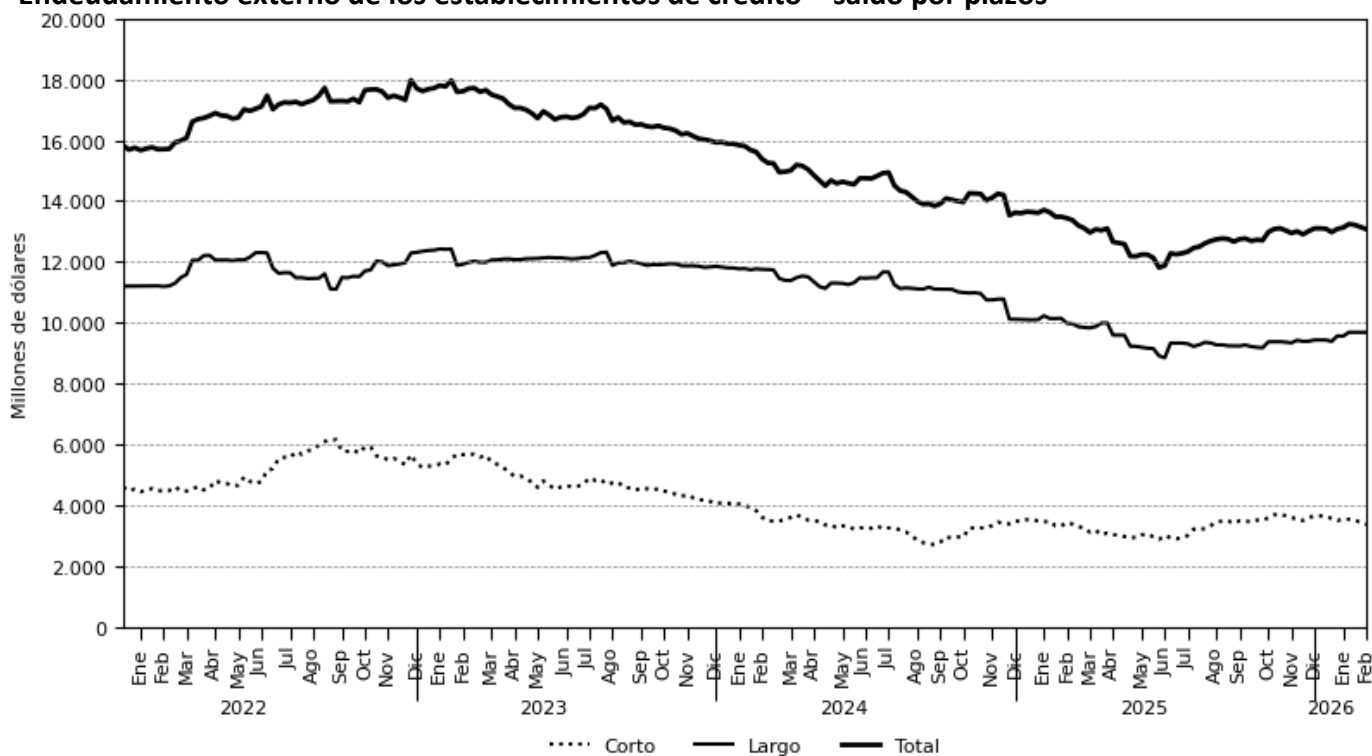

Fuente: Informes semanales de los establecimientos de crédito. Subgerencia de Política Monetaria e Información Económica del Banco de la República

11. Mercados Financieros Internacionales

a. Principales noticias de la semana

Durante la semana, la percepción de riesgo medida a través del VIX aumentó 9,63 puntos a 29,49. Los precios del petróleo aumentaron más del 9% impulsadas por: *i*) la guerra en Medio Oriente que entró en su séptimo día sin señales de un fin cercano; *ii*) el transporte marítimo a través del Estrecho de Ormuz se mantiene detenido, obligando a los productores a reducir la producción.; y *iii*) el ministro de Energía de Qatar advirtió que el cierre del estrecho obligará a los países del Golfo Pérsico a detener las exportaciones de energía, lo cual causaría un daño económico significativo. La referencia Brent cerró en USD 92,7 y el WTI en USD 90,9, presentando aumentos de 27,2% y 35,6%, respectivamente.

Estados Unidos

- El ISM manufacturero se ubicó en 52,4 para febrero (esp: 51,5; ant: 52,6). Por su parte, el ISM de servicios aumentó a 56,1 en febrero (esp: 53,5; ant: 53,8).
- Las peticiones iniciales por desempleo se mantuvieron en 213 mil para la semana que finalizó el 28 de febrero (esp: 215 mil; ant: 213 mil).
- La tasa de desempleo aumentó a 4,4% en febrero (esp: 4,3%; ant: 4,3%).
- Las ventas minoristas aumentaron a 3,2% en enero (ant: 2,4%).
- Las nóminas no agrícolas cayeron 92 mil en febrero (esp: 55 mil; ant: 126 mil).
- El empleo ADP aumentó a 63 mil en febrero (esp: 50 mil; ant: 11 mil).

Asia

- En China, el PMI compuesto aumentó a 55,4 en febrero (ant: 51,6). El PMI manufacturero se ubicó en 52,1 para febrero (esp: 50,1; ant: 50,3). Por su parte, el PMI de servicios aumentó a 56,7 en febrero (esp: 52,3; ant: 52,3).
- En China, la inflación aumentó a 1,3% a/a para febrero (esp: 0,9%; ant: 0,2%).
- En China, el IPP cayó 0,9% a/a en febrero (esp: -1,1%; ant: -1,4%).
- En Japón, la tasa de desempleo aumentó a 2,7% en enero (esp: 2,6%; ant: 2,6%).
- En Japón, el PMI compuesto aumentó a 53,9 en febrero (ant: 53,8). El PMI manufacturero aumentó a 53 para febrero (ant: 52,8). Por su parte, el PMI de servicios aumentó a 53,8 en febrero (ant: 53,8).
- En Japón, la confianza del consumidor aumentó a 40 en febrero (esp: 38,2; ant: 37,9)

Europa

- En la Eurozona, el PMI compuesto aumentó a 51,9 en febrero (esp: 51,9; ant: 51,3). El PMI manufacturero aumentó a 50,3 para febrero (esp: 50,8; ant: 49,5). Por su parte, el PMI de servicios aumentó a 51,9 en febrero (esp: 51,8; ant: 51,6).
- En la Eurozona, la inflación aumentó a 1,9% a/a en febrero (esp: 1,7%; ant: 1,7%). Por su parte, la inflación núcleo aumentó a 2,4% a/a en febrero (esp: 2,2%; ant: 2,2%).
- En la Eurozona, la tasa de desempleo disminuyó a 6,1% en febrero (esp: 6,2%; ant: 6,3%).
- En la Eurozona, el IPP cayó a 2,1% a/a en enero (esp: -2,6%; ant: -2).

- En la Eurozona, las ventas minoristas aumentaron a 2% a/a en enero (esp: 1,7%; ant: 1,8%).
- En la Eurozona, el PIB para el 4T25 se ubicó en 0,2% t/t (esp: 0,3%; ant: 0,3%). Por su parte, el PIB para el 2025 se ubicó en 1,2% a/a (esp: 1,3%; ant:1,3%).
- En Reino Unido, el PMI compuesto se ubicó en 53,7 en febrero (esp: 53,9; ant: 53,7). El PMI manufacturero se ubicó en 51,7 para febrero (esp: 52; ant: 51,8). Por su parte, el PMI de servicios se ubicó en 53,9 en febrero (esp: 53,9; ant: 54).

América

- En Colombia, el IPP cayó a 0,3% a/a en febrero (ant: -1,98%).
- En Colombia, la inflación se ubicó en 5,29% a/a en febrero (esp: 5,5%; ant: 5,35%).
- En Brasil, el PMI compuesto aumentó 51,3 en febrero (ant: 49,9). El PMI manufacturero aumentó a 47,3 para febrero (ant: 47). Por su parte, el PMI de servicios aumentó a 53,1 en febrero (ant: 51,3).
- En Brasil, el PIB del 4T25 creció 0,1% t/t (esp: 0,1%; ant: 0%). Por su parte, el PIB para el 2025 se mantuvo en 1,8% a/a (esp: 1,8%; ant: 1,8%).
- En Brasil, el IPP cayó 4,33% a/a en enero (ant: -4,53%).
- En Brasil, la tasa de desempleo aumentó a 5,4% en enero (esp: 5,4%; ant: 5,1%).
- En Brasil, la producción industrial aumentó a 0,2% a/a en enero (esp: -0,7%; ant: -0,1%).
- En Chile, la actividad económica cayó 0,1% a/a en enero (esp: 1,1%; ant: 1,7%).
- En Chile, la inflación disminuyó a 2,4% a/a en febrero (ant: 2,8%).
- En México, el índice de confianza del consumidor aumentó a 44,4 en febrero (ant: 44,1).
- En Perú, la inflación aumentó a 2,21% a/a en febrero (ant: 1,7%).

b. Tasas de interés de Bancos Centrales

	Tasa de interés vigente (%)			
	Actual (a) 06 de marzo	Semana anterior 27 de febrero	4 sem atrás 06 de febrero	Un año atrás 6 de marzo de 2025
Estados Unidos	3,5 - 3,75	3,5 - 3,75	3,5 - 3,75	4,25 - 4,5
Zona Euro	2,15	2,15	2,15	2,65
Japón	0,75	0,75	0,75	0,50
Reino Unido	3,75	3,75	3,75	4,50
Canadá	2,25	2,25	2,25	3,00
Argentina*	NA	NA	NA	29,00
Australia	3,85	3,85	3,85	4,10
Brasil	15,00	15,00	15,00	13,25
Chile	4,50	4,50	4,50	5,00
China	3,00	3,00	3,00	3,10
Colombia	10,25	10,25	10,25	9,50
Indonesia	4,75	4,75	4,75	5,75
India	5,25	5,25	5,25	6,25
Malasia =	2,75	2,75	2,75	3,00
México	7,00	7,00	7,00	9,50
Noruega	4,00	4,00	4,00	4,50
Nueva Zelanda	2,25	2,25	2,25	3,75
Perú	4,25	4,25	4,25	4,75
Rusia	15,50	15,50	16,00	21,00
Sudáfrica	6,75	6,75	6,75	7,50
Suiza	0,00	0,00	0,00	0,50
Turquía	37,00	37,00	37,00	42,50

Fuente: Bloomberg.

*La última publicación de la TPM se realizó el 10 de julio. después de esto el Banco Central de la Republica de Argentina (BCRA) estableció un nuevo régimen de tasas endógenas donde el costo del dinero está definido por las exigencias de liquidez del mercado.

<https://www.bcra.gob.ar/BCRA-medidas-reservas-internacionales-control-agregados-monetarios.asp>

c. Inflación observada y sus expectativas

	Tasa actual y meta de inflación (%)			Encuesta de expectativas de inflación anual a diciembre del 2026			
	Inflación (b)	06 de marzo		BLOOMBERG		BANCOS CENTRALES ¹	
		Tasa de interés real [[1+a]/(1+b)]-1	Meta de Inflación 2026	Fecha de la encuesta	Resultado (%)	Fecha realización de la encuesta	Resultado (%)
Estados Unidos (ene)	2,40	1,32	2,00	6-mar-2026	2,70	-	-
Zona Euro (feb) ↑	1,90	0,25	<2	6-mar-2026	2,10	dic-25	1,80
Japón (ene)	1,50	-0,74	2,00	6-mar-2026	3,20	-	-
Reino Unido (ene)	3,00	0,73	2,00	6-mar-2026	3,40	dic-25	3,50
Canadá (ene)	2,30	-0,05	1.00 - 3.00	6-mar-2026	2,10	-	-
Argentina (ene)	32,40	NA*	12.00- 17.00	6-mar-2026	41,75	ene-26	22,40
Australia (ene)	3,80	0,05	2.00 - 3.00	6-mar-2026	2,84	dic-25	4,70
Brasil (ene)	4,44	10,11	1.75 - 4.75	6-mar-2026	5,00	ene-26	3,97
Chile (feb) ↓	2,37	2,08	2.00 - 4.00	6-mar-2026	4,00	feb-26	3,00
China (feb) ↑	1,30	1,68	3,00	6-mar-2026	0,00	-	-
Colombia (feb) ↓	5,29	4,71	2.00 - 4.00	6-mar-2026	5,20	feb-26	6,33
Grecia (feb) ↑	2,67	-0,51	<2	6-mar-2026	-	-	-
Indonesia (feb)	4,76	-0,01	2.00 - 4.00	6-mar-2026	1,90	-	-
India (ene)	2,75	2,43	2.00 - 6.00	6-mar-2026	-	-	-
Irlanda (ene)	2,70	-0,54	<2	6-mar-2026	2,00	-	-
Malasia (ene)	1,60	1,13	-	6-mar-2026	1,40	-	-
México (feb) ↑	4,02	2,86	2.00 - 4.00	6-mar-2026	3,80	dic-25	3,95
Noruega (feb) ↓	2,70	1,27	2,00	6-mar-2026	3,00	-	-
Nueva Zelanda (dic)	3,10	-0,82	1.00 - 3.00	6-mar-2026	2,80	dic-25	2,39
Perú (feb)	2,21	2,00	1.00 - 3.00	6-mar-2026	1,50	ene-26	2,00
Portugal (feb)	2,10	0,05	<2	6-mar-2026	-	-	-
Rusia (ene)	6,00	8,96	4,00	6-mar-2026	8,70	-	-
Sudáfrica (ene)	3,50	3,14	3.00 - 6.00	6-mar-2026	3,20	dic-25	3,80
Suiza (feb) =	0,10	-0,35	<2	6-mar-2026	-	-	-
Turquía (feb) ↑	31,53	4,16	3.00 - 7.00	6-mar-2026	34,90	ene-26	23,15

Fuente: Bloomberg y páginas web de bancos centrales.

1\ Varias autoridades monetarias no hacen encuestas sobre expectativas de inflación.

*La última publicación de la TPM se realizó el 10 de julio después de esto el Banco Central de la República de Argentina (BCRA) estableció un nuevo régimen de tasas endógenas donde el costo del dinero está definido por las exigencias de liquidez del mercado. Debido a este cambio de metodología no es posible calcular la tasa de interés real con una base comparable a la de otros regímenes de política monetaria.

d. Principales tasas de los mercados monetarios internacionales

	Plazo	Tasa actual (%) (a)	Semana anterior (%) (b)	4 sem atrás (%)	30 de diciembre de 2025	Un año atrás (%)	Variación p.b. última semana (a-b)
		06 de marzo	27 de febrero		(%)		
FEDERAL FUND	1 Día	3,64	3,64	3,64	3,64	4,33	0,0
SOFR	1Día	3,65	3,68	3,64	3,71	4,35	-3,0
SOFR	1 Mes	3,67	3,67	3,67	3,70	4,32	0,0
SOFR	3 Meses	3,67	3,67	3,64	3,66	4,29	0,3
ESTR	1 Día	1,93	1,93	1,93	1,93	2,66	0,3
ESTR	1 Mes	1,93	1,93	1,93	1,93	2,68	0,0
ESTR	3 Meses	1,94	1,94	1,93	1,93	2,89	0,0

Fuente: Bloomberg.

Federal fund rate: Tasa interbancaria overnight a la cual los bancos miembros de sistema de la Reserva Federal de los Estados Unidos se prestan el exceso de reservas sin exigir garantía como contrapartida. SOFR: Tasa de interés que mide el costo del dinero en dólares americanos calculada con base en operaciones de crédito garantizadas. ESTR: Tasa de interés de referencia que refleja los costos nocturnos de préstamos de los bancos dentro de la eurozona. El Banco Central Europeo (BCE) calcula y publica este tipo de interés.

e. Indicadores de percepción de riesgo

Spread de deuda soberana*

EMBI (Emerging Market Bond Index) ^{1/}	Spread actual (pb) (a)	Semana anterior (pb) (b)	4 sem atrás (pb)	30 de diciembre de 2025	Un año atrás (pb)	Variación última semana (a-b)	Variación porcentual última semana (a/b)-1
	06 de marzo	27 de febrero	09 de febrero	(pb)			
Plus soberanos	261,9	258,6	245,2	257,0	331,6	3	1,3%
Colombia	303,0	294,0	259,0	277,0	333,0	9	3,1%
Argentina	573,0	576,0	512,0	569,0	715,0	-3	-0,5%
Brasil	198,0	199,0	187,0	200,0	229,0	-1	-0,5%
México	223,0	226,0	216,0	224,0	324,0	-3	-1,3%
Perú	140,0	143,0	132,0	137,0	161,0	-3	-2,1%

Fuente: Bloomberg.

EMBI plus: Emerging Markets Bond Index – Embi + - es un índice creado por JP Morgan que mide los retornos totales de los instrumentos de deuda externa de los países emergentes incluyendo bonos Brady en dólares y en otras monedas, préstamos, Eurobonos e instrumentos de deuda local denominados en dólares. Este indicador está concentrado en instrumentos de las tres principales economías de Latinoamérica (Brasil, México y Argentina) con una ponderación de 68% dejando el resto para los otros países Latinoamericanos. Para el desarrollo de este informe se considera el spread de dicho portafolio EMBI sobre la curva cero cupón de los treasuries. EMBI plus país: Emerging Markets Bond Index (Embi +) calculado bajo los mismos criterios del EMBI PLUS considerando únicamente los títulos del respectivo país. Para el desarrollo de este informe se considera el spread de dicho portafolio EMBI sobre la curva cero cupón de los treasuries.

*A partir del 01/10/2018 los tickers de Bloomberg de Colombia, México, Brasil, Argentina y Perú corresponden a ELI GCOL index, ELI GMXN index y ELI GBRL index, ELI GART index y ELI GPER index, respectivamente.

EMBI plus, EMBI Colombia, CDS, coeficientes de aversión al riesgo *

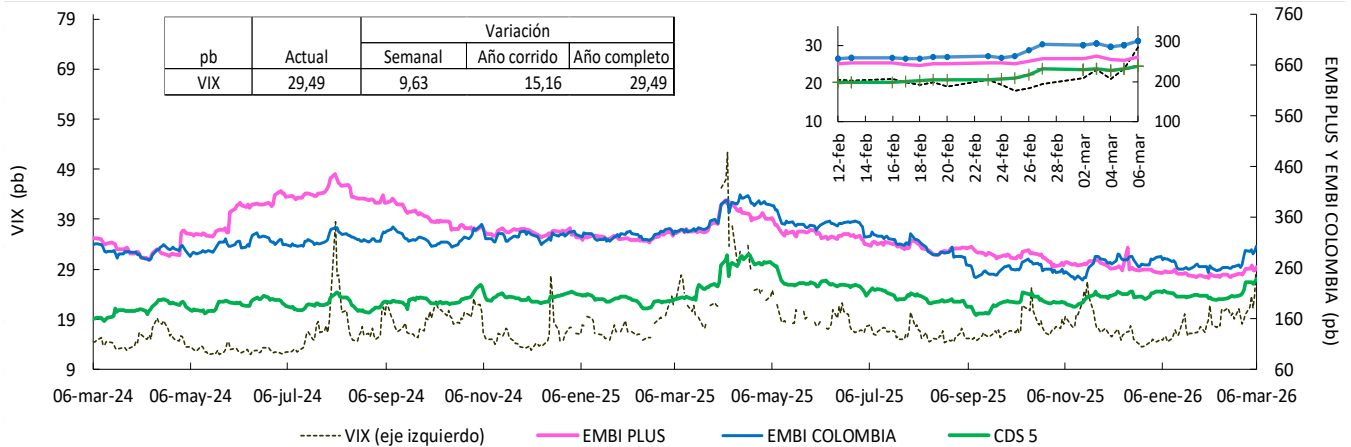

Fuente: Bloomberg, DOAM.

VIX: Índice de volatilidad del "Chicago Board Options Exchange SPX", que refleja la volatilidad implícita en las opciones sobre las acciones que componen el S&P 500. Se utiliza como un indicador que mide la aversión al riesgo de los inversionistas, la variación se presenta en términos absolutos. *El ticker del EMBI Colombia corresponde a ELI GCOL Index.

Credit Default Swap (CDS) América Latina – 5 años

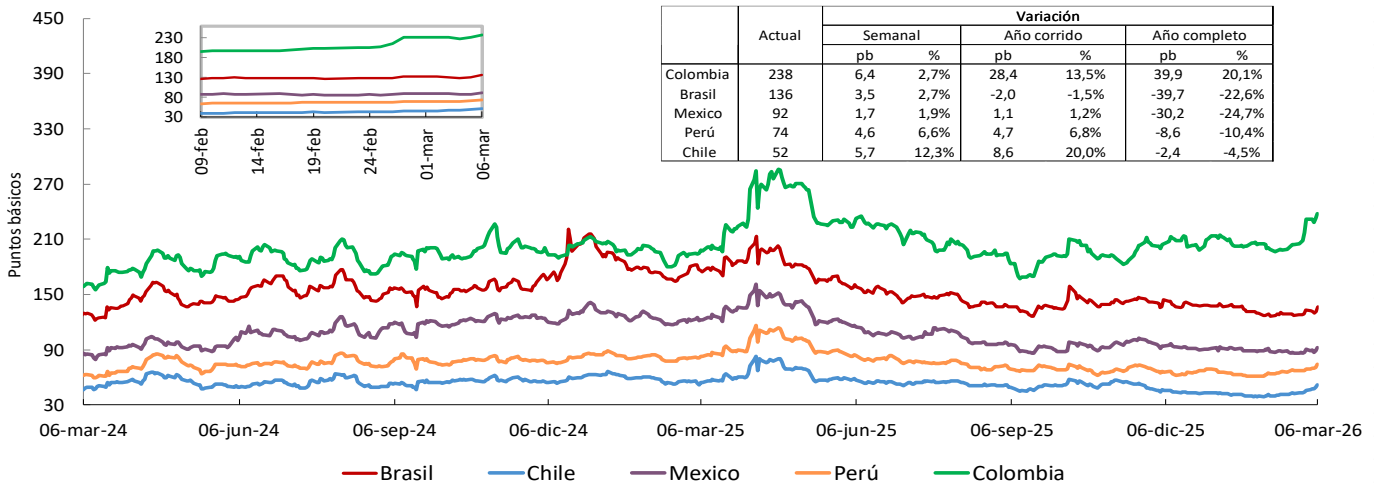

Fuente: Bloomberg, DOAM.

*El ticker del EMBI de Colombia en Bloomberg corresponde a ELI GCOL index.

Un Credit Default Swap (CDS) es un instrumento financiero por medio del cual se negocia el riesgo crediticio de un bono. El tenedor paga una prima (puntos básicos sobre el valor nominal del bono) a la entidad que ofrece el CDS a cambio de que esta responda por un valor nominal en caso que el emisor haga default. La valoración de un CDS se hace en puntos básicos sobre el valor nominal del bono y tiene una relación directa con el nivel de aversión al riesgo de los inversionistas. Es decir, entre mas alta sea la probabilidad de default, mayor será el valor del CDS y viceversa.

CDS otros países – 5 años

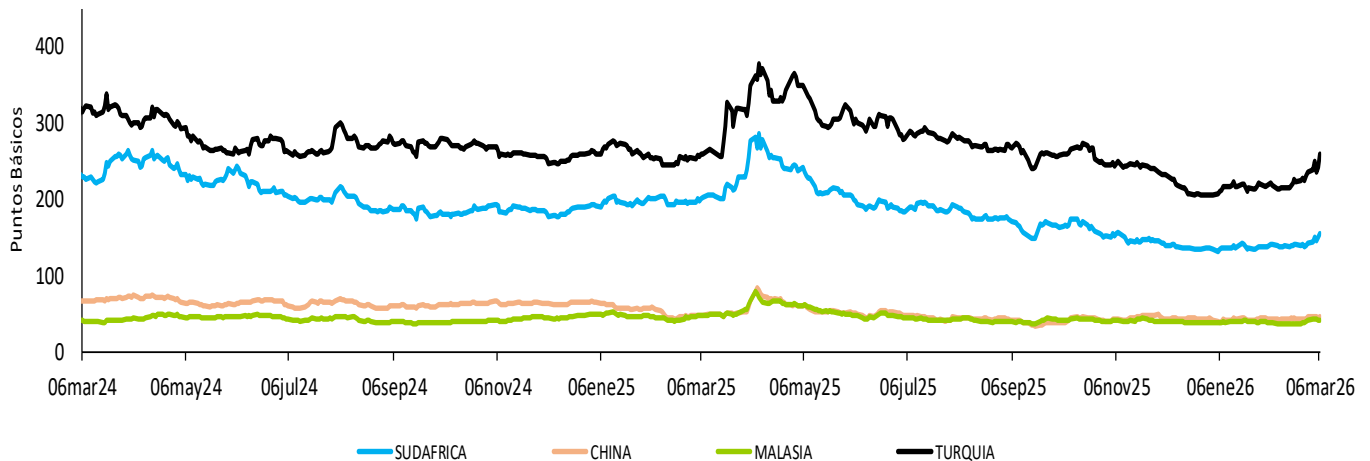

f. Mercado de renta fija

Bonos del tesoro americano

BONOS DEL TESORO AMERICANO ^{1/}	Tasa actual (%) (a)	Semana anterior (%) (b)	4 sem atrás (%)	30 de diciembre de 2025 (%)	Un año atrás (%)	Variación p.b. última semana (a-b)
	06 de marzo	27 de febrero				
0,25	3,66	3,66	3,67	3,54	4,30	0,09
0,50	3,62	3,62	3,61	3,60	4,23	-0,30
2,00	3,56	3,38	3,50	3,45	3,96	18,5
5,00	3,73	3,50	3,76	3,68	4,06	22,5
10,00	4,14	3,94	4,21	4,12	4,28	19,9
30,00	4,76	3,62	3,61	3,60	4,23	113,8

Fuente: Bloomberg.

1/ Bonos genéricos de Bloomberg.

Bonos del tesoro americano

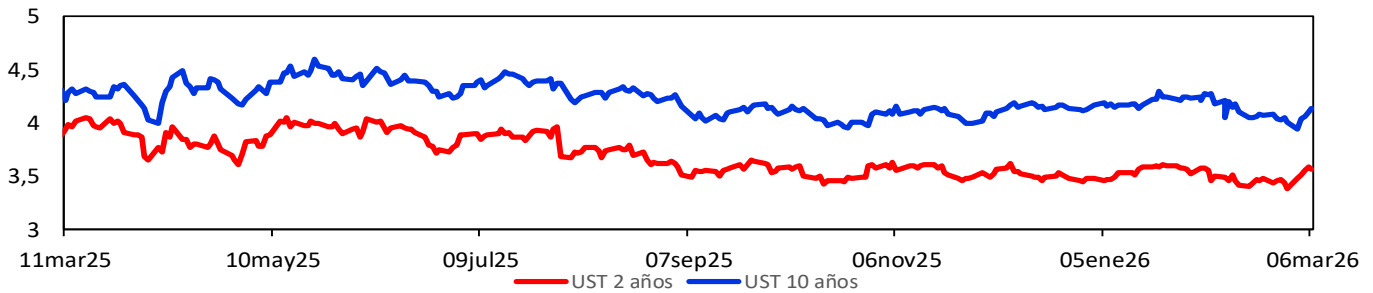

g. Mercado de renta variable

País	Índices accionarios	Nivel actual 06 de marzo	Variación			
			Semanal 27 de febrero	4 sem atrás 06 de febrero	30 de diciembre de 2025	Un año atrás
EE UU	DOW JONES	47.502	-3,0%	-5,2%	-1,8%	11,6%
EE UU	S&P500	6.740	-2,0%	-2,8%	-2,3%	17,5%
EE UU	NASDAQ	22.388	-1,2%	-2,8%	-4,4%	23,9%
Zona Euro	Euro Stoxx 50	5.720	-6,8%	-4,6%	-1,3%	3,6%
Alemania	DAX	23.591	-6,7%	-4,6%	-3,7%	0,7%
Argentina	MERVAL	2.626.115	-0,6%	-11,8%	-13,9%	15,7%
Brasil (Sao Paulo)	IBOV	179.365	-5,0%	-2,0%	11,3%	45,4%
Chile	IPSA	10.314	-6,7%	-8,3%	-1,6%	40,4%
Colombia	MSCI COLCAP	2.175	-2,1%	-8,2%	5,2%	35,7%
México	MEXBOL	67.314	-5,7%	-4,9%	4,6%	27,4%
Perú*	MSCI Nuam General	53.785	-6,5%	-1,0%	22,7%	86,9%
Venezuela	IBVC	6.596	0,9%	7,1%	216,8%	-96,4%
Japón	NKY	55.621	-5,5%	2,5%	10,5%	47,5%
China	SHANGAI SE	4.124	-0,9%	1,4%	4,0%	22,0%

Fuente: Bloomberg.

<https://elcomercio.pe/economia/peru/la-bvl-presenta-junto-a-msci-tres-nuevos-indices-para-el-mercado-de-capitales-l-bvl-l-ultimas-noticia/>

Índice de renta variable global (MXWO Index)

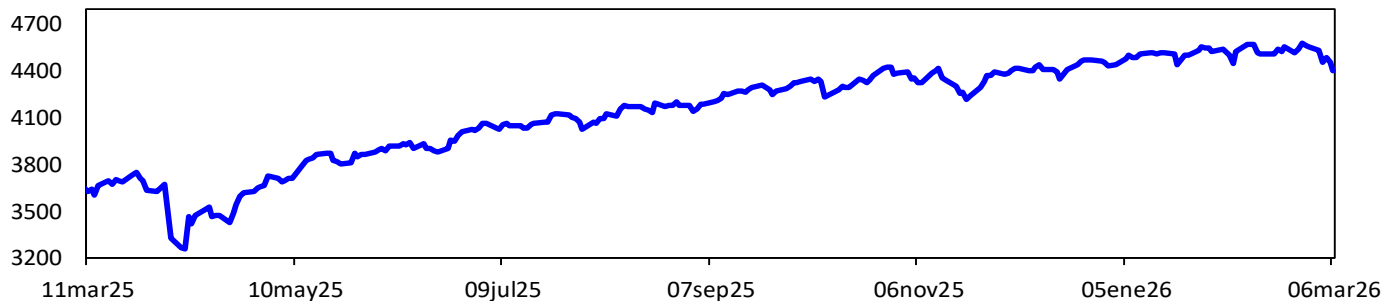

Fuente: Bloomberg.

MXWO index : Índice de capitalización que mide el rendimiento de las acciones de compañías de países desarrollados. Este Índice se deriva del MSCI de Morgan Stanley, el cual se conoce como el MSCI WORLD. La base del Índice MXWO es el 31 de diciembre de 1969.

Índice de renta variable de América Latina (MXLA Index)

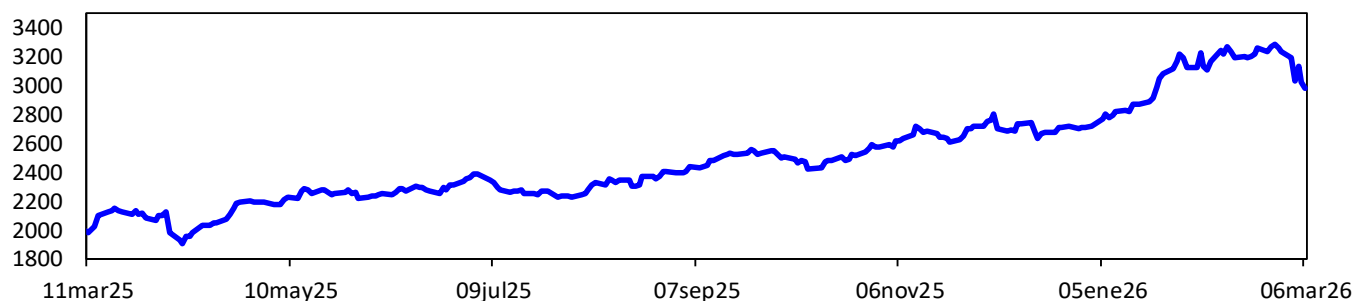

Fuente: Bloomberg.

MXLA index: Índice de capitalización que mide el rendimiento de las acciones de compañías de países de América Latina. Este Índice se deriva del MSCI de Morgan Stanley, el cual se conoce como el MSCI EM Latin América. La base del Índice MXLA es el 31 de diciembre de 1987.

h. Mercado cambiario

Depreciación de las principales monedas frente al dólar americano

TASAS DE CAMBIO Frente al dólar	Tasa Indirecta 06 de marzo	Tasa Directa 06 de marzo	Depreciación de las diferentes monedas frente al Dólar					
			Semanal 27 de febrero	4 semanas atrás	30 de diciembre de 2025	Un año atrás	Dos años atrás	Tres años atrás
Euro	1,16	0,86	1,67%	1,7%	1,1%	-7,2%	-6,2%	-8,1%
Libra	1,34	0,75	0,51%	1,5%	0,4%	-4,0%	-5,1%	-10,4%
AUD	0,70	1,42	1,25%	-0,2%	-4,8%	-9,9%	-6,6%	-4,3%
NZD	0,59	1,70	1,70%	2,0%	-1,8%	-2,8%	3,9%	5,1%
CAD	0,74	1,36	-0,53%	-0,8%	-0,9%	-5,1%	0,4%	-0,3%
Yen	0,01	157,78	1,11%	0,4%	0,9%	6,6%	5,6%	16,1%
NOK	0,10	9,6	0,73%	-1,0%	-4,6%	-12,0%	-8,7%	-8,0%

Fuente: Bloomberg.

Depreciación de monedas de países emergentes frente al dólar americano (tasas de cierre)

TASA DE CAMBIO Países Emergentes	Tasa actual 06 de marzo	Depreciación de las diferentes monedas frente al Dólar					
		Semanal 27 de febrero	4 sem atrás 06 de febrero	30 de diciembre de 2025	Un año atrás	Dos años atrás	Tres años atrás
Colombia	3.795,4	0,79%	3,4%	1,0%	-7,5%	-3,5%	-20,6%
Argentina	1.414,9	1,22%	-1,2%	-2,6%	33,0%	67,3%	609,8%
Brasil	5,2	2,20%	0,4%	-4,3%	-9,1%	5,9%	1,5%
Venezuela*/**	418,7	1,62%	13,81%	42,2%	548,8%	NA	NA
Perú	3,5	3,79%	3,7%	3,5%	-4,7%	-6,8%	-8,0%
México	17,8	3,33%	3,1%	-1,1%	-12,3%	5,4%	-1,1%
Chile	911,6	4,42%	6,5%	1,3%	-1,9%	-7,4%	14,1%
Turquía	44,1	0,31%	1,1%	2,6%	21,0%	38,7%	133,2%
India	91,8	0,85%	1,2%	2,2%	5,3%	10,8%	12,0%
Sudáfrica	16,5	3,84%	3,2%	-0,3%	-8,7%	-12,1%	-9,3%
Malasia	3,9	1,40%	0,0%	-2,5%	-10,8%	-16,6%	-11,8%

Fuente: Bloomberg. SET FX – Tasa promedio

* Venezuela: Con el cambio de denominación de Bolívar a Bolívar Soberano, cambió la metodología para el cálculo de la Tasa de Cambio, por tal motivo no es posible realizar el cálculo de la depreciación dos y tres años atrás.

Depreciación del Peso frente a otras monedas

TASAS DE CAMBIO Peso frente a otras monedas	Tasa actual 06 de marzo	Depreciación del Peso frente a las diferentes monedas					
		Semanal 27 de febrero	4 sem atrás 06 de febrero	30 de diciembre de 2025	Un año atrás	Dos años atrás	Tres años atrás
COP/Euro	4.409,7	-0,87%	1,7%	-0,1%	-0,4%	2,9%	-13,7%
COP/Libra	5.090,8	0,27%	1,9%	0,6%	-3,7%	1,7%	-11,5%
COP/Yen	24,1	-0,32%	3,0%	0,1%	-13,3%	-8,6%	-31,6%
COP/Sol Peruano	1.090,2	-2,89%	-0,2%	-2,4%	-3,0%	3,5%	-13,7%
COP/Peso Chileno	4,2	-3,48%	-2,9%	-0,3%	-5,8%	4,3%	-30,4%
COP/Real Brasileiro	724,6	-1,38%	3,0%	5,6%	1,7%	-8,9%	-21,8%
COP/Peso Mexicano	213,2	-2,46%	0,3%	2,1%	5,4%	-8,4%	-19,7%

Fuente: Bloomberg, cálculos Banrep

Índice DXY

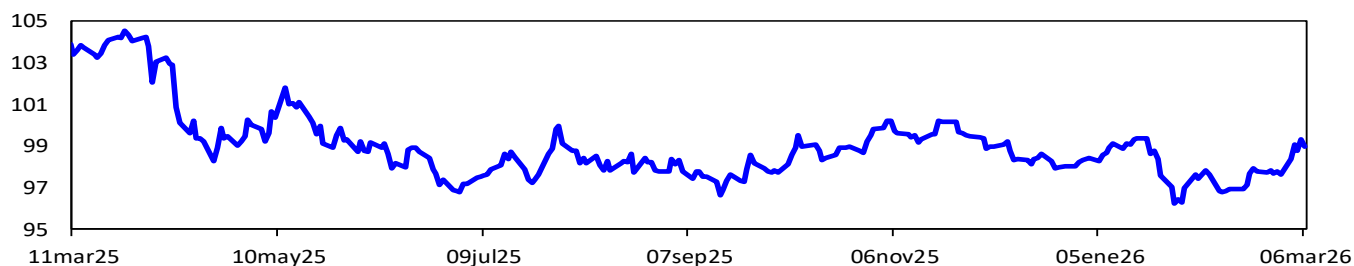

Fuente: Bloomberg.

DXY index: Es un promedio ponderado del valor del dólar contra las monedas de un grupo de países que son los principales socios comerciales de Estados Unidos, entre los cuales se encuentran las siguientes monedas: El euro, el yen japonés, la libra esterlina, el dólar canadiense, la corona sueca y el franco suizo.

Índice de monedas de América Latina

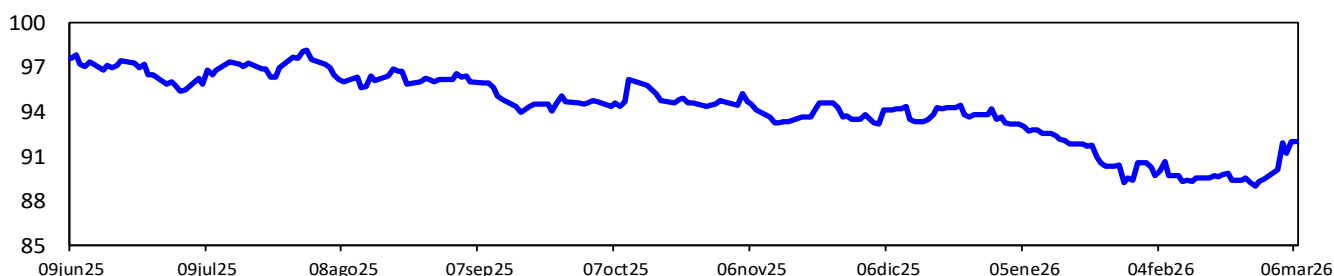

Fuente: Bloomberg. Cálculos: Banrep. El índice toma base 100 el 3 de enero de 2022 y se construye teniendo en cuenta las siguientes monedas y ponderaciones: real brasileño (36.67%), peso mexicano (36.67%), peso chileno (13.33%), peso colombiano (7.78%) y sol peruano (5.56%). Un aumento del índice corresponde a una depreciación de las monedas analizadas frente al dólar.

i. Precios de las materias primas

Materias Primas Producto	Nivel actual Dólares 06 de marzo	Variación					
		Semanal 27 de febrero	Frente a 27 de febrero	4 semanas atrás	27 de febrero de 2026	Un año atrás	
Índice General	CRB INDEX	352,1	12,6%	12,6%	13,8%	12,6%	17,0%
Exportaciones	Café	3,0	4,6%	4,6%	0,4%	4,6%	-24,3%
Exportaciones	Azúcar	14,1	1,5%	1,5%	-0,1%	1,5%	-22,2%
Exportaciones	Petróleo WTI	90,9	35,6%	35,6%	43,0%	35,6%	37,0%
Exportaciones	Carbón	127,0	19,8%	19,8%	23,4%	19,8%	31,4%
Exportaciones	Oro	5.171,7	-2,0%	-2,0%	4,2%	-2,0%	77,6%
Exportaciones	Níquel	17.200,0	-2,7%	-2,7%	2,4%	-2,7%	7,6%
Exportaciones	Aceite de Palma	4.367,0	8,0%	8,0%	5,1%	8,0%	-2,5%
Importaciones	Trigo	611,3	3,4%	3,4%	15,4%	3,4%	13,8%
Importaciones	Maíz	447,0	1,9%	1,9%	3,9%	1,9%	-0,6%
Importaciones	Cacao	3.218,6	11,2%	-2,0%	-23,6%	-2,0%	-60,6%
Importaciones	Algodón	0,632	-0,7%	-0,7%	3,5%	-0,7%	-1,1%
Importaciones	Soya	1.185,0	2,4%	2,4%	6,3%	2,4%	16,9%
Importaciones	Acero	1.018,0	0,1%	0,1%	4,2%	0,1%	10,4%
Importaciones	Hierro	810,5	4,9%	4,9%	0,3%	4,9%	2,5%
Otros	Plata	84,5	-9,9%	-9,9%	8,6%	-9,9%	159,0%
Otros	Cobre	575,7	-4,1%	-4,1%	-2,1%	-4,1%	20,5%
Otros	Aluminio	3.385,0	7,2%	7,2%	11,2%	7,2%	25,0%
Otros	Ganado	240,0	-1,4%	-1,4%	0,0%	-1,4%	22,2%
Otros	Petróleo Brent	92,7	27,2%	27,2%	36,2%	27,2%	33,4%

Fuente: Bloomberg

Precio del petróleo: precio del futuro más cercano a vencer de un barril de petróleo crudo (en dólares).

Precio del carbón: precio de contado FOB de una tonelada de carbón en el New York mercantile exchange (en dólares).

Precio del café: precio de una libra de café colombiano cotizado en la bolsa de New York (en dólares).

Precio del algodón: corresponde a un descuento sobre el contrato de futuros más activamente transado en New York.

Precio del oro: precio de contado de una onza de oro (en dólares).

Precio del trigo: precio de contado de un saco de trigo rojo suave de invierno en Chicago (en dólares).

Precio de la plata: precio de contado de una onza de plata (en dólares).

Precio del cobre: precio de contado de una tonelada métrica de cobre según London Metal Exchange (en dólares).

Precio del aluminio: precio de contado de una tonelada métrica de aluminio según London Metal Exchange (en dólares).

Precio del níquel: precio de contado de una tonelada métrica de níquel según London Metal Exchange (en dólares).

Aceite de palma: promedio ponderado del precio diario de una tonelada métrica de aceite de palma, para este promedio, si el mes corriente es enero, el precio en este mes será el precio de contado y el precio de los meses siguientes (febrero, marzo y abril) será el precio de los respectivos contratos. Estos son los precios del mercado de Malasia según el Malaysian Palm Oil Borrad (en dólares).

Precio del maíz: precio de contado de un saco de maíz amarillo en Chicago (en dólares).

Precio del azúcar: precio global de contado de una libra de azúcar (Fuente: International Sugar Organization-en centavos de dólar)

Precio del cacao: precio diario calculado como el promedio de los tres futuros de cocoa más cercanos transado en Londres y New York.

Precio del ganado: precio de contado del ganado vivo en el mercado de Estados Unidos (en dólares).

Precio de la Soya: precio de contado de un Bushel de soya amarilla en Chicago (en dólares).

Precio materias primas - Agrícolas
(Base 100 = 06 de marzo de 2025)

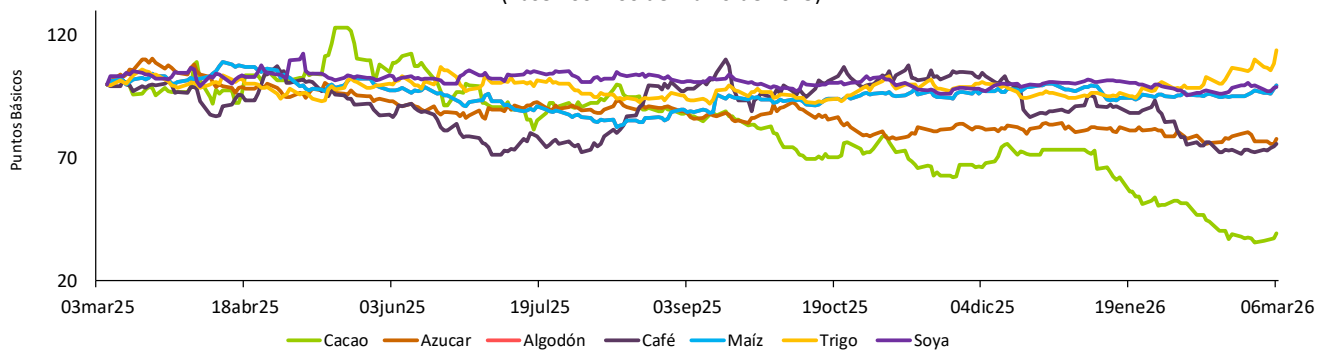

Precio materias primas - Industriales y metales preciosos
(Base 100 = 06 de marzo de 2025)

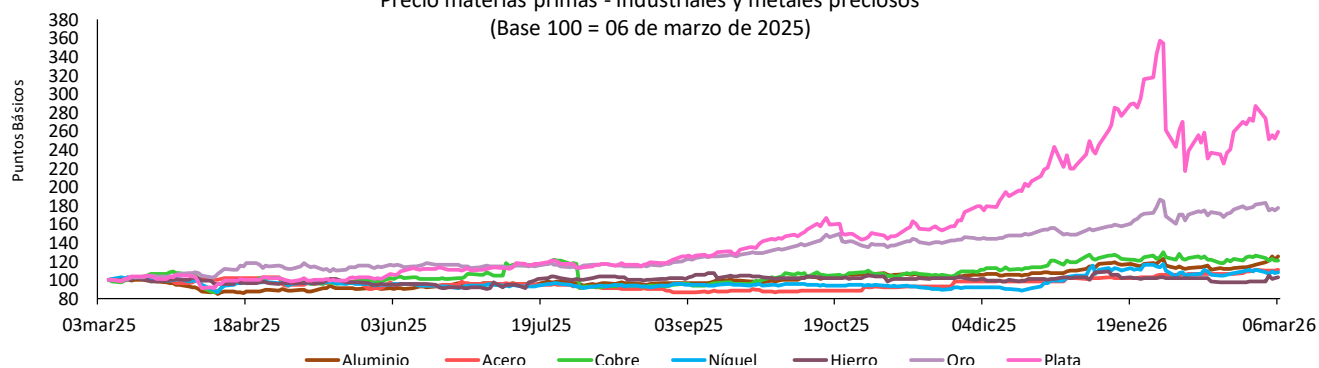

Precio materias primas - Energéticos
(Base 100 = 06 de marzo de 2025)

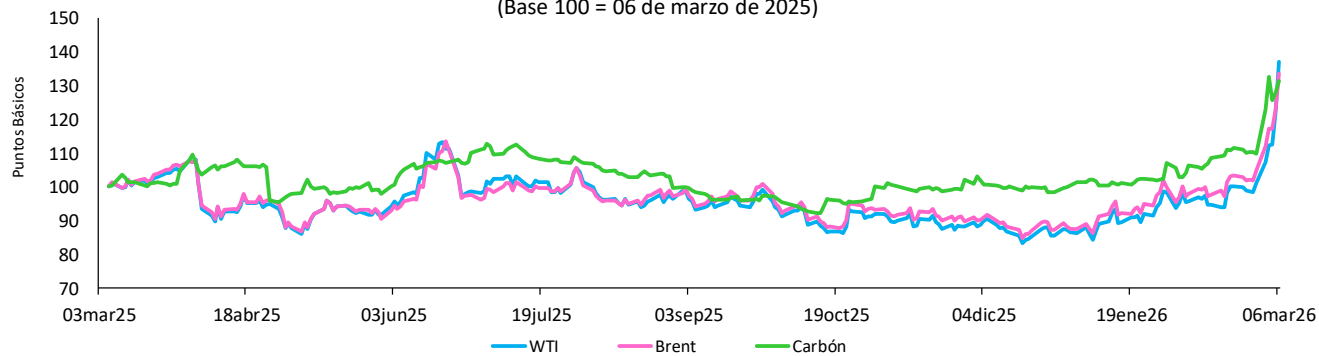

Fuente: Bloomberg.

Índice de materias primas (CRB Index)

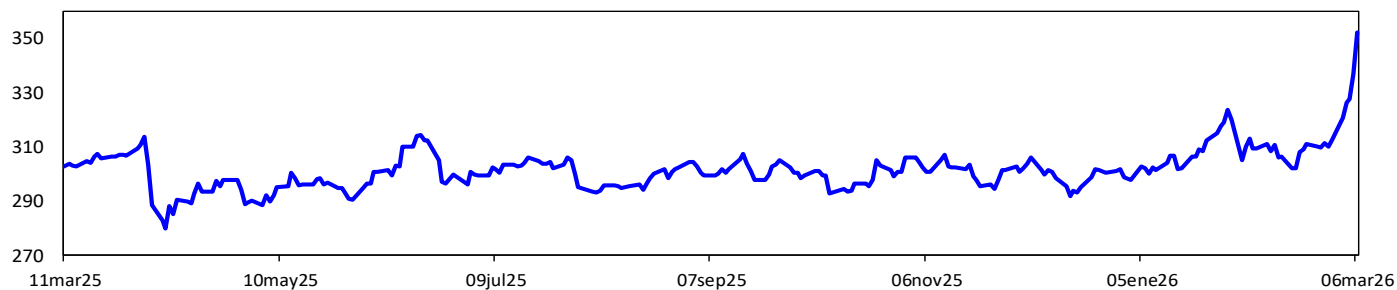

Fuente: Bloomberg.

CRB index: Es un promedio aritmético de precios de futuros de una canasta de materias primas, entre los cuales se encuentra oro, plata, textiles, ganado vivo, café, azúcar, entre otros. La base del índice CRB es el 4 de noviembre de 1956 con un valor de 107.92.

12. Mercado cambiario en Colombia

a. Tasas y volúmenes del mercado de contado

Evolución de la tasa de cambio



Fuente: SET-ICAP FX. Cálculos: Banrep

El gráfico presenta los precios de apertura, cierre, máximos y mínimos durante el día, reflejándose en la amplitud de la vela y su color. Una vela roja indica apreciación y una verde indica depreciación de la tasa de cambio en la jornada.

2026	6-feb	13-feb	20-feb	27-feb	6-mar	Variación semanal	Variación 4 semanas
Tasa promedio	3670,40	3652,22	3690,91	3765,80	3795,42	29,62 0,79%	125,02 3,41%
Depreciación año completo	-11,56%	-12,17%	-9,47%	-8,62%	-7,54%		
Depreciación año corrido	-16,77%	-17,18%	-16,30%	-14,60%	-13,93%		

Fuente: Tasa de Cambio promedio SET-FX

Volumen transado promedio de 90 días (cifras en millones de dólares)

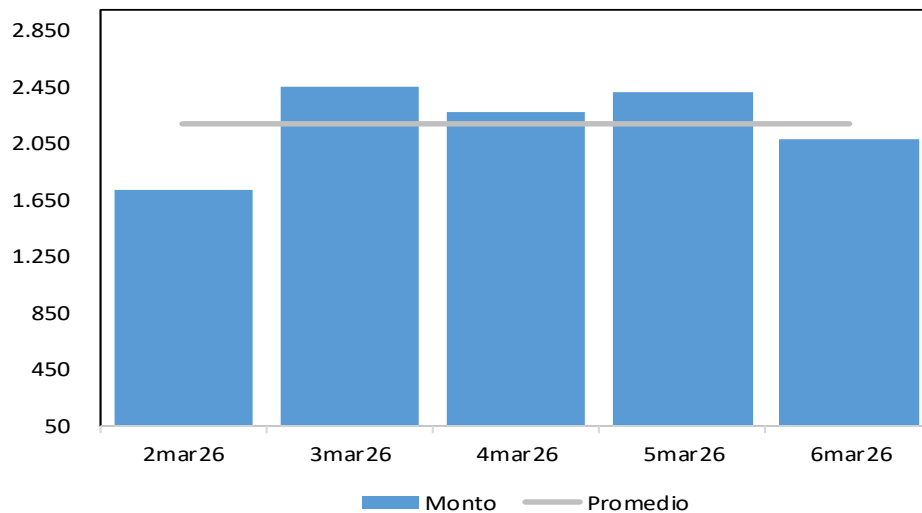

Fuente: Set-FX Nota: Incluye operaciones entre IMC realizadas en el mercado de contado y aquellas que tienen como origen un derivado. No incluye operaciones FIX ni Next day.

b. Tasas y volúmenes del mercado a futuro

Monto Negociado Diario de Futuros Peso-Dólar (Millones de USD)

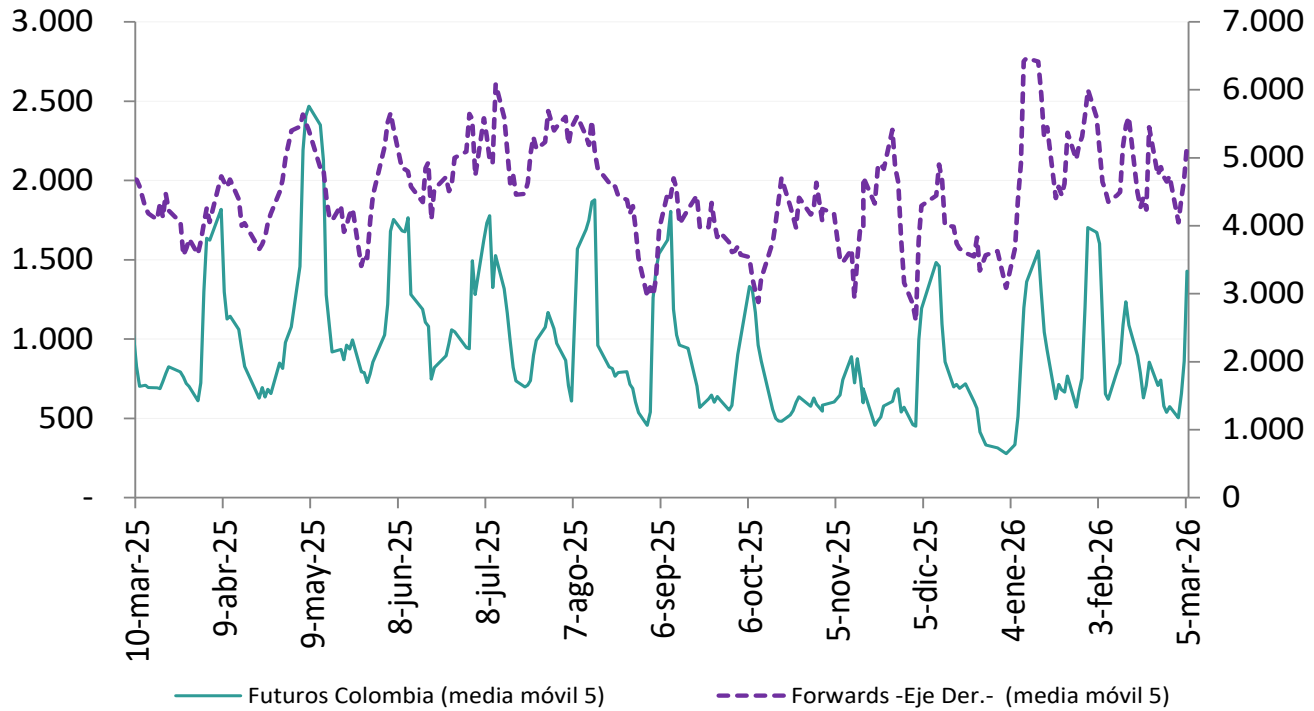

Fuente: Sistemas de negociación y registro de divisas (Forwards), CRCC (Futuros). **Cálculos:** DOAM.

Tasa de interés doméstica equivalente* (promedio móvil 5 días)

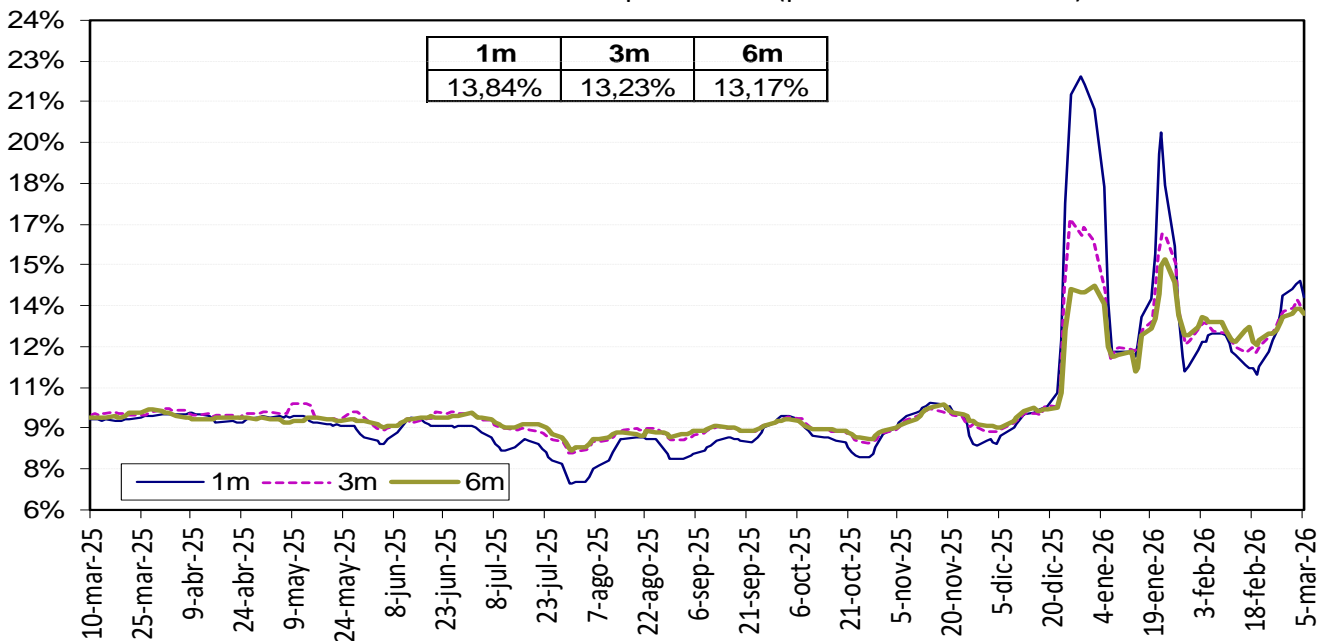

La tasa de interés doméstica equivalente es obtenida de la relación de equilibrio que debe existir entre la misma, la tasa de interés externa y la devaluación implícita en los contratos a futuro de peso dólar para que no existan oportunidades de arbitraje. La fórmula para el cálculo es $(1+i) = (F/S) (1+i^*)$, en donde i es la tasa de interés doméstica, F es el promedio ponderado de los precios en los contratos a futuro para el plazo (forwards), S es el precio del dólar en el mercado de contado, e i^* es la tasa de interés externa al plazo especificado (SOFR).

Fuente: Bloomberg y Banco de la República, cálculos DOAM. Información disponible al 5 de marzo de 2026.

Devaluación Implícita (Observada - Teórica*)

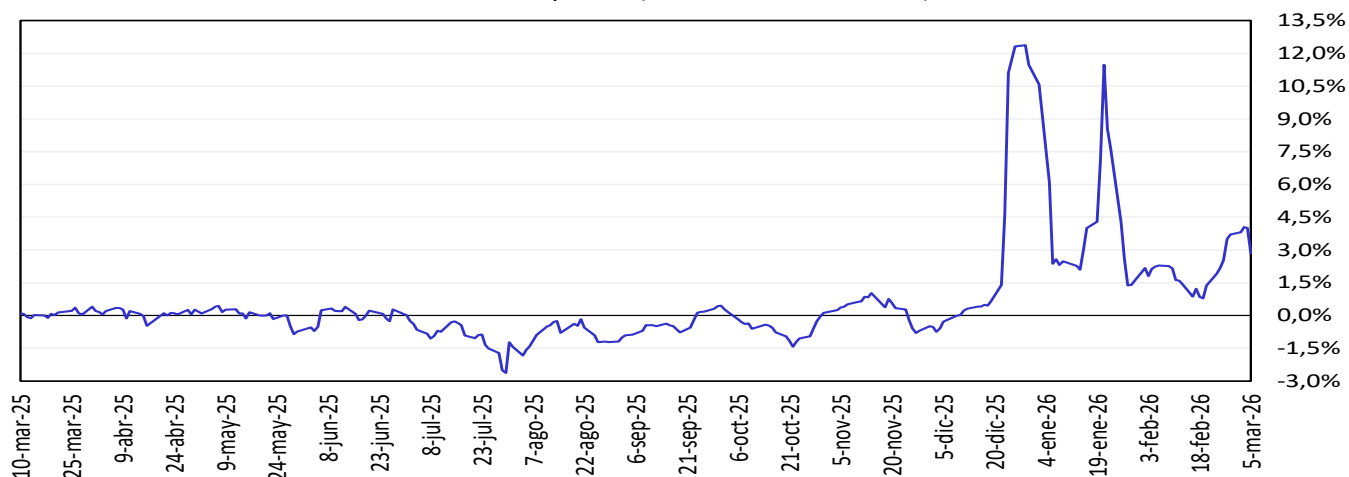

Fuente: Bloomberg y Banco de la República, cálculos DOAM.

13. Mercado de deuda pública en Colombia

a. Emisiones de deuda pública

TES	Plazo remanente (años)	Fecha de vencimiento	Última subasta*		Subasta anterior		Diferencia (pb)
			Tasa (%)	Fecha	Tasa (%)	Fecha	
Corto plazo	0,0	3 mar 26	9,52	27 may 25	9,62	20 may 25	-10
Corto plazo	0,2	2 jun 26	9,55	19 ago 25	9,55	12 ago 25	0
Corto plazo	0,5	25 ago 26	9,60	16 sep 25	9,60	9 sep 25	0
Corto plazo	0,5	22 sep 26	9,57	14 oct 25	9,60	7 oct 25	-3
Corto plazo	0,6	20 oct 26	9,89	11 nov 25	9,69	4 nov 25	20
Corto plazo	0,7	17 nov 26	10,50	9 dic 25	10,50	2 dic 25	0
Corto plazo	0,8	15 dic 26	11,45	20 ene 26	11,77	13 ene 26	-32
Corto plazo	0,9	26 ene 27	12,76	17 feb 26	12,85	10 feb 26	-9
Corto plazo	1,0	23 feb 27	13,39	3 mar 26	13,05	24 feb 26	34
Pesos	0,5	26 ago 26	6,39	11 oct 17	6,58	9 oct 17	-19
Pesos	1,7	3 nov 27	6,13	9 jun 21	6,54	26 may 21	-40
Pesos	2,1	28 abr 28	5,81	14 ago 19	5,71	24 jul 19	10
Pesos	3,5	22 ago 29	11,00	10 dic 25	11,95	26 nov 25	-95
Pesos	4,0	27 feb 30	13,90	25 feb 26	13,37	11 feb 26	54
Pesos	4,5	18 sep 30	7,25	26 sep 16	7,24	14 sep 16	1
Pesos	5,0	26 mar 31	13,50	12 oct 22	12,61	28 sep 22	89
Pesos	6,3	30 jun 32	7,47	24 oct 18	7,30	10 oct 18	17
Pesos	6,9	9 feb 33	12,20	9 jul 25	12,21	25 jun 25	-1
Pesos	8,6	18 oct 34	6,10	25 nov 20	6,26	11 nov 20	-15
Pesos	9,2	24 ene 35	11,75	10 dic 25	12,67	26 nov 25	-92
Pesos	10,3	9 jul 36	12,26	26 mar 25	11,78	12 mar 25	48
Pesos	14,7	28 nov 40	12,75	10 dic 25	12,65	26 nov 25	10
Pesos	16,2	28 may 42	11,45	26 jun 24	11,62	12 jun 24	-17
Pesos	20,4	25 jul 46	11,50	10 dic 25	12,82	26 nov 25	-132
Pesos	24,6	26 oct 50	12,31	9 jul 25	12,41	25 jun 25	-10
Pesos	25,2	13 mar 58	12,00	10 dic 25	12,90	26 nov 25	-90
UVR	1,0	17 mar 27	2,90	1 abr 20	1,88	19 feb 20	102
UVR	3,1	18 abr 29	6,37	18 jun 25	5,97	4 jun 25	40
UVR	4,9	22 ene 31	6,50	3 mar 26	6,39	18 feb 26	11
UVR	7,0	25 mar 33	3,35	17 jun 20	3,11	3 jun 20	24
UVR	9,1	4 abr 35	3,62	20 feb 19	3,63	6 feb 19	-1
UVR	11,0	25 feb 37	5,01	2 oct 24	4,98	18 sep 24	3
UVR	15,0	20 mar 41	5,00	3 mar 26	6,38	18 feb 26	-138
UVR	23,3	16 jun 49	4,90	2 oct 24	4,72	18 sep 24	17
UVR	29,2	19 may 55	5,25	3 mar 26	6,37	18 feb 26	-112
UVR	35,9	1 feb 62	6,50	3 mar 26	6,44	18 feb 26	6
Verdes	5,0	26 mar 31	10,70	4 dic 24	10,06	14 dic 23	64

Fuente: Departamento de Operaciones y Análisis de Mercados.

*Corresponde a las emisiones por subasta primaria.

b. Curva de rendimientos de la deuda pública.

Curva de rendimientos de TES en pesos

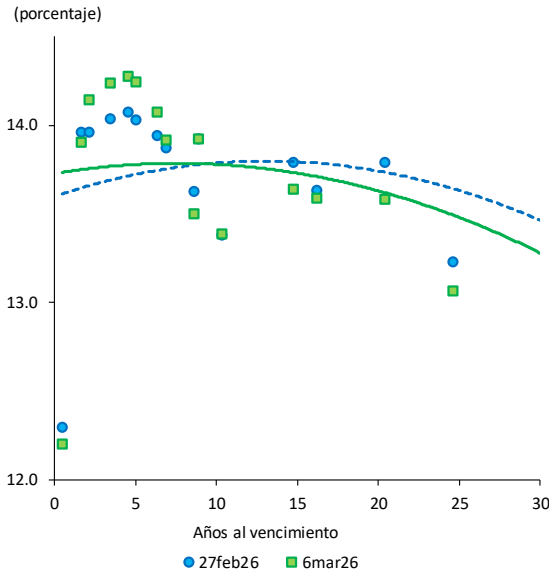

Referencia	Variación semanal (pb)
TES Nov 2027	-6
TES Ago 2029	21
TES Feb 2033	4
TES Nov 2040	-15
TES Jul 2046	-20
TES Oct 2050	-16

Fuente: SEN y Master Trader. Cálculos: Departamento de Operaciones y Análisis de Mercados.

Curvas cero cupón TES UVR

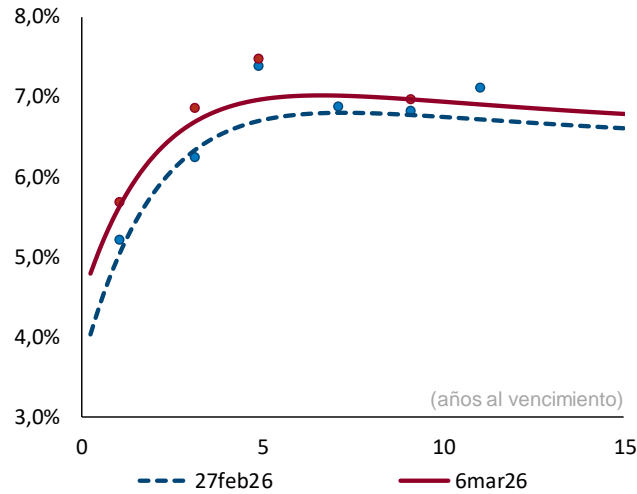

Plazo (años)	2	3	5	10
Cambio (pb)	45	36	25	18

Fuente: SEN y Master Trader. Cálculos: Departamento de Operaciones y Análisis de Mercados. Las curvas se calculan mediante la metodología de Nelson & Siegel.

c. Compras netas de deuda pública

Negociación* TES en Pesos (Compras - Ventas)		Corrido del 2026	Tramo Corto TCO	Tramo Corto (0-2 años)	Tramo Medio-corto (2-5 años)	Tramo Medio (5-10 años)	Tramo Medio-largo (10-15 años)	Tramo Largo (>15 años)	Movimiento Neto del 28 de febrero al 6 de marzo de 2026	Corrido de marzo de 2026
Bancos Comerciales		6,082	(1,571)	(361)	(596)	(157)	(133)	(191)	(3,009)	(3,009)
Compañía de Financiamiento Comercial		(1,510)	(1,198)	-	10	-	-	-	(1,188)	(1,188)
Cooperativas		-	-	-	-	-	-	-	-	-
Corporaciones Financieras		737	-	143	98	(178)	(6)	(5)	51	51
TOTAL ESTABLECIMIENTOS DE CRÉDITO		5,308	(2,768)	(219)	(489)	(335)	(139)	(196)	(4,146)	(4,146)
Fondos de Pensiones y Cesantías	Propia	4	-	-	-	-	-	-	-	-
	Terceros	3,756	(42)	-	162	122	83	82	406	406
Fondos de Pensiones - Prima Media		-	-	-	-	-	-	-	-	-
Total Fondos de Pensiones y Cesantías		3,760	(42)	-	162	122	83	82	406	406
Sociedades Comisionistas de Bolsa	Propia	242	14	(3)	(62)	(52)	5	31	(67)	(67)
	Terceros	(405)	20	(1)	(257)	(83)	-	(19)	(341)	(341)
	Extranjeras	(0)	-	-	-	-	-	-	-	-
	FIC	-	-	-	-	-	-	-	-	-
Total Sociedades Comisionistas de Bolsa		(163)	33	(4)	(319)	(135)	5	12	(408)	(408)
Sociedades Fiduciarias	Propia	35	16	5	-	-	-	-	21	21
	Terceros	10,624	(1,763)	166	489	341	61	50	(655)	(655)
	Extranjeras***	13,150	(10)	3	112	266	69	105	546	546
	Extranjeras(TES verdes)***	74	-	-	4	4	-	-	4	4
	FIC	(670)	(1,372)	99	(48)	13	-	-	(1,307)	(1,307)
	Pasivos Pensionales	(202)	-	18	(1)	(4)	(2)	9	20	20
Total Sociedades Fiduciarias		10,659	(1,747)	171	489	341	61	50	(634)	(634)
Compañías de Seguros y Capitalización	Propia	129	(60)	(11)	58	-	-	(2)	(15)	(15)
	Terceros	-	-	-	-	-	-	-	-	-
	Pasivos Pensionales	-	-	-	-	-	-	-	-	-
Total Compañías de Seguros y Capitalización		129	(60)	(11)	58	-	-	(2)	(15)	(15)
Sociedades Administradoras de Inversión	Propia	-	-	-	-	-	-	-	-	-
	Terceros	-	-	-	-	-	-	-	-	-
	FIC	-	-	-	-	-	-	-	-	-
Total Sociedades Administradoras de Inversión		-	-	-	-	-	-	-	-	-
TOTAL ENTIDADES FINANCIERAS NO BANCARIAS		14,384	(1,816)	157	390	328	149	142	(651)	(651)
Total Entidades Financieras Especiales**		84	(734)	58	67	20	(10)	278	(322)	(322)
Total Entidades Públicas****		361	-	-	-	-	-	-	-	-
Otros*****		176	10	4	32	(13)	-	2	36	36
	Extranjeras	-	-	-	-	-	-	-	-	-
TOTAL MOVIMIENTO NETO		20,313	(5,308)	-	-	-	-	225	(5,083)	(5,083)

Negociación* TES UVR (Compras - Ventas)		Corrido del 2026	Tramo Corto TCO	Tramo Corto (0-2 años)	Tramo Medio-corto (2-5 años)	Tramo Medio (5-10 años)	Tramo Medio-largo (10-15 años)	Tramo Largo (>15 años)	Movimiento Neto del 28 de febrero al 6 de marzo de 2026	Corrido de marzo de 2026
Bancos Comerciales		(2,751)	-	56	200	(5)	11	167	429	429
Compañía de Financiamiento Comercial		16	-	-	5	-	-	-	5	5
Cooperativas		-	-	-	-	-	-	-	-	-
Corporaciones Financieras		(537)	-	23	(33)	(16)	(0)	(6)	(32)	(32)
TOTAL ESTABLECIMIENTOS DE CRÉDITO		(3,272)	-	79	172	(21)	11	162	402	402
Fondos de Pensiones y Cesantías	Propia	-	-	-	-	-	-	-	-	-
	Terceros	1,931	-	-	(72)	124	-	(3)	49	49
Fondos de Pensiones - Prima Media		-	-	-	-	-	-	-	-	-
Total Fondos de Pensiones y Cesantías		1,931	-	-	(72)	124	-	(3)	49	49
Sociedades Comisionistas de Bolsa	Propia	58	-	86	(64)	(81)	2	43	(15)	(15)
	Terceros	(201)	-	(24)	(15)	-	0	-	(38)	(38)
	Extranjeras	-	-	-	-	-	-	-	-	-
	FIC	-	-	-	-	-	-	-	-	-
Total Sociedades Comisionistas de Bolsa		(142)	-	62	(79)	(81)	2	43	(53)	(53)
Sociedades Fiduciarias	Propia	(15)	-	-	-	-	-	-	-	-
	Terceros	2,970	-	(101)	30	(22)	(13)	282	176	176
	Extranjeras***	(295)	-	-	52	-	-	-	52	52
	FIC	813	-	(111)	(34)	-	-	-	(145)	(145)
	Pasivos Pensionales	203	-	(10)	(2)	-	-	-	(12)	(12)
Total Sociedades Fiduciarias		2,955	-	(101)	30	(22)	(13)	282	176	176
Compañías de Seguros y Capitalización	Propia	18	-	20	30	-	-	70	120	120
	Terceros	-	-	-	-	-	-	-	-	-
	Pasivos Pensionales	-	-	-	-	-	-	-	-	-
Total Compañías de Seguros y Capitalización		18	-	20	30	-	-	70	120	120
Sociedades Administradoras de Inversión	Propia	-	-	-	-	-	-	-	-	-
	Terceros	-	-	-	-	-	-	-	-	-
	FIC	-	-	-	-	-	-	-	-	-
Total Sociedades Administradoras de Inversión		-	-	-	-	-	-	-	-	-
TOTAL ENTIDADES FINANCIERAS NO BANCARIAS		4,762	-	(19)	(91)	21	(11)	392	293	293
Total Entidades Financieras Especiales**		(11)	-	(40)	-	-	-	-	(40)	(40)
Total Entidades Públicas****		44	-	-	-	-	-	-	-	-
Otros*****		137	-	(20)	-	-	-	-	(20)	(20)
	Extranjeras	-	-	-	-	-	-	-	-	-
TOTAL MOVIMIENTO NETO		1,660	-	-	81	-	-	554	635	635

Cifras en Miles de Millones de Pesos. Fuente: banrep. Información actualizada al 06 de marzo de 2026

Los valores que se muestran en la tabla corresponden a los montos negociados en cada fecha y liquidados hasta el 06 de marzo de 2026. Dado lo anterior esta información puede estar sujeta a cambios.

*Corresponde a los flujos nominales por operaciones compra-venta contra pago (420 y 422) y transferencias (423). Además, se incluyen las emisiones, vencimientos y redenciones anticipadas.

**Las entidades financieras especiales son Fogafin, Bancoldex, ICETEX, Fogacoop, las Cajas Promotoras de Vivienda de la Nación, la FDN, entre otras.

*** Los recursos de extranjería son mayoritariamente administrados por BNP Paribas, Cititrust, Corpbanca Trust y Fiduciaria Bogotá.

**** Dentro de las Entidades Públicas se registran los movimientos del Banco de la República.

***** Dentro de Otros se registran los movimientos de la Bolsa de Valores de Colombia, DECEVAL, la Cámara de Riesgo Central de Contraparte y Personas Jurídicas.

d. Inversionistas extranjeros en el mercado de deuda pública

Compras Netas de TES por parte de Inversionistas Extranjeros

		Corrido de 2026	Corrido de marzo	Saldo al 06 de marzo del 2026	% Saldo Disponible	% Saldo Total TES
Spot	Pesos	\$ 13,223	\$ 550	\$ 159,429	32.0%	22.6%
	UVR	\$ (295)	\$ 52	\$ 4,081	4.2%	1.2%
Forward*	Pesos	\$ 3,215	\$ (1,710)	\$ 29,791	5.6%	4.0%
	UVR	\$ (548)	\$ (144)	\$ 368	0.2%	0.0%

Cifras en miles de millones de pesos. * Información disponible hasta el 06 de marzo de 2026

** Los valores que se muestran en la tabla corresponden a los montos negociados en cada fecha y liquidados hasta el 06 de marzo de 2026. Dado lo anterior esta información puede estar sujeta a cambios.

Saldo de extranjeros en TES pesos en los mercados spot y forward como porcentaje del saldo disponible

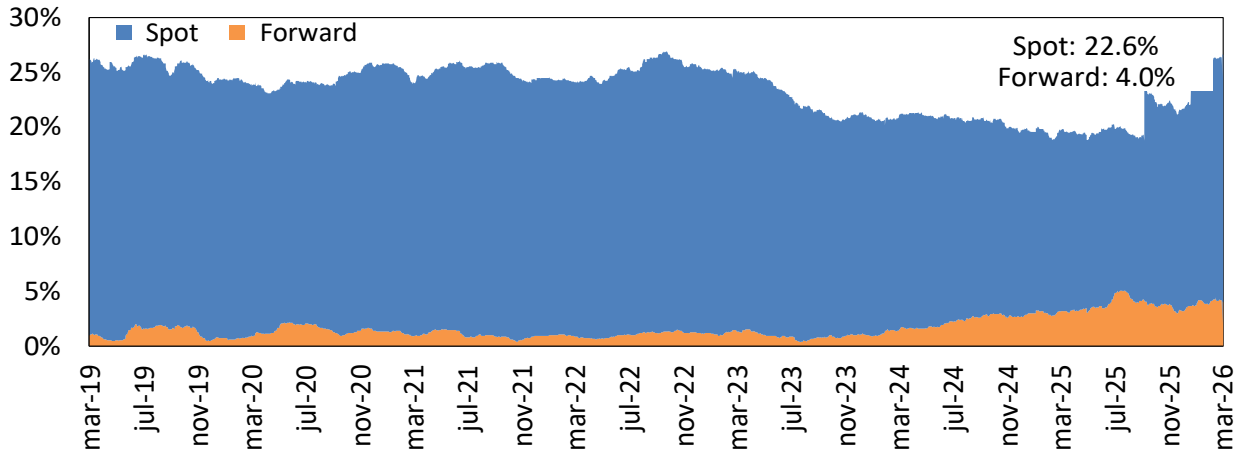

Saldo de extranjeros en TES Pesos y UVR como porcentaje del saldo total (mercado spot)

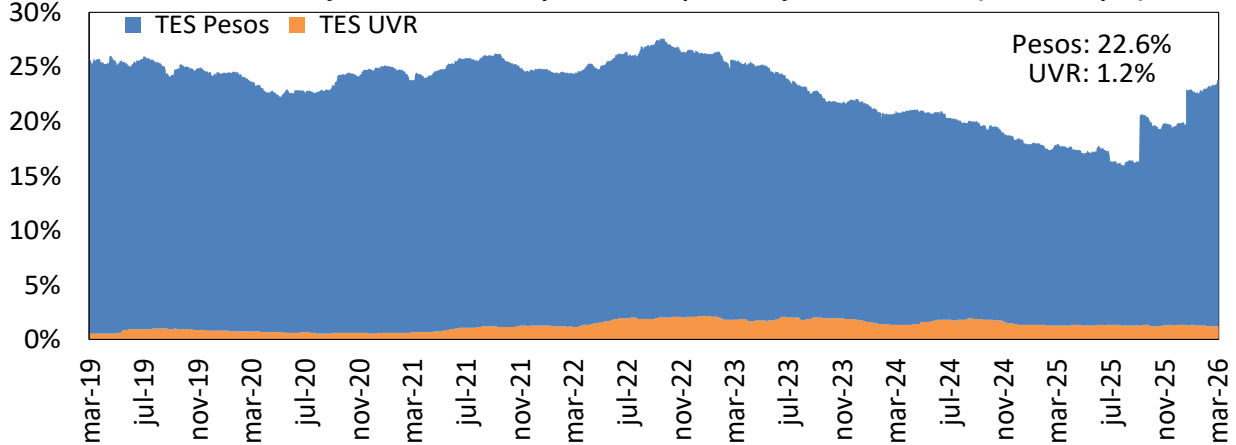

Fuente: Banco de la República

e. Bonos de deuda pública denominados en moneda extranjera

BONOS EN DOLARES	abr-27	ene-29	mar-29	ene-30	abr-30	ene-31	abr-31	abr-32	ene-33	abr-33	feb-34	abr-35	nov-35	nov-36	sep-37	ene-41	feb-42	feb-44	jun-45	may-49	may-51	nov-53	nov-54	feb-61
Spread Actual (06 mar 26)	103	197	196	241	256	268	277	276	304	316	318	321	325	329	327	332	336	327	326	321	301	336	336	261
Spread Semana Anterior (27 feb 26)	108	210	209	252	250	266	266	267	297	299	309	316	312	323	314	315	321	316	314	308	286	329	328	252
Diferencia Semana Anterior	-5	-13	-13	-11	6	2	11	9	7	17	9	5	13	6	13	17	15	11	12	13	15	7	8	9
Precio Actual (06 mar 26)	99,24	99,54	97,11	89,52	104,08	98,86	85,54	83,38	97,57	105,00	102,02	107,93	104,38	102,09	99,05	85,82	66,43	78,50	71,17	71,06	60,06	106,94	102,84	56,39
Precio Semana Anterior (27 feb 26)	99,26	99,72	97,32	89,80	105,09	99,87	86,80	84,72	99,10	107,17	103,86	109,67	106,71	103,96	101,51	88,64	68,75	80,85	73,51	73,52	62,49	109,62	105,53	58,25
Diferencia Semana Anterior	-2	-18	-21	-28	-101	-101	-126	-134	-153	-217	-184	-174	-233	-187	-246	-282	-232	-235	-234	-246	-243	-268	-269	-186
Rendimiento Actual (06 mar 26)	4,6	5,6	5,6	6,1	6,2	6,4	6,5	6,6	7,0	7,1	7,2	7,3	7,4	7,5	7,5	7,8	7,9	7,9	8,0	8,0	7,8	8,1	8,1	7,4
Rendimiento Semana Anterior (27 feb 26)	4,5	5,5	5,5	6,0	6,0	6,2	6,2	6,3	6,7	6,7	6,9	7,1	7,0	7,2	7,2	7,4	7,5	7,6	7,7	7,7	7,4	7,9	7,9	7,2
Diferencia Semana Anterior	0,30	0,70	0,80	1,00	2,70	2,50	3,30	3,00	2,90	3,70	3,00	2,40	3,30	2,50	3,20	3,50	3,30	2,90	3,00	2,90	3,20	2,40	2,20	

Las diferencias semanales y el Spread en p.b.

Fuente: Minhacienda.

BONOS EN EUROS	mar-26	sep-28	nov-30	sep-32	nov-34	feb-36	nov-38
Spread Actual (06 mar 26)	625	209	271	333	372	388	395
Spread Semana Anterior (27 feb 26)	366	213	271	330	369	380	392
Diferencia Semana Anterior	259	-4	0	3	3	8	3
Precio Actual (06 mar 26)	99,85	98,39	97,11	94,95	95,09	92,13	95,97
Precio Semana Anterior (27 feb 26)	99,90	99,01	98,26	96,44	96,75	94,11	97,77
Diferencia Semana Anterior	-5	-62	-115	-149	-166	-198	-180
Rendimiento Actual (06 mar 26)	7,1	4,4	5,2	6,0	6,5	6,7	7,0
Rendimiento Semana Anterior (27 feb 26)	554,0	416,0	492,0	566,0	624,0	644,0	676,0
Diferencia Semana Anterior	-547	-412	-487	-560	-618	-637	-669

Las diferencias semanales y el Spread en p.b.

Fuente: Minhacienda.

14. Mercado de renta variable en Colombia

	marzo 6	Variación			
		1 semana	1 mes	Año Corrido	Año Completo
MSCI COLCAP	2175,41	-2,14%	-8,21%	5,19%	35,71%
Monto Promedio Diario Semanal *	250,43	-32,7%	16,61%	63,9%	178,1%

* Millones de pesos

MSCI Colcap y volumen diario transado en las acciones que lo componen

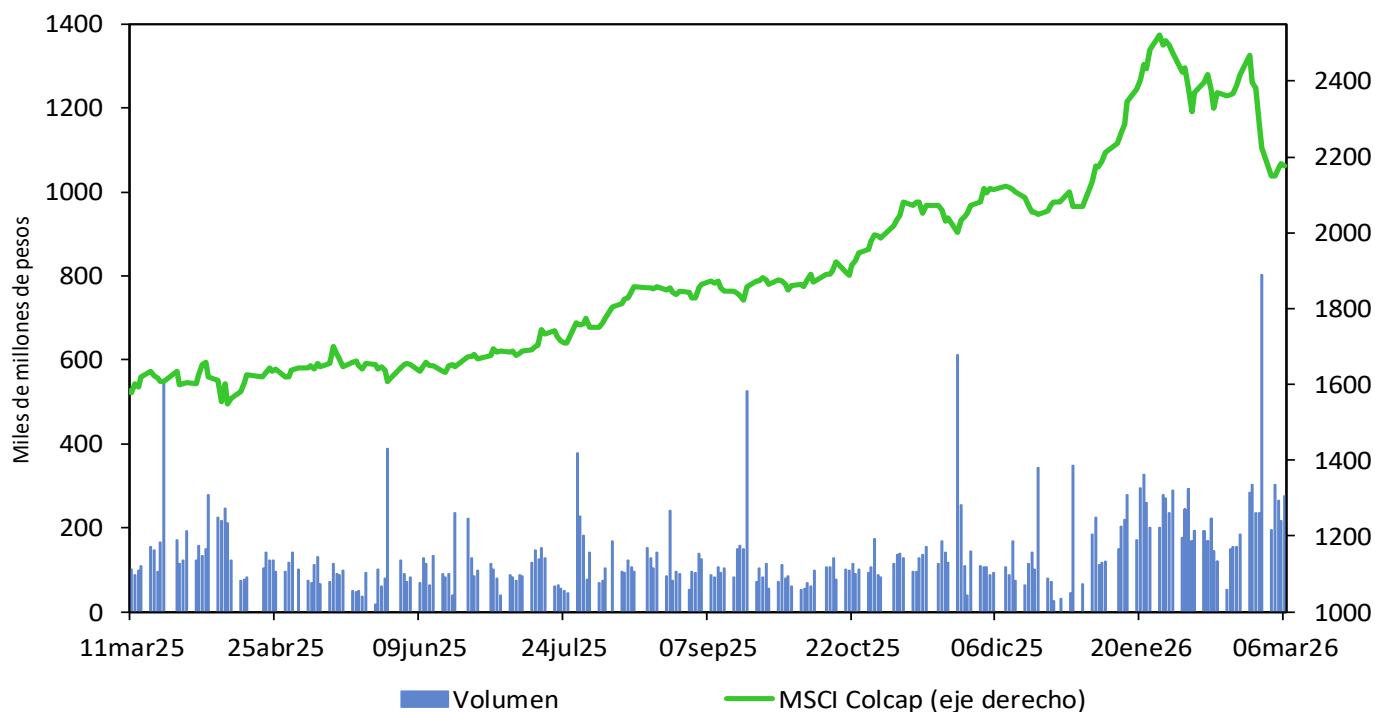

Fuente: Bloomberg.

15. Fondos de pensiones

a. Inversiones de los Fondos de Pensiones Obligatorias

Evolución del portafolio de los fondos de pensiones obligatorias (% del fondo)

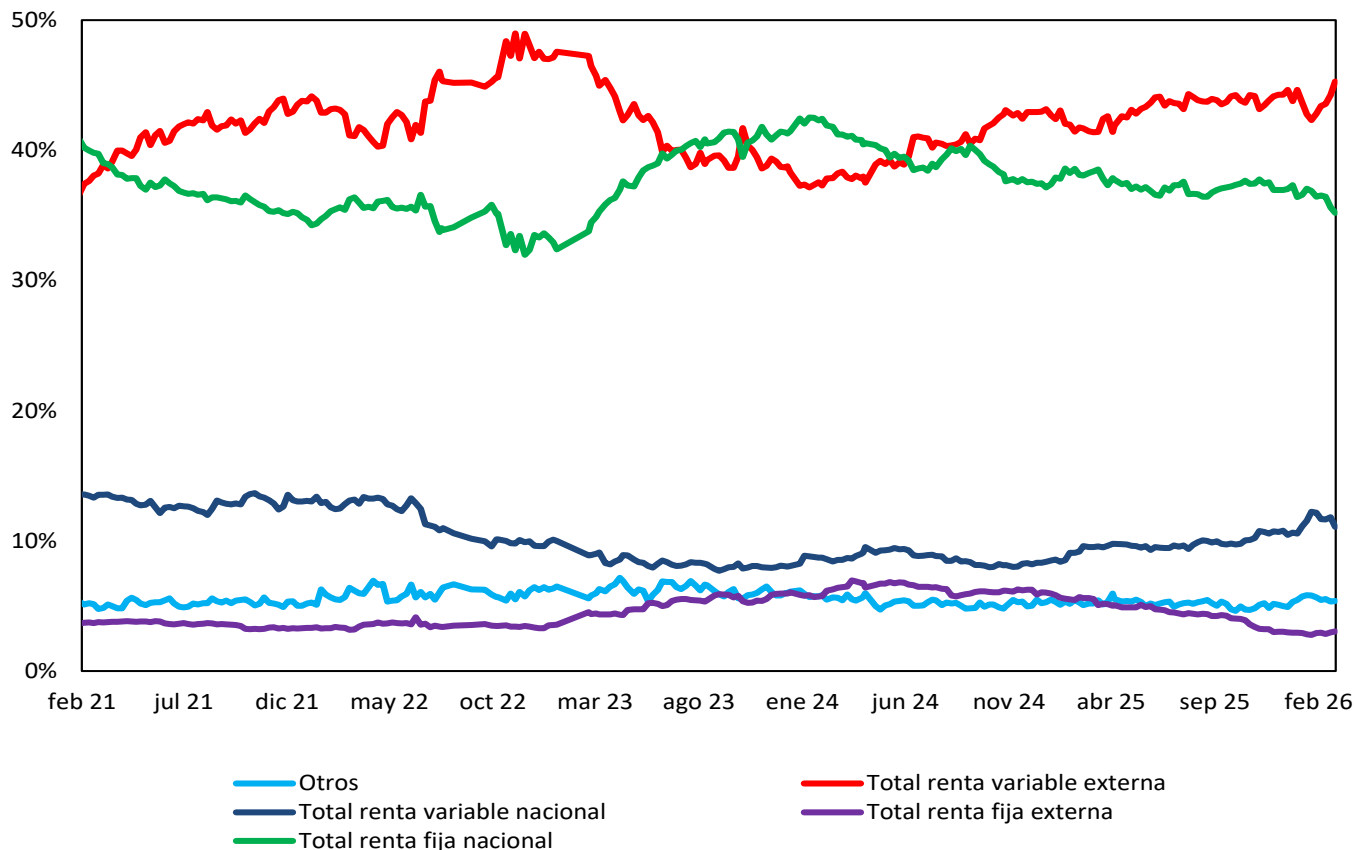

Fuente: Superintendencia Financiera de Colombia. Datos al 27 de febrero de 2026.

Evolución de las inversiones de los fondos de pensiones obligatorias en renta variable local (\$ b)

	20 feb 26			27 feb 26		
	Renta variable local	Total portafolio	% del portafolio	Renta variable local	Total portafolio	% del portafolio
Conservador	3.36	46.39	7.24%	3.09	45.62	6.77%
Mayor riesgo	22.60	164.82	13.71%	20.94	164.14	12.76%
Moderado	36.16	281.34	12.85%	33.74	279.96	12.05%
Retiro programado	2.09	50.32	4.16%	1.92	49.23	3.90%
Total	64.21	542.87	11.83%	59.68	538.96	11.07%

Fuente: Formato 351-Superintendencia Financiera de Colombia. Datos Preliminares sujetos a retransmisión.

ANEXOS

Agregados monetarios y crediticios

Agregados monetarios sectorizados

Miles de millones de pesos y porcentajes

Concepto	diciembre		Variaciones			
	2024	2025	Mensual		Anual	
			ABS	%	ABS	%
M3 Privado	774,846	857,754	28,508	3.4	82,907	10.7
Efectivo	136,905	154,798	11,974	8.4	17,893	13.1
No financiero 1/	136,905	154,798	0	0.0	17,893	13.1
Depósitos	618,493	685,448	16,570	2.5	66,955	10.8
Cuentas Corrientes	59,961	61,898	3,313	5.7	1,937	3.2
No financiero 1/	53,593	54,048	3,156	6.2	455	0.8
Sociedades financieras 2/	5,058	6,578	502	8.3	1,520	30.0
No residentes	1,310	1,272	-346	-21.4	-38	-2.9
CDT	286,821	320,573	-526	-0.2	33,753	11.8
No financiero 1/	226,608	259,852	-354	-0.1	33,244	14.7
Sociedades financieras 2/	60,171	60,721	-172	-0.3	550	0.9
No residentes	42	0	0	0.7	-42	-99.6
Ahorro	260,106	289,182	12,725	4.6	29,076	11.2
No financiero 1/	210,613	237,621	10,423	4.6	27,008	12.8
Sociedades financieras 2/	49,304	50,973	2,298	4.7	1,669	3.4
No residentes	189	588	3	0.6	399	211.5
Bonos	19,448	17,508	-37	-0.2	-1,941	-10.0
No financiero 1/	11,096	9,523	-327	-3.3	-1,574	-14.2
Sociedades financieras 2/	7,690	7,403	685	10.2	-286	-3.7
No residentes	662	581	-395	-40.5	-81	-12.2
Otros 3/	11,606	13,795	1,058	8.3	2,189	18.9
M3 Público	105,655	115,988	-9,631	-7.7	10,332	9.8
Depósitos	105,655	115,988	-9,631	-7.7	10,332	9.8
Cuentas Corrientes	11,614	12,524	-2,747	-18.0	911	7.8
Gobierno Central	1,904	2,695	-1,106	-29.1	791	41.5
Gobiernos Locales	6,796	6,799	-1,856	-21.4	3	0.0
Empresas Públicas No Financieras	2,174	2,205	171	8.4	31	1.4
Sociedades financieras 4/	740	825	45	5.7	85	11.5
CDT	22,141	20,309	-1,035	-4.8	-1,832	-8.3
Gobierno Central	8,681	7,974	-535	-6.3	-707	-8.1
Gobiernos Locales	913	1,102	-453	-29.2	189	20.7
Empresas Públicas No Financieras	871	1,011	-30	-2.9	140	16.1
Sociedades financieras 4/	11,676	10,222	-16	-0.2	-1,453	-12.4
Ahorro	55,181	64,998	-4,909	-7.0	9,818	17.8
Gobierno Central	12,228	15,101	-444	-2.9	2,872	23.5
Gobiernos Locales	26,244	31,058	-4,667	-13.1	4,814	18.3
Empresas Públicas No Financieras	11,452	13,385	530	4.1	1,934	16.9
Sociedades financieras 4/	5,256	5,454	-327	-5.7	198	3.8
Fiduciarios 5/	9,618	10,506	-3,620	-25.6	888	9.2
Gobierno Central	9,585	10,463	-3,552	-25.3	878	9.2
Gobiernos Locales	4	8	-30	-80.0	4	104.2
Empresas Públicas No Financieras	0	0	-0	-31.2	-0	-9.5
Sociedades financieras 4/	30	35	-38	-51.9	6	18.6
Otros 6/	7,102	7,650	2,679	53.9	548	7.7
M3 Total	880,502	973,741	18,877	2.0	93,240	10.6
M1 Total	208,480	229,220	12,540	5.8	20,741	9.9
M2 Total	832,727	924,282	18,796	2.1	91,555	11.0

Fuentes: Banco de la República, cálculos con información de los balances de los establecimientos de crédito, de los formatos 338 y 409 de la Superintendencia Financiera.

Se excluyen los CDT y los bonos en poder del Banco de la República y los CDT emitidos por Findeter en el marco del Decreto 581 y la Resolución 1357 de 2020 del MHCP.

1/ Corresponde a hogares y empresas no financieras.

2/ Corresponde a las sociedades financieras privadas depositarias y no depositarias.

3/ Corresponde a depósitos a la vista y fiduciarios (recaudos realizados).

4/ Corresponde a las sociedades financieras públicas depositarias y no depositarias.

5/ Recaudos realizados.

6/ Incluye depósitos a la vista y bonos.

- = no se puede calcular o su valor absoluto es mayor a 1000.

Cartera Sectorizada

Miles de millones de pesos y porcentajes

Concepto	diciembre		Variaciones			
	2024	2025	Mensual		Anual	
			ABS	%	ABS	%
Cartera bruta	683,601	735,210	6,243	0.9	51,609	7.5
Privada	643,091	687,857	4,585	0.7	44,766	7.0
No financiero 1/	625,296	671,472	4,501	0.7	46,176	7.4
Sociedades financieras 2/	11,925	11,718	-203	-1.7	-207	-1.7
No residentes	5,869	4,667	286	6.5	-1,202	-20.5
Pública	40,510	47,352	1,658	3.6	6,842	16.9
Gobierno Central	549	346	-1	-0.3	-203	-36.9
Gobiernos Locales	20,669	25,746	1,614	6.7	5,076	24.6
Empresas Públicas No Financieras	17,254	19,180	292	1.5	1,926	11.2
Sociedades financieras 3/	2,038	2,080	-248	-10.6	42	2.1

Fuentes: Banco de la República, cálculos con información de los balances de los establecimientos de crédito, de los formatos 338 y 409 de la Superintendencia Financiera.

Incluye Leasing Financiero

1/ Corresponde a hogares y empresas no financieras.

2/ Corresponde a las sociedades financieras privadas depositarias y no depositarias.

3/ Corresponde a las sociedades financieras públicas depositarias y no depositarias.

No incluye la cartera de las Entidades Financieras Especiales (EFEs).

- = no se puede calcular o su valor absoluto es mayor a 1000.

Posición de encaje del sistema financiero

Miles de millones de pesos

Período de encaje requerido	24-dic al 06-ene de 2026	07-ene al 20-ene de 2026
Período de encaje disponible	14-ene al 27-ene de 2026	28-ene al 10-feb de 2026
I. Encaje requerido	37.412,4	37.164,1
II. Encaje disponible	39.668,4	38.832,2
III. Posición de encaje	2.256,0	1.668,0

Datos provisionales sujetos a revisión.

Fuente: Cálculos de la Subgerencia de Política Monetaria e Información Económica del Banco de la República con base en el formato 443 de la Superintendencia Financiera de Colombia

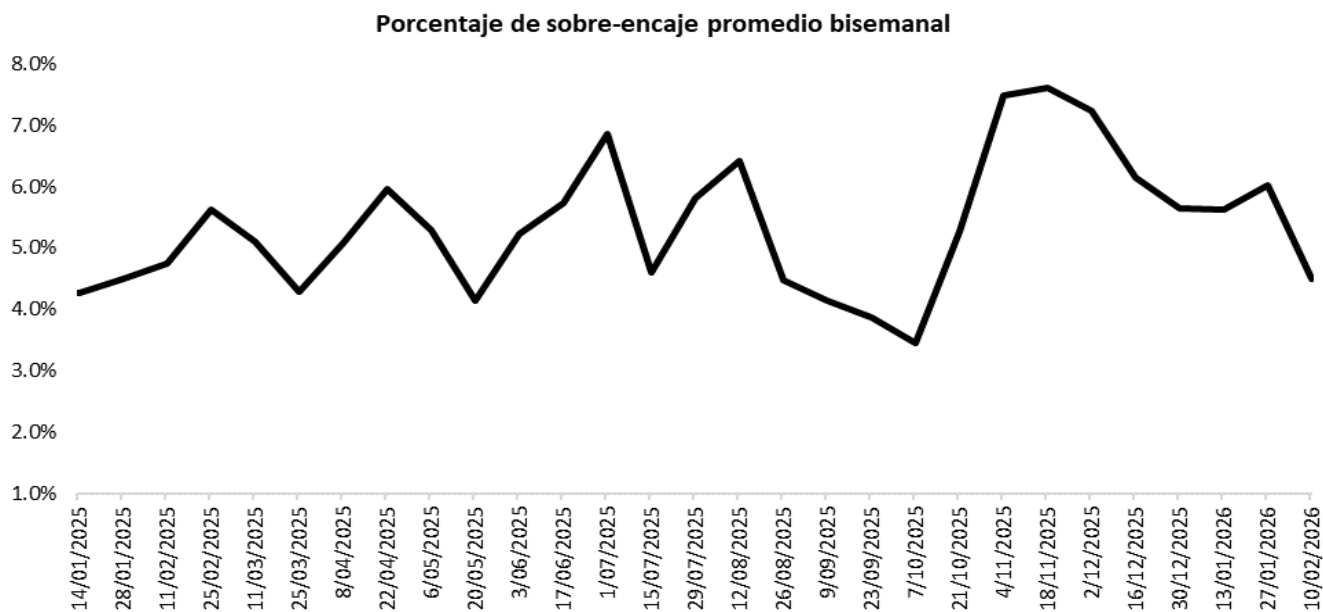

Fuente: Cálculos de la Subgerencia de Política Monetaria e Información Económica del Banco de la República con base en el formato 443 de la Superintendencia Financiera de Colombia.

Cartera

Evolución del saldo de la cartera bruta de los establecimientos de crédito

Fecha	Cartera M/L			Cartera M/E en pesos			Cartera Total 1/			Cartera M/E en US\$1/		
	2026	2025	2026	Var. % Anual	2025	2026	Var. % Anual	2025	2026	Var. % Anual	2025	2026
ene-09	664,416.3	718,146.1	8.1	18,361.9	16,243.7	-11.5	682,778.2	734,389.8	7.6	4,227.5	4,370.0	3.4
ene-16	665,457.4	719,714.3	8.2	18,397.3	15,947.2	-13.3	683,854.7	735,661.4	7.6	4,234.8	4,310.0	1.8
ene-23	666,739.3	722,653.8	8.4	17,659.4	15,883.3	-10.1	684,398.7	738,537.1	7.9	4,216.2	4,366.1	3.6
ene-30	667,606.0	725,279.5	8.6	17,412.5	15,874.2	-8.8	685,018.5	741,153.6	8.2	4,161.8	4,324.8	3.9
feb-06	667,642.4	726,055.7	8.7	16,972.4	15,761.1	-7.1	684,614.8	741,816.8	8.4	4,125.8	4,294.3	4.1
feb-13	672,197.7	731,767.0	8.9	16,973.9	15,442.5	-9.0	689,171.5	747,209.5	8.4	4,139.3	4,227.5	2.1
feb-20	673,569.0	733,141.5	8.8	16,678.2	15,624.0	-6.3	690,247.2	748,765.5	8.5	4,094.2	4,232.6	3.4
feb-27	674,022.6	736,073.4	9.2	16,713.1	15,825.9	-5.3	690,735.6	751,899.3	8.9	4,042.8	4,202.0	3.9
mar-06	669,796.3			16,520.8			686,317.1			4,013.0		
mar-13	674,607.8			16,492.9			691,100.6			4,020.0		
mar-20	675,471.0			16,363.9			691,834.8			3,925.3		
mar-27	676,344.2			16,532.4			692,876.6			3,943.3		
abr-03	676,373.5			16,606.9			692,980.3			3,885.5		
abr-10	677,678.8			16,822.2			694,501.0			3,877.5		
abr-17	677,901.8			16,713.6			694,615.4			3,881.0		
abr-24	678,212.0			16,518.7			694,730.6			3,896.3		
may-01	679,201.5			16,512.4			695,713.9			3,890.9		
may-08	678,854.8			16,390.4			695,245.3			3,866.4		
may-15	680,719.2			16,245.0			696,964.2			3,873.1		
may-22	683,374.9			16,031.2			699,406.1			3,848.7		
may-29	685,765.3			16,034.7			701,800.0			3,865.0		
jun-05	685,011.8			16,105.8			701,117.6			3,891.5		
jun-12	687,097.5			15,932.6			703,030.1			3,841.6		
jun-19	687,573.4			15,846.5			703,419.9			3,883.9		
jun-26	690,126.6			15,644.5			705,771.1			3,844.2		
jul-03	688,760.2			15,274.2			704,034.4			3,843.2		
jul-10	690,610.2			15,452.0			706,062.2			3,859.2		
jul-17	691,593.8			15,336.6			706,930.4			3,833.6		
jul-24	692,419.6			15,776.8			708,196.4			3,838.2		
jul-31	692,439.7			15,821.9			708,261.6			3,831.5		
ago-07	692,060.9			15,476.4			707,537.2			3,835.8		
ago-14	693,173.8			15,527.3			708,701.1			3,863.2		
ago-21	693,953.2			15,581.6			709,534.8			3,886.9		
ago-28	696,367.3			15,670.7			712,037.9			3,899.7		
sep-04	695,442.8			15,385.7			710,828.5			3,884.4		
sep-11	696,896.7			14,986.8			711,883.5			3,836.6		
sep-18	699,463.1			14,865.4			714,328.5			3,820.3		
sep-25	701,658.7			15,059.2			716,717.9			3,853.3		
oct-02	700,679.1			14,720.7			715,399.8			3,799.7		
oct-09	700,833.7			14,871.6			715,705.3			3,800.3		
oct-16	702,034.1			14,389.2			716,423.4			3,778.6		
oct-23	705,260.3			14,596.7			719,857.0			3,782.9		
oct-30	706,702.7			14,489.8			721,192.5			3,753.7		
nov-06	705,757.2			14,611.6			720,368.8			3,866.3		
nov-13	708,546.4			14,607.4			723,153.7			3,880.0		
nov-20	710,640.4			14,731.7			725,372.2			3,867.8		
nov-27	715,335.7			14,626.5			729,962.2			3,906.2		
dic-04	715,918.0			15,753.2			731,671.3			4,113.1		
dic-11	716,792.8			15,438.2			732,230.9			4,075.0		
dic-18	720,390.9			15,724.3			736,115.2			4,118.5		
dic-25	721,052.9			16,106.7			737,159.6			4,334.4		
ene-01	719,316.6			16,499.7			735,816.3			4,352.6		

1 Corresponde a Cartera Ajustada por titularización. No incluye la cartera de las entidades financieras especiales (EFE).

Fuente: Cálculos del Banco de la República, con información del formato 281 de la Superintendencia Financiera.

Evolución del saldo de la cartera bruta de los establecimientos de crédito por modalidad

Fecha 2026	Comercial 2 MM\$						Consumo 3 MM\$						Microcrédito /Crédito productivo 4 MM\$			Adquisición de vivienda 5 MM\$		
	Moneda Legal			Moneda Extranjera			Moneda Legal			Moneda Extranjera			Moneda Legal			Moneda Legal		
	2025	2026	Var. % Anual	2025	2026	Var. % Anual	2025	2026	Var. % Anual	2025	2026	Var. % Anual	2025	2026	Var. % Anual	2025	2026	Var. % Anual
ene-09	331,964.0	356,352.5	7.3	17,353.3	15,239.7	-12.2	199,596.6	213,207.5	6.8	1,008.6	1,004.0	-0.5	19,984.8	22,952.4	14.8	112,871.0	125,633.7	11.3
ene-16	332,893.7	357,474.4	7.4	17,410.8	14,959.6	-14.1	199,503.5	213,527.1	7.0	986.6	987.6	0.1	20,041.6	22,965.6	14.6	113,018.5	125,747.1	11.3
ene-23	333,573.8	359,157.3	7.7	16,703.3	14,915.2	-10.7	199,791.3	214,287.3	7.3	956.1	968.1	1.3	20,157.9	23,159.1	14.9	113,216.3	126,050.0	11.3
ene-30	333,957.0	360,552.6	8.0	16,495.5	14,892.5	-9.7	199,788.2	214,885.6	7.6	917.1	981.6	7.0	20,234.1	23,365.0	15.5	113,626.7	126,476.4	11.3
feb-06	334,492.3	362,394.4	8.3	16,087.8	14,800.3	-8.0	199,197.3	213,718.8	7.3	884.6	960.8	8.6	20,190.1	23,364.1	15.7	113,762.6	126,578.4	11.3
feb-13	338,168.0	366,538.6	8.4	16,087.5	14,469.7	-10.1	199,740.9	214,978.0	7.6	886.4	972.8	9.7	20,241.6	23,426.0	15.7	114,047.1	126,824.4	11.2
feb-20	339,172.7	366,964.1	8.2	15,809.5	14,648.7	-7.3	199,721.8	215,545.0	7.9	868.6	975.3	12.3	20,332.5	23,543.8	15.8	114,342.0	127,088.6	11.1
feb-27	338,867.3	368,472.4	8.7	15,831.2	14,819.9	-6.4	199,911.4	216,303.1	8.2	881.8	1,006.0	14.1	20,431.3	23,709.2	16.0	114,812.6	127,588.7	11.1
mar-06	338,957.7			15,655.6			195,868.3			865.2			20,366.6			114,603.7		
mar-13	340,009.1			15,617.6			199,352.6			875.3			20,407.4			114,838.6		
mar-20	340,279.2			15,474.4			199,674.6			889.5			20,469.1			115,048.0		
mar-27	340,771.2			15,622.3			199,755.8			910.1			20,555.5			115,261.7		
abr-03	340,918.4			15,696.1			199,452.3			910.8			20,556.5			115,446.4		
abr-10	341,485.8			15,877.6			199,969.4			944.6			20,598.0			115,625.7		
abr-17	341,182.8			15,763.8			200,371.4			949.8			20,615.0			115,732.6		
abr-24	341,271.2			15,544.8			200,425.1			973.9			20,704.6			115,811.1		
may-01	341,417.5			15,548.4			200,964.1			964.0			20,742.0			116,077.9		
may-08	341,621.9			15,429.0			200,348.2			961.4			20,734.3			116,150.4		
may-15	342,689.9			15,296.2			200,902.5			948.8			20,778.0			116,348.8		
may-22	344,108.1			15,083.7			201,717.8			947.5			20,902.1			116,646.9		
may-29	345,530.0			15,087.5			202,092.4			947.2			21,040.8			117,102.0		
jun-05	345,387.9			15,170.5			201,505.9			935.2			20,965.3			117,152.7		
jun-12	346,880.6			14,982.4			201,933.2			950.1			20,954.4			117,329.3		
jun-19	346,700.6			14,916.9			202,254.4			929.6			21,021.3			117,597.1		
jun-26	348,523.7			14,699.6			202,421.8			944.9			21,093.6			118,087.5		
jul-03	348,282.2			14,362.0			201,328.0			912.2			21,056.2			118,093.8		
jul-10	349,248.2			14,518.4			202,111.1			933.6			21,082.2			118,168.6		
jul-17	349,338.1			14,404.5			202,667.3			932.1			21,201.0			118,387.6		
jul-24	349,064.0			14,800.5			203,345.1			976.2			21,347.3			118,663.2		
jul-31	348,038.4			14,836.1			203,919.9			985.8			21,437.2			119,044.2		
ago-07	348,080.5			14,510.9			203,457.1			965.5			21,407.4			119,115.9		
ago-14	348,394.7			14,565.0			204,031.6			962.2			21,471.7			119,275.8		
ago-21	348,304.3			14,620.6			204,581.6			960.9			21,572.4			119,494.9		
ago-28	349,269.0			14,702.2			205,283.8			968.4			21,747.8			120,066.7		
sep-04	348,744.5			14,447.3			204,773.5			938.4			21,758.4			120,166.3		
sep-11	349,052.5			14,052.4			205,642.4			934.4			21,815.4			120,386.4		
sep-18	350,554.3			13,940.2			206,301.5			925.2			21,915.5			120,691.7		
sep-25	351,379.4			14,108.1			207,194.9			951.1			22,041.0			121,043.5		
oct-02	350,049.9			13,782.6			207,115.7			938.2			22,095.1			121,418.4		
oct-09	349,462.8			13,891.9			207,656.5			979.7			22,118.7			121,595.7		
oct-16	349,792.9			13,415.0			208,262.4			974.2			22,189.0			121,789.9		
oct-23	351,417.2			13,598.4			209,413.8			998.4			22,335.0			122,094.3		
oct-30	351,257.0			13,490.8			210,194.2			999.0			22,504.5			122,747.0		
nov-06	350,672.5			13,636.9			209,836.1			974.6			22,434.3			122,814.4		
nov-13	352,042.3			13,637.5			210,870.7			969.9			22,530.3			123,103.0		
nov-20	353,061.7			13,746.1			211,623.3			985.6			22,615.7			123,339.7		
nov-27	355,785.7			13,638.0			212,751.3			988.5			22,826.8			123,971.9		
dic-04	356,742.3			14,738.7			212,191.4			1,014.5			22,818.2			124,166.2		
dic-11	356,366.0			14,411.0			213,196.8			1,027.2			22,811.1			124,418.9		
dic-18	359,437.9			14,716.3			213,071.1			1,008.1			22,939.3			124,942.6		
dic-25	358,828.8			15,123.3			213,850.4			983.5			23,014.2			125,359.5		
ene-01	356,834.1			15,491.0			213,865.5			1,008.6			23,012.5			125,604.4		

1 Corresponde a Cartera Ajustada por titularización. No incluye la cartera de las entidades financieras especiales (EFE).

2/ Incluye ajuste por leasing operativo.

3/ Incluye tarjetas de crédito y ajuste por titularizaciones de cartera de consumo.

4/ A partir de abril 07/2023 corresponde a la modalidad de "Créditos productivos" creada por el Decreto 455 de marzo 29/2023 del Ministerio de Hacienda.

5/ Corresponde a créditos otorgados para adquisición de vivienda, incluye los ajustes de titularización de cartera hipotecaria y por ventas de cartera para manejo a través de derechos fiduciarios.

Fuente: Cálculos del Banco de la República, con información del formato 281 de la Superintendencia Financiera.

Desembolsos y tasas de interés cartera comercial

Fecha 2026	Comercial 2				Ordinario				Preferencial				Tesorería			
	Desembolsos MM\$		Tasa de interés % 3		Desembolsos MM\$		Tasa de interés % 3		Desembolsos MM\$		Tasa de interés % 3		Desembolsos MM\$		Tasa de interés % 3	
	2025	2026	2025	2026	2025	2026	2025	2026	2025	2026	2025	2026	2025	2026	2025	2026
ene-09	2,774.1	3,874.9	13.1	12.5	1,658.1	2,397.9	13.8	13.0	977.3	1,394.1	12.1	11.9	138.6	82.8	11.5	9.9
ene-16	4,762.9	3,874.9	13.0	12.9	3,216.8	2,394.6	13.3	13.5	1,376.3	1,383.9	12.7	12.0	169.8	96.3	10.7	10.4
ene-23	4,935.7	5,741.1	13.0	12.8	3,052.6	3,271.4	13.7	13.5	1,631.9	2,161.6	12.0	12.2	251.2	308.0	10.8	10.9
ene-30	6,172.5	8,631.4	12.9	12.9	4,082.3	4,800.4	13.4	13.3	1,879.4	3,486.4	12.0	12.5	210.8	344.5	10.7	11.6
feb-06	4,268.4	5,678.5	13.0	13.1	2,683.5	2,967.2	13.5	13.9	1,481.9	2,640.5	12.1	12.2	103.1	70.8	11.9	10.9
feb-13	8,038.3	9,101.9	12.2	13.0	4,473.3	5,243.0	12.8	13.6	3,378.8	3,757.5	11.4	12.3	186.3	101.3	10.7	10.9
feb-20	7,051.3	5,344.5	12.5	13.8	4,202.9	3,379.2	12.8	14.4	2,667.0	1,836.1	12.1	12.9	181.4	129.3	10.6	10.7
feb-27	6,011.0	7,842.8	13.2	13.9	3,401.4	4,756.1	13.9	14.4	2,394.0	2,569.7	12.5	13.3	215.7	516.9	11.0	11.8
mar-06	4,315.7		12.9		2,460.3		13.5		1,724.9		12.0		130.5		12.3	
mar-13	5,075.3		12.6		2,973.4		13.3		1,914.3		11.7		187.6		11.3	
mar-20	5,488.6		12.7		3,434.8		13.2		1,936.5		11.9		117.3		10.3	
mar-27	6,045.8		12.4		2,993.7		13.4		2,736.9		11.6		315.2		10.4	
abr-03	4,547.4		13.1		3,123.2		13.7		1,244.6		12.0		179.6		11.0	
abr-10	4,998.9		12.5		3,150.3		13.1		1,622.9		11.7		225.8		10.8	
abr-17	2,668.3		13.0		1,754.9		13.7		774.6		11.9		138.8		10.6	
abr-24	5,748.4		12.9		3,688.5		13.3		1,911.4		12.3		148.5		10.0	
may-01	5,486.8		12.8		3,624.8		13.4		1,578.5		11.8		283.4		10.5	
may-08	4,100.8		12.7		2,663.1		13.3		1,338.8		11.6		99.0		11.2	
may-15	6,104.3		12.5		3,794.5		13.1		2,113.2		11.8		196.6		10.2	
may-22	6,326.5		12.6		3,822.0		13.1		2,262.1		11.8		242.4		10.5	
may-29	8,907.2		12.6		5,454.4		13.1		3,213.3		11.9		239.5		10.3	
jun-05	3,410.8		12.7		2,149.5		13.3		1,192.1		11.9		69.2		10.3	
jun-12	5,151.7		12.3		2,922.4		12.8		2,125.9		11.8		103.4		10.2	
jun-19	6,077.2		12.1		3,825.1		12.4		2,071.9		11.7		180.2		11.0	
jun-26	8,046.0		12.3		4,894.9		12.9		2,912.3		11.3		238.7		10.2	
jul-03	3,675.8		12.7		2,135.1		13.6		1,449.8		11.6		90.9		9.8	
jul-10	5,126.4		12.5		3,240.3		13.1		1,765.9		11.6		120.2		10.1	
jul-17	5,816.6		12.5		3,541.3		12.9		2,042.8		11.7		232.5		11.4	
jul-24	5,300.3		12.5		3,674.7		13.0		1,448.0		11.6		177.5		10.1	
jul-31	6,648.3		12.4		4,476.8		12.8		1,926.7		11.9		244.7		9.8	
ago-07	3,432.5		12.4		2,241.8		13.0		1,126.1		11.4		64.6		10.4	
ago-14	5,507.0		12.5		3,136.6		13.2		2,073.8		11.6		296.6		10.8	
ago-21	5,149.3		12.5		2,813.7		13.0		2,171.6		12.0		164.0		10.5	
ago-28	7,960.3		12.4		5,126.9		12.8		2,606.6		11.7		226.7		10.6	
sep-04	5,774.6		12.4		3,364.2		13.1		2,333.4		11.5		77.1		10.2	
sep-11	6,345.0		12.0		4,073.9		12.7		2,174.1		10.9		97.0		10.0	
sep-18	6,415.6		12.3		4,010.9		12.8		2,190.1		11.5		214.6		10.1	
sep-25	8,018.8		11.8		4,506.3		12.5		3,248.1		10.9		264.5		10.6	
oct-02	5,905.8		12.5		3,782.9		13.0		1,981.5		11.7		141.4		11.1	
oct-09	3,582.2		12.6		2,329.8		13.4		1,155.6		11.4		96.7		9.5	
oct-16	4,914.1		12.4		3,257.8		12.9		1,575.4		11.5		81.0		10.4	
oct-23	6,912.2		12.5		4,148.2		12.8		2,570.9		12.2		193.1		10.1	
oct-30	8,076.3		12.4		4,689.1		13.1		3,064.9		11.5		322.4		10.6	
nov-06	3,331.5		12.7		2,219.8		13.0		1,039.1		12.1		72.5		10.2	
nov-13	6,074.7		12.3		3,778.8		12.8		2,040.3		11.8		255.5		9.9	
nov-20	5,252.5		12.5		3,170.8		13.2		1,934.7		11.7		147.1		9.9	
nov-27	9,708.1		12.2		5,621.4		12.8		3,743.8		11.5		342.9		10.3	
dic-04	5,032.6		12.4		3,344.0		12.9		1,584.8		11.5		103.9		9.4	
dic-11	5,394.4		12.7		3,110.0		13.3		2,174.9		12.1		109.5		8.9	
dic-18	10,792.7		12.4		6,694.6		12.8		3,857.5		11.7		240.5		9.9	
dic-25	7,782.7		12.4		4,883.8		12.7		2,586.3		12.1		312.6		9.5	
ene-01	4,276.7		12.8		2,547.6		13.4		1,493.1		12.1		236.0		10.1	

1/ Incluye leasing financiero

2/ Promedio ponderado por monto de las tasa de los créditos ordinarios, de tesorería y preferenciales. No incluye construcción de vivienda.

3/ Promedio ponderado por monto

Fuente: Cálculos del Banco de la República, con información del formato 414 de la Superintendencia Financiera.

Desembolsos y tasas de interés cartera de consumo, tarjeta de crédito y adquisición de vivienda 1/

Fecha	Consumo 2				Tarjetas de Crédito 3				Vivienda 4			
	Desembolsos MM\$		Tasa de interés % 5		Desembolsos MM\$		Tasa de interés % 5		Adquisición No VIS		Tasa de interés % 5	
	2025	2026	2025	2026	2025	2026	2025	2026	2025	2026	2025	2026
ene-09	1,003.1	1,280.0	20.8	20.1	835.3	1,024.7	23.8	23.0	191.8	174.6	11.3	12.8
ene-16	1,461.4	1,383.7	20.3	20.0	917.3	1,017.8	23.7	22.9	294.9	198.0	11.3	12.7
ene-23	1,783.2	1,985.2	19.6	19.7	907.3	1,108.0	23.6	22.7	328.3	309.0	11.4	12.9
ene-30	2,412.5	2,824.8	18.8	19.1	895.0	1,073.9	23.4	22.6	466.4	516.8	11.4	12.9
feb-06	1,658.8	1,821.4	19.9	20.0	876.3	1,052.1	24.6	23.4	283.4	220.9	11.5	13.1
feb-13	1,929.6	2,104.2	19.7	20.0	846.6	1,023.2	24.8	23.7	338.7	284.8	11.6	13.3
feb-20	2,063.4	2,240.2	19.5	20.0	888.5	1,046.1	24.7	23.7	358.4	317.0	11.8	13.3
feb-27	2,692.0	2,866.1	18.8	19.4	864.8	1,054.8	24.4	23.5	564.5	474.2	11.8	13.4
mar-06	1,519.8		19.7		904.6		23.6		250.0		11.9	
mar-13	1,733.1		19.5		895.5		23.5		310.3		11.9	
mar-20	1,985.5		19.3		972.7		23.3		323.9		12.1	
mar-27	1,968.1		19.0		891.9		23.4		365.9		12.2	
abr-03	2,170.6		19.3		968.7		23.8		363.3		12.2	
abr-10	1,943.6		19.7		949.8		24.0		316.5		12.2	
abr-17	1,287.9		19.9		803.7		24.3		211.7		12.0	
abr-24	2,047.4		19.4		1,023.2		24.2		330.3		12.1	
may-01	2,170.5		19.4		936.2		24.1		443.6		12.0	
may-08	1,746.0		19.9		973.8		24.5		253.0		12.1	
may-15	1,923.7		19.5		964.9		24.5		320.9		11.9	
may-22	2,034.5		19.2		965.6		24.5		400.5		12.0	
may-29	2,677.5		18.8		979.2		24.5		599.4		11.9	
jun-05	1,387.3		19.6		982.2		24.3		218.4		12.0	
jun-12	1,785.4		19.1		924.2		24.1		332.0		12.0	
jun-19	1,951.1		19.0		1,056.4		24.1		359.8		11.9	
jun-26	2,236.9		18.7		1,015.9		24.2		531.3		11.9	
jul-03	1,424.1		19.5		1,051.2		23.7		209.8		12.0	
jul-10	1,885.8		19.3		1,075.8		23.5		306.9		12.0	
jul-17	2,129.1		19.1		1,016.8		23.6		313.8		11.9	
jul-24	2,228.6		18.7		976.0		23.5		365.5		11.9	
jul-31	2,741.6		18.4		999.7		23.4		514.8		12.0	
ago-07	1,515.3		19.2		992.8		23.8		214.7		12.1	
ago-14	1,973.5		18.9		954.8		23.7		310.7		12.0	
ago-21	1,777.0		19.0		941.8		23.8		271.3		12.0	
ago-28	3,059.8		18.2		983.2		23.6		595.9		12.0	
sep-04	1,894.5		19.1		1,046.7		23.7		254.8		12.0	
sep-11	1,958.2		19.1		970.2		23.7		297.8		12.0	
sep-18	2,125.8		19.1		1,025.9		23.5		347.4		12.1	
sep-25	2,494.6		18.5		1,038.3		23.6		445.3		12.1	
oct-02	2,639.2		18.6		1,087.1		23.2		461.9		12.1	
oct-09	1,980.9		19.1		1,088.8		23.1		291.3		12.2	
oct-16	1,842.8		19.1		1,040.2		23.1		271.5		12.3	
oct-23	2,175.1		18.7		1,061.6		22.8		327.5		12.3	
oct-30	3,022.1		18.3		1,028.3		22.8		628.6		12.3	
nov-06	1,554.2		19.5		1,012.8		23.5		209.3		12.4	
nov-13	2,033.5		19.1		1,061.6		23.5		319.7		12.5	
nov-20	1,892.2		19.4		1,054.8		23.6		290.8		12.4	
nov-27	3,070.8		18.5		1,333.1		23.1		650.9		12.4	
dic-04	1,854.5		19.5		1,465.9		23.3		301.1		12.8	
dic-11	1,626.1		19.4		1,096.7		23.6		273.2		12.9	
dic-18	2,112.4		19.1		1,235.3		23.4		486.6		12.8	
dic-25	1,763.5		18.9		1,237.2		23.4		420.9		12.8	
ene-01	1,426.7		19.2		1,036.1		23.3		354.5		12.7	

1/ Incluye leasing financiero.

2/ Incluye créditos en pesos y en UVR.

3/ Promedio ponderado por monto. No incluye avances ni compras a 1 mes.

4/ Incluye créditos en pesos y en UVR.

5/ Corresponde al promedio ponderado por monto de la tasa de los desembolsos en pesos y en UVR. Antes de realizar el promedio ponderado, a la tasa de interés de los créditos en UVR se les sumó la variación anual de la UVR de la respectiva semana.

Fuente: Cálculos del Banco de la República, con información del formato 414 de la Superintendencia Financiera.

Desembolsos y tasas de interés cartera de microcrédito / crédito productivo 1/

Fecha	Popular productivo (Hasta 6 SMLMV)				Productivo (6 a 25 SMLMV)				De mayor monto (25 a 120 SMLMV)			
	Desembolsos MM\$		Tasa de interés % 3		Desembolsos MM\$		Tasa de interés % 3		Desembolsos MM\$		Tasa de interés % 3	
	2025	2026	2025	2026	2025	2026	2025	2026	2025	2026	2025	2026
ene-09	49.1	78.3	58.7	56.7	91.8	126.1	29.2	30.5	36.2	52.0	26.4	27.0
ene-16	76.1	81.4	58.0	56.3	150.6	140.6	29.8	32.2	74.7	71.7	27.5	27.4
ene-23	76.5	108.8	57.3	55.7	151.1	196.2	29.9	31.4	78.3	107.6	27.7	27.1
ene-30	88.0	114.1	57.0	54.4	180.7	220.0	30.3	31.9	132.2	147.9	28.5	27.7
feb-06	57.7	83.1	58.4	56.2	114.2	154.5	28.2	31.7	60.3	92.4	25.7	26.3
feb-13	75.9	96.6	58.5	57.4	152.0	177.5	31.2	33.7	97.5	113.5	27.2	26.6
feb-20	78.1	96.0	57.2	56.4	153.8	183.1	29.9	33.1	82.1	109.4	28.1	27.8
feb-27	87.4	112.2	56.0	53.9	190.1	215.9	29.2	32.7	111.8	139.0	27.6	27.3
mar-06	56.9		58.1		103.7		29.6		52.9		27.9	
mar-13	74.2		58.6		135.8		31.4		78.1		28.7	
mar-20	76.2		58.2		142.0		31.3		82.1		28.4	
mar-27	67.6		56.8		131.5		29.8		78.1		28.4	
abr-03	74.8		56.9		141.1		30.3		73.3		26.9	
abr-10	78.5		58.4		149.2		31.4		74.1		28.6	
abr-17	54.2		58.4		102.2		32.0		54.4		28.1	
abr-24	69.7		56.9		151.3		30.0		77.3		27.8	
may-01	65.6		56.8		144.7		30.8		99.8		27.4	
may-08	70.6		57.9		137.9		30.4		66.8		27.1	
may-15	75.8		57.9		158.7		31.8		89.7		28.8	
may-22	77.2		56.9		162.4		30.9		95.4		27.6	
may-29	83.7		56.2		185.8		30.3		124.6		27.1	
jun-05	53.9		57.4		103.9		31.9		62.6		27.4	
jun-12	73.4		59.2		136.7		33.9		74.9		29.5	
jun-19	75.3		58.5		156.6		31.7		95.5		27.3	
jun-26	68.0		57.1		159.4		28.1		106.8		24.6	
jul-03	52.6		57.2		111.4		27.4		65.9		25.1	
jul-10	73.9		57.1		168.0		26.9		84.2		24.3	
jul-17	76.4		56.9		182.4		26.6		103.7		25.1	
jul-24	75.7		58.1		164.7		28.0		97.2		26.0	
jul-31	77.3		56.6		177.6		28.5		124.7		25.2	
ago-07	56.3		59.1		121.6		29.0		60.3		26.7	
ago-14	80.2		58.0		178.4		29.8		94.8		26.4	
ago-21	63.5		57.5		156.6		28.5		84.1		26.1	
ago-28	88.0		56.2		215.4		28.9		133.9		26.5	
sep-04	68.4		57.6		159.6		29.5		82.8		26.4	
sep-11	76.1		57.7		175.2		30.8		98.6		27.3	
sep-18	75.1		58.1		169.9		31.8		98.3		28.0	
sep-25	75.9		57.2		168.0		31.5		106.4		28.1	
oct-02	74.8		56.0		178.7		29.7		116.5		26.2	
oct-09	77.7		58.0		166.7		33.3		88.3		27.9	
oct-16	63.6		56.7		150.8		31.9		84.9		27.2	
oct-23	80.6		56.9		169.7		32.7		113.5		26.6	
oct-30	90.7		56.2		215.6		31.0		154.0		27.1	
nov-06	50.7		57.5		114.1		31.4		59.5		25.6	
nov-13	88.0		58.6		190.2		32.7		105.5		28.0	
nov-20	71.4		58.5		149.9		33.1		85.5		28.2	
nov-27	99.3		57.7		230.8		31.4		155.3		27.0	
dic-04	76.4		59.1		147.7		33.8		88.3		28.1	
dic-11	68.3		57.6		144.6		31.7		76.9		26.6	
dic-18	89.9		57.1		195.8		30.6		113.4		25.7	
dic-25	62.7		54.9		137.3		28.6		85.4		25.5	
ene-01	52.1		54.8		96.0		31.1		70.5		27.1	

1/ Incluye leasing financiero. A partir de abril 07/2023 corresponden a la modalidad de "Créditos productivos" creada por el Decreto 455 de marzo 29/2023 del Ministerio de Hacienda.

Incluye créditos de redescuento.

2/ Incluye rural y urbano.

3/ Promedio ponderado por monto

Fuente: Cálculos del Banco de la República, con información del formato 414 de la Superintendencia Financiera.

Cartera bruta como porcentaje del PIB

Cartera bruta ajustada como % del PIB*

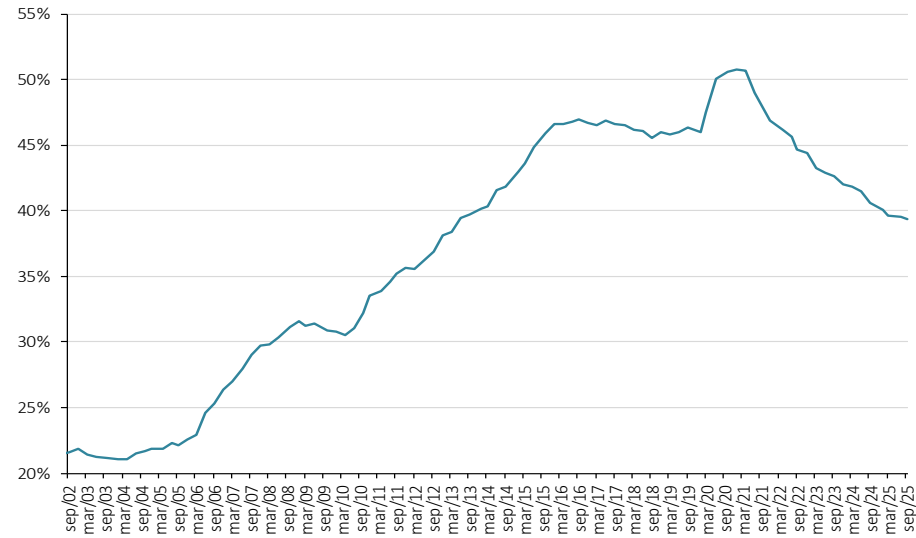

Cartera Comercial MT como porcentaje del PIB*

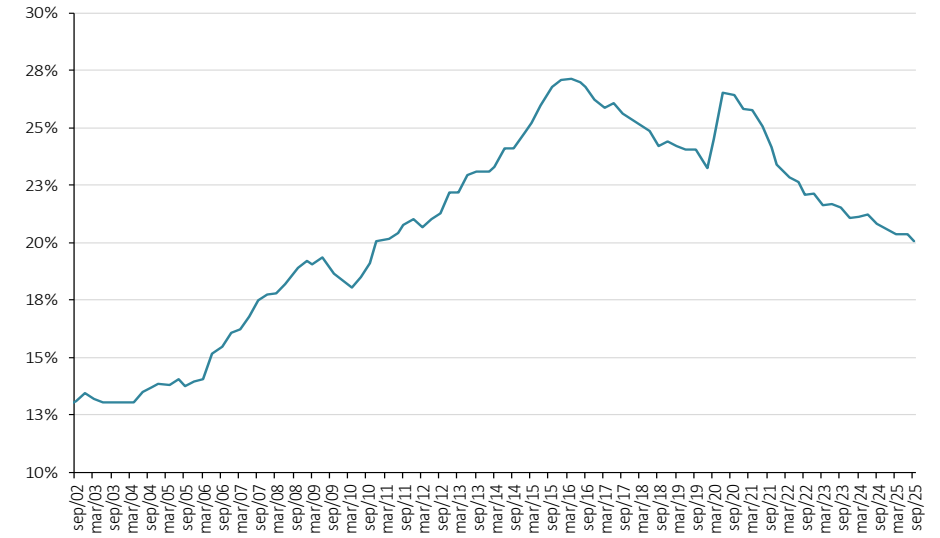

Cartera de Consumo MT como porcentaje del PIB*

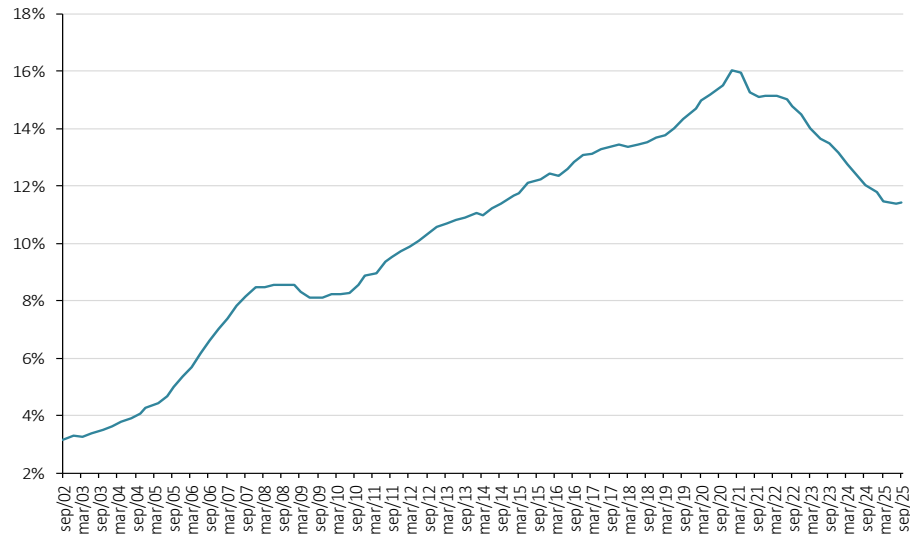

Cartera Hipotecaria Ajustada MT como porcentaje del PIB*

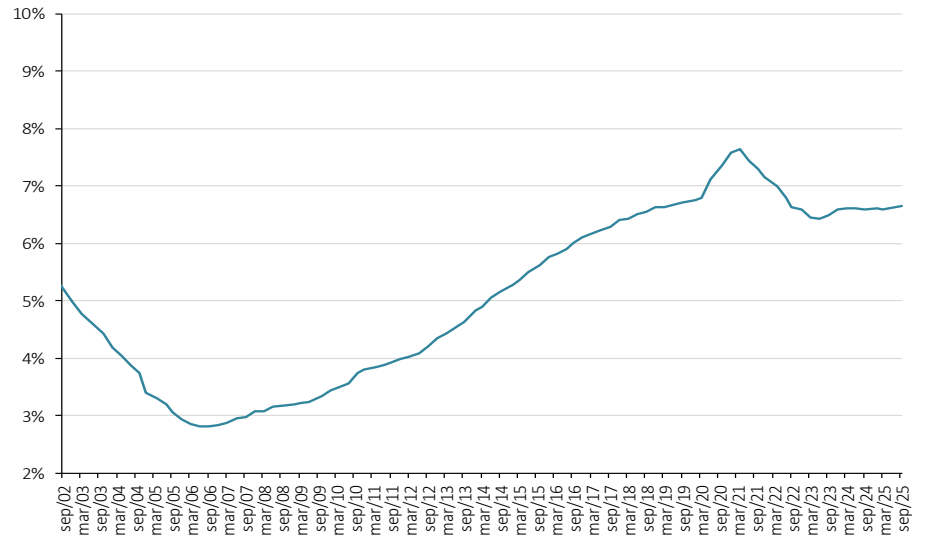

* Corresponde a la cartera en moneda total. No incluye la cartera de las entidades financieras especiales. El PIB se refiere al nominal sin desestacionalizar.

Fuente: A partir del 2002 Formato 281 de la Superintendencia Financiera de Colombia y ajustes del Banco de la República. Antes balances mensuales.

Cartera e inversiones como porcentaje de los activos de los establecimientos de crédito*

(Moneda total)

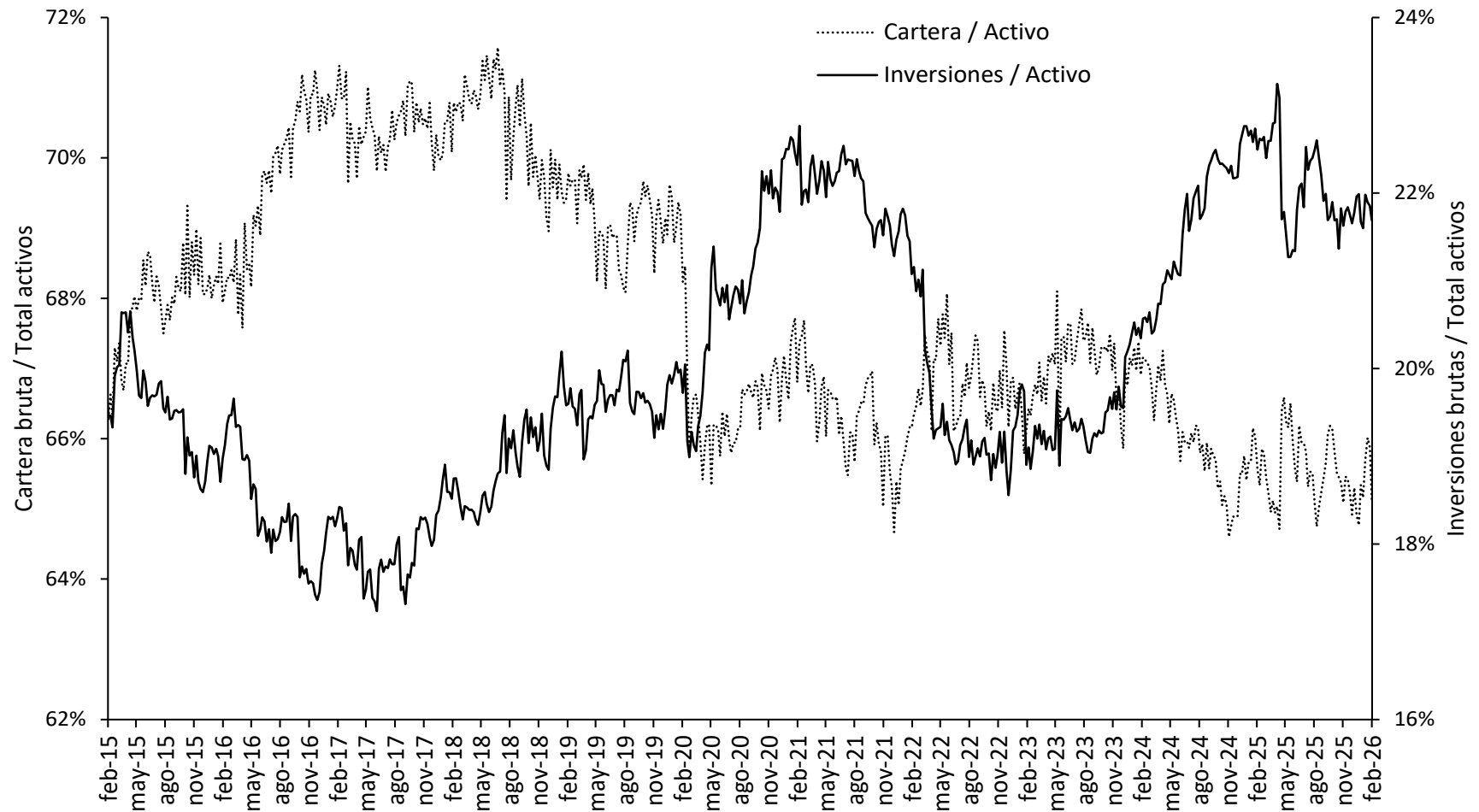

* Sin entidades financieras especiales.

Fuente: Cálculos del Banco de la República, con información del formato 281 de la Superintendencia Financiera.

Mercado cambiario

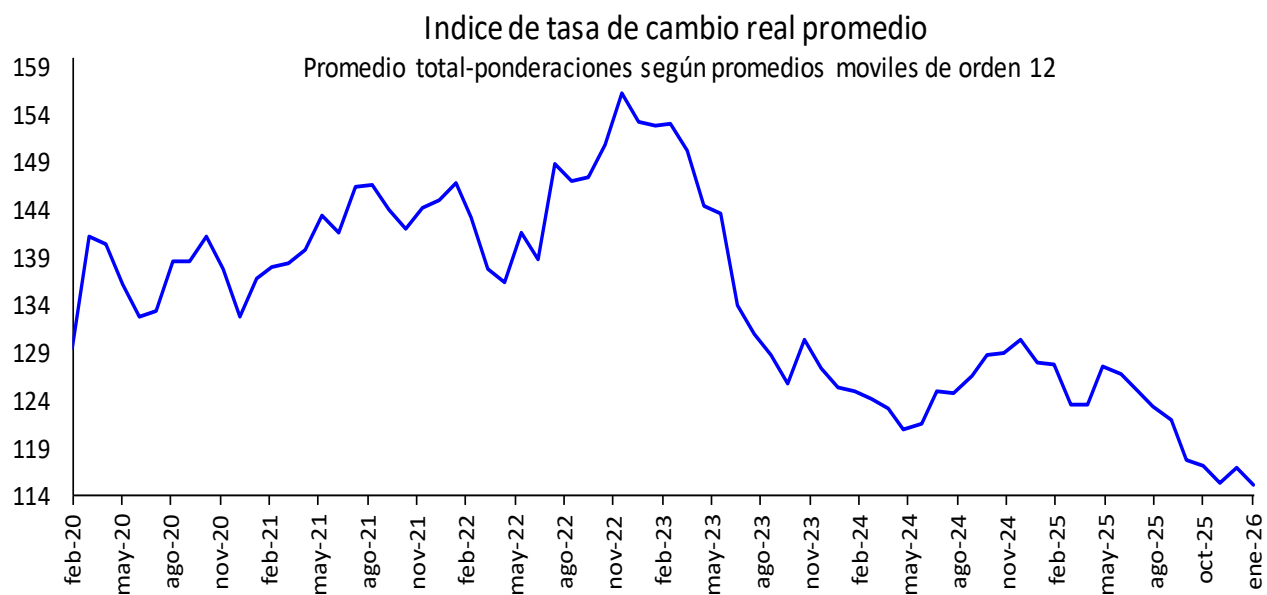

Fuente: Banrep

Encuesta de expectativas de la TRM del Banco de la República

Pronóstico a:	ENCUESTA DE EXPECTATIVAS DE LA TRM DEL BANCO DE LA REPÚBLICA										
	abr-25	may-25	jun-25	jul-25	ago-25	sep-25	oct-25	nov-25	dic-25	ene-26	feb-26
Fin de mes	4325,50	4250,00	4199,50	4042,00	4050,00	3950,00	3900,00	3790,00	3830,00	3700,00	3667,00
dic-26	4200,00	4212,00	4200,00	4181,81	4150,00	4100,00	4100,00	3900,00	3966,40	3800,00	3800,00
dic-27									4000,00	3900,00	3850,00

Fuente: Banrep

La encuesta de Febrero de 2026 se llevo a cabo entre el 9 y el 11 del mismo mes. Los datos corresponden a la mediana.

Saldos netos de compra de forwards y swaps peso-dólar

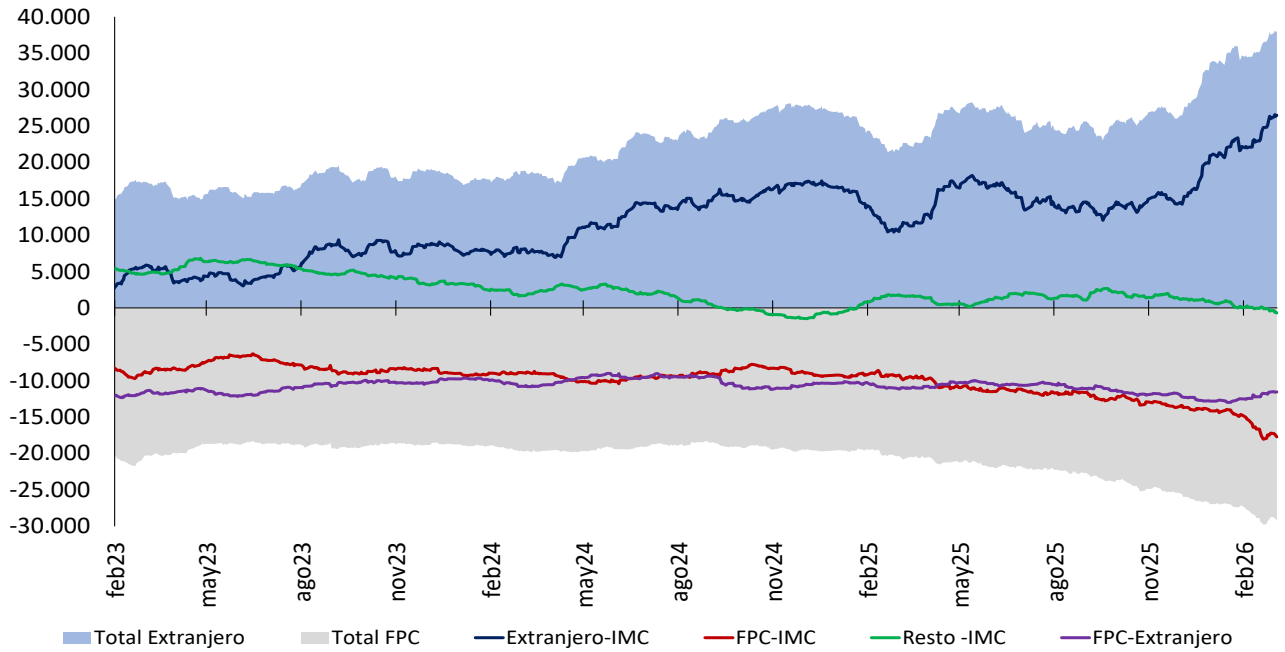

Cifras en Millones de Dólares de los EE.UU. Fuente: Banco de la República. Información Actualizada al 05 de marzo de 2026

Total extranjeros incluye los saldos netos de extranjeros con IMC y extranjeros con FPC y total FPC incluye los saldos netos de FPC con IMC y FPC con extranjeros. Desde el 7 de diciembre de 2020 este gráfico se calcula con la información de las operaciones reportadas por los Sistemas de negociación y Registro de Divisas.

Tasas del mercado forward

Devaluación implícita y tasas de interés

Plazo (días)	Diferencia DEVIMPAN ¹ - Diferencial Tasas de interés					
	02 mar 2026 - 05 mar 2026					
	Al resto del sector real		A Offshore, Intragrupo y otros financieros		A FPC y Fiduciarias	
	Compras	Ventas	Compras	Ventas	Compras	Ventas
15-35	2,71%	4,17%	3,59%	3,65%	3,27%	3,70%
61-90	1,71%	2,39%	2,23%	0,00%	2,08%	2,09%
91-180	0,94%	1,65%	1,30%	1,32%	1,20%	1,46%
>180	0,17%	1,24%	1,02%	0,85%	0,63%	1,07%
Total	1,38%	2,36%	2,04%	1,45%	1,79%	2,08%

¹ DEVIPAM: Devaluación implícita anualizada.

Fuente: Sistemas de negociación y registro de divisas. Cálculos: DOAM.

Mercado de deuda pública

Emisiones de deuda pública

TES de corto plazo – Operaciones de Tesorería (mm)

	Subastas y convenidas	Redenciones anticipadas	Cancelados	Saldo en circulación	Participación
TES Corto Plazo 2025	92.743	10.894	35.020	46.829	
TES Corto Plazo 2026	6.975	0	0	6.975	10,4%
Cupo en administración vigente 2026				67.000	
Saldo por colocar 2026				60.025	89,6%

Fuente: Departamento de Fiduciaria y Valores. Datos al 6 de marzo de 2026.

TES en pesos y UVR – Operaciones de Tesorería (mm)

Tipo	Denominaciones originales (mm)				Pesos mm				Part.	
	Subasta	Convenida	Forzosa	Total	Subasta	Convenida	Forzosa	Total		
Pesos	0	5.843	0	5.843	0	5.843	0	5.843	25%	
UVR	2,04	0,62	0	2,66	13.543	4.118	0	17.661	75%	
(1) Total colocado 2026					13.543	9.961	0	23.504	27,6%	
Participación porcentual					58%	42%	0%			
(2) Cupo de administración 2026									85.250	100%
(2) - (1) Saldo por colocar 2026									61.746	72,4%

Fuente: Departamento de Fiduciaria y Valores. Datos al 6 de marzo de 2026.

Proyecciones de vencimientos y pago de cupones de TES 6 de marzo de 2026

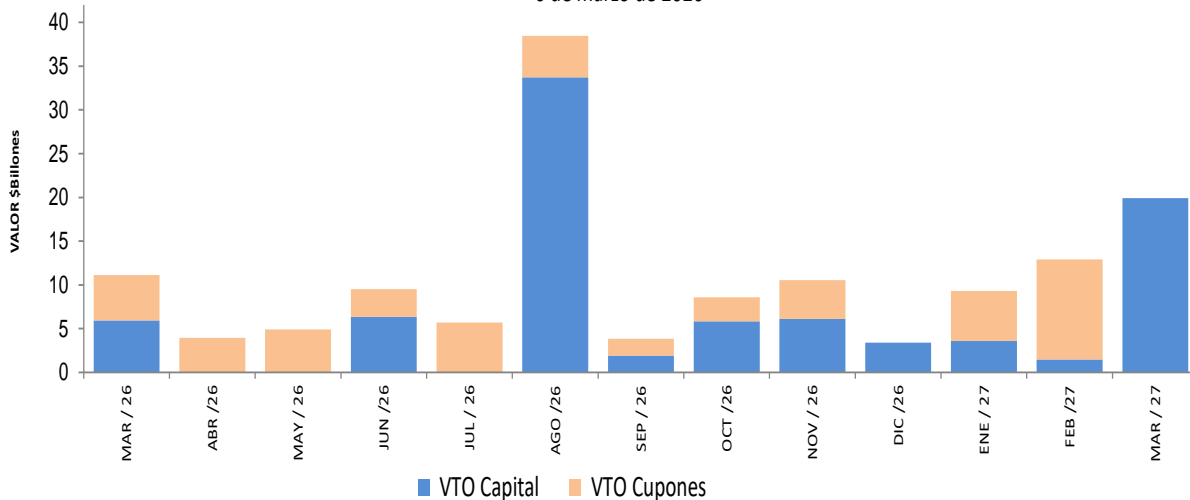

Fuente: Departamento de Fiduciaria y Valores.

SalDOS de deuda pública

		Vencimiento				TOTAL		
		Vence 2026		Vence después		Saldo en Circulación		
Denominación	Plazo	Saldo en Circulación (\$mm)	Participación	Saldo en Circulación (\$mm)	Participación	(\$mm)	Participación	
	<365 Días	\$ 57,328.4	7.7%	\$ 5,071.6	0.7%	\$ 62,400.03	8.3%	
PESOS	1	-	0.0%	20,349.5	2.7%	20,349.49	2.7%	
	2	-	0.0%	35,983.74	4.8%	35,983.74	4.8%	
	3	-	0.0%	52,122.60	7.0%	52,122.60	7.0%	
	4	-	0.0%	25,083.28	3.4%	25,083.28	3.4%	
	5	-	0.0%	35,209.51	4.7%	35,209.51	4.7%	
	6	-	0.0%	82,197.00	11.0%	82,197.00	11.0%	
	8	-	0.0%	52,097.96	7.0%	52,097.96	7.0%	
	10	-	0.0%	19,942.25	2.7%	19,942.25	2.7%	
	14	-	0.0%	25,576.70	3.4%	25,576.70	3.4%	
	16	-	0.0%	47,116.75	6.3%	47,116.75	6.3%	
	20	-	0.0%	38,708.55	5.2%	38,708.55	5.2%	
	24	-	0.0%	22,158.24	3.0%	22,158.24	3.0%	
	32	-	0.0%	10,528.65	1.4%	10,528.65	1.4%	
		Total	\$ 57,328.4	7.7%	\$ 472,146.34	63.1%	\$ 529,474.77	70.7%
UVR	Plazo	-	0.0%	-	0.0%	-	-	
	1	-	0.0%	19,928.09	2.7%	19,928.09	2.7%	
	3	-	0.0%	14,974.13	2.0%	14,974.13	2.0%	
	4	-	0.0%	22,233.89	3.0%	22,233.89	3.0%	
	7	-	0.0%	14,522.10	1.9%	14,522.10	1.9%	
	9	-	0.0%	30,754.98	4.1%	30,754.98	4.1%	
	10	-	0.0%	44,637.24	6.0%	44,637.24	6.0%	
	15	-	0.0%	7,223.38	1.0%	7,223.38	1.0%	
	23	-	0.0%	32,393.72	4.3%	32,393.72	4.3%	
	29	-	0.0%	10,697.94	1.4%	10,697.94	1.4%	
	35	-	0.0%	21,807.99	2.9%	21,807.99	2.9%	
		Total	\$ -	0.0%	\$ 219,173.46	29.3%	\$ 219,173.46	29.3%
		Total	\$ 57,328.43	7.7%	\$ 691,319.81	92.3%	\$ 748,648.23	100.0%

* Datos actualizados al 06 de marzo de 2026
Fuente: Banco de la República

Expectativas de inflación

Plazo	Inflación Anual /1	IBR /1	TES TF - TES UVR /2				
			Semana Actual 27-feb	Semana Anterior 20-feb	Diferencia pbs.	Trimestre Anterior 31-dic	Diferencia pbs.
3 Meses	5,70%	10,00%	4,28%	4,04%	23,32	3,70%	57,50
6 Meses	5,90%	10,00%	4,81%	4,47%	34,05	4,18%	62,99
9 Meses	5,90%	10,00%	5,30%	4,93%	37,05	4,68%	61,74
12 Meses	6,00%	10,00%	5,68%	5,31%	36,71	5,10%	57,45

/1 Según la mediana de la encuesta trimestral de expectativas de enero del 2026
/2 Diferencia en Curva Spot
Fuente: Banco de la República

Fuentes de la base monetaria e intervención en el mercado cambiario

Fuentes de la Base Monetaria*

Miles de millones de pesos

Variación Anual ^{1/}

Concepto	ene-25	feb-25	mar-25	abr-25	may-25	jun-25	jul-25	ago-25	sep-25	oct-25	nov-25	dic-25	ene-26	feb-26
I. Gobierno	5,550	3,995	13,495	3,264	10,504	15,168	17,517	18,098	19,344	18,870	16,653	5,635	18,277	14,503
Traslado utilidades en pesos	4,313	4,313	10,031	10,031	10,031	10,031	10,031	10,031	10,031	10,031	10,031	10,031	10,031	10,031
Depósitos en el Banco de la República	1,237	-317	3,464	-6,767	473	5,137	7,486	8,067	9,313	8,839	6,622	-4,396	8,246	4,472
Depósitos remunerados de control monetario	0	0	0	0	0	0	0	0	0	0	0	0	0	0
II. TES Regulación	-10,380	-6,919	-1,057	2,830	4,980	4,973	4,871	1,907	2,604	4,910	7,209	7,494	7,430	7,326
Compras definitivas ^{2/}	7,000	7,000	7,000	7,000	7,000	7,000	7,108	4,177	4,882	7,254	9,714	9,999	9,999	9,999
Ventas definitivas	-15,466	-11,992	-6,167	-2,280	0	0	0	0	0	0	0	0	0	0
Vencimiento ^{3/}	-1,914	-1,926	-1,891	-1,910	-2,020	-2,027	-2,237	-2,270	-2,278	-2,344	-2,505	-2,506	-2,589	-2,673
III. OPERACIONES DE LIQUIDEZ BR 4/	18,329	16,992	3,667	9,882	4,936	-1,959	-2,334	-1,056	1,344	-1,353	-26	5,404	-2,869	1,443
Expansión	19,822	16,704	3,343	10,217	4,617	-3,348	-826	-2,808	192	-2,358	-3,751	3,871	-1,409	886
Contracción	-1,493	288	324	-335	319	1,390	-1,508	1,552	1,152	1,005	3,725	1,534	-1,469	577
IV. Divisas ^{5/}	5,307	5,030	4,247	3,475	2,697	2,697	1,887	1,435	599	0	0	0	0	0
Opciones put para acumulación de reservas	5,307	5,030	4,247	3,475	2,697	2,697	1,887	1,435	599	0	0	0	0	0
Venta de divisas al Gobierno ^{2/}	0	0	0	0	0	0	0	0	0	0	0	0	0	0
Compra de divisas al Gobierno	0	0	0	0	0	0	0	0	0	0	0	0	0	0
V. Títulos de deuda privada ^{6/}	0	0	0	0	0	0	0	0	0	0	0	0	0	0
Compras Definitivas	0	0	0	0	0	0	0	0	0	0	0	0	0	0
Ventas Definitivas	0	0	0	0	0	0	0	0	0	0	0	0	0	0
Vencimiento ^{3/}	0	0	0	0	0	0	0	0	0	0	0	0	0	0
VI. Otros ^{7/}	1,612	1,339	1,441	1,379	1,373	1,337	1,347	1,291	1,199	1,239	1,083	1,181	1,091	1,149
Variación total de la Base	20,417	20,438	21,792	20,830	24,491	22,217	23,289	21,674	25,090	23,665	24,919	19,714	23,929	24,421
Saldo Base Monetaria	167,654	167,015	166,685	165,167	168,457	171,042	172,570	175,066	175,477	176,157	181,349	192,515	191,583	191,556

*Datos provisionales. Valores positivos (negativos) indican expansión (contracción) de la base monetaria.

1/ Estas cifras corresponden al cierre del mes calendario. Para el corte de agosto de 2023, se reprocesó la serie de depósitos del Gobierno en el Banco de la República desde enero a julio de 2023.

2/ El 30 de agosto de 2021 el Gobierno Nacional le compró al Banco de la República USD 2.787,7 m al Banco de la República (el monto equivalente a la asignación general de DEG para Colombia realizada por el FM el 23 de agosto, utilizando la tasa de cambio DEG/USD del 30 de agosto). Como pago de los dólares, el Gobierno Nacional entregó al Banco títulos de deuda pública TES (véase <https://www.banrep.gov.co/es/asignacion-deg-colombia-parte-del-fmi-y-venta-reservas-internacionales-gobierno-nacional>).

3/ Incluye cupón y principal.

4/ Incluye repos y depósitos no remunerados de encaje (DRNCE) a todos los plazos.

5/ No se incluyen las operaciones con organismos internacionales.

6/ Corresponde a la expansión o contracción monetaria generada por las compras o ventas de títulos de deuda privada, por tanto, no coincide con el valor nominal de los mismos.

7/ Incluye el efecto monetario del PyG y de otras cuentas del balance del Banco.

Fuente: Banco de la República

Operaciones de Compra - Venta de Divisas del Banco de la República en el mercado de contado

(Millones de Dólares)

Concepto	2026		
	Ene	Feb	Acumulado Año
Compras	0,0	0,0	0,0
Opciones Put	0,0	0,0	0,0
Para Acumulación de Reservas Internacionales	0,0	0,0	0,0
Para el Control de la Volatilidad	0,0	0,0	0,0
Subastas de Compra Directa	0,0	0,0	0,0
Intervención Discrecional	0,0	0,0	0,0
Vencimiento de Fx Swaps	0,0	0,0	0,0
Gobierno Nacional	0,0	0,0	0,0
Ventas	0,0	0,0	0,0
Opciones Call	0,0	0,0	0,0
Para Desacumulación de Reservas Internacionales	0,0	0,0	0,0
Para el Control de la Volatilidad	0,0	0,0	0,0
FX Swaps	0,0	0,0	0,0
Gobierno Nacional	0,0	0,0	0,0
Compras - ventas netas en el mercado de contado	0,0	0,0	0,0

Fuente: Banco de la República

Operaciones de Compra - Venta de Divisas del Banco de la República a través de contratos forward con cumplimiento financiero

(Millones de Dólares)

Concepto	2026		
	Ene	Feb	Acumulado Año
Ventas a través de contratos forward con cumplimiento financiero	0,0	0,0	0,0

Fuente: Banco de la República

Composición de las reservas internacionales

2025 - 2026

(Millones de US\$)

Descripción 1/ 2/ 3/	31-dic-25		30-ene-26		27-feb-26		Variación	
	Valor	Part. % en las Reservas Brutas	Valor	Part. % en las Reservas Brutas	Valor	Part. % en las Reservas Brutas	Mensual corrido	Año corrido
1. RESERVAS BRUTAS	66,379	100.00%	66,966	100.00%	67,436	100.00%	470	1,057
Efectivo en caja	2	0.00%	2	0.00%	2	0.00%	0	0
Depósitos a la orden	148	0.22%	148	0.22%	148	0.22%	0	0
Inversiones	60,638	91.35%	59,625	89.04%	59,531	88.28%	-94	-1,107
-Portafolio directo	43,232	65.13%	42,096	62.86%	41,877	62.10%	-218	-1,355
-Portafolio en administración	17,406	26.22%	17,529	26.18%	17,653	26.18%	124	248
Valores por cobrar venta de inversiones	116	0.18%	1,556	2.32%	2,142	3.18%	586	2,025
Oro	648	0.98%	761	1.14%	778	1.15%	17	130
-En caja	0	0.00%	0	0.00%	0	0.00%		
-En custodia	648	0.98%	761	1.14%	778	1.15%	17	130
Fondo Monetario Internacional	4,174	6.29%	4,221	6.30%	4,182	6.20%	-39	9
-DEGs	3,496	5.27%	3,537	5.28%	3,502	5.19%	-35	6
-Posición de reserva	678	1.02%	684	1.02%	680	1.01%	-4	3
Fondo Latinoamericano de Reservas	654	0.99%	654	0.98%	654	0.97%	0	0
-Aportes	634	0.96%	634	0.95%	634	0.94%	0	0
-Pesos Andinos	20	0.03%	20	0.03%	20	0.03%	0	0
Convenios Internacionales	0	0.00%	0	0.00%	0	0.00%	0	0
2. PASIVOS DE CORTO PLAZO	26	0.04%	36	0.05%	12	0.02%	-24	-15
Intereses causados de los pasivos	26	0.04%	36	0.05%	12	0.02%	-24	-15
3. RESERVAS NETAS (1 menos 2)	66,352	99.96%	66,930	99.95%	67,424	99.98%	494	1,072

1/ Reservas Internacionales a precios de mercado. Incluye causaciones y valuaciones.

2/ A partir del 4 de junio de 2019 los recursos en dólares del Gobierno en el Banco de la República se registran en cuentas diferentes a las de las reservas internacionales, y a partir del 17 de diciembre de 2019, la totalidad de los recursos en moneda extranjera del Gobierno en el Banco de la República se contabilizan por fuera del balance del Banco, por tanto no hacen parte de las reservas internacionales.

3/ A partir del 24 de mayo de 2024 la información sobre reservas internacionales estará disponible con un rezago de siete días hábiles debido a ajustes propios del proceso.

** Cifras provisionales

Fuente: Banco de la República